

市報

市制施行60周年

平成 25 年 (2013 年)

12月号  
December

No.1426

- “つなぎ”は地域の力……………2～7
- 平成24年決算の概況・平成25年  
上半期予算執行概況……………8～9
- シナプロ韓国  
／とりたん……………22
- 月刊くらすけくん／人口……………24

# くらよし

KURAYOSHI city's Public Relations Magazine



友だち増えてうれしいな！

(関金保育園・山守保育園統合式(11月5日(火)))

くらすけくん



今月の特集：“つなぎ”は地域の力



“つなぎ”は地域の力

## 地域ではじめて体験工房

地域の特性を生かし、地域活性化を図る—人口2000人、60世帯余りで構成される関金地区明高では、その地の歴史をヒントにした地域づくりの取り組みが15年に渡って続けられています。

平成11年、美しい田園風景が広がる明高高原で、「水車の郷」と名付けられたそば打ち体験工房が、自治公民館の活動拠点である公民館を活用して営業を始めました。かつて大山のふもと明高高原で盛んだったそば栽培にちなんで、地域住民自らが運営をはじめた体験工房です。

この地で栽培されるそばは、「明高そば」として知られ、水車の郷はもとより、製粉・製麺会社を通じて、市内のそば処でも使われています。



▲水車の郷明高体験工房  
9月頃、そばの花が満開になる  
と、真っ白な花が散らかる。

## 運営は地域の総力で

明高そばの栽培は、毎年8月中旬頃の播種(種まき)からスタートします。

作付面積は、約5ヘクタール。明高の認定農業者の大江博文さん、谷本正寿さんの2人が中心となつて、耕うん、播種を行います。地域内にある遊休農地も活用し、地域の人も一緒になつて播種を行うなど、耕作放棄地を再生する取り組みにもつながっています。

9月下旬になると、小さな白いそばの花が畑一面に広がり、11月上旬には、そばの実が収穫時期を迎えます。

収穫したそばの実の水車の郷にある石臼を使って製粉され、水車の郷の手打ちそばに使用、また市内の製麺会社などに販売されます。これらの収益は、地域に還元される仕組みとなっています。

また、水車の郷では、そばの他に「黒米おにぎり」がメニューにあります。黒米は古代米の一種で、普通の白米に比べて、タンパク質、ビタミンやミネラル成分が豊富に含まれており、古くから薬膳料理などにも使用されています。

この黒米栽培は、そば栽培と同様に耕作放棄地などを活用し、作

付けや稲刈りは公民館青年部が中心となつて行うなど、地域住民が一丸となつて取り組んでいます。

## 体験工房が

### 地域にもたらすもの

地域住民がその地に愛着と誇りをもつて、地域の特性を生かしながら、元気な地域を作っていく。「水車の郷」のすべての運営は、地域住民の強い絆で結ばれた地域の力と、こうした地域づくりの心で支えられています。

また、作る側と食べる側が共に楽しめるそば打ち体験を通じて、世代を超えた交流、また地域外に渡る仲間づくり・絆づくりを行うことで、明高の地に人の流れが生まれるようになり、地域の活性化にもつながります。

こうした地域住民が主体となつた地域づくりの取り組みが、市民参画社会の実現を目指す今の時代に求められているのです。

さて、平成25年もういよいよ年の瀬を迎える時期になりました。年末といえは年越しそばが思い浮かびます。

今回は、明高の地域住民に愛されて育つた新しいそばの息吹に触れようと、水車の郷でそば打ちを体験しました。

# そば打ちに行ってきました！

よろしく  
お願いします！



教えてもらう人たち  
関金温泉若女将 西河葉子さん(左)  
総合政策課 高橋弥里さん(中央)  
地域づくり支援課 秋藤諒介さん(右)



教えてくれる人  
大江博文さん



水車の郷体験工房

# 一水回し



3～4回に分けて水を加え、同様にかけ混ぜる。次第に粉がポロポロとした小さなかたまりになってくる。



そば粉と、小麦粉(つなぎ)をふるいにかけて、指を立て、らせんを描くようによくかき混ぜる。  
※そば粉：小麦粉＝8：2



打ち粉をふり、手のひらで内から外へ丸くのばし、さらに打ち粉をふって、麺棒で丸くのばしていく。



麺棒に巻きつけて、のばす。回転させながら、生地が四角くなるように繰り返しのばしていく。



均一な薄さに生地をならす。打ち粉をふり8つ折りにする。

# 三延のし

そばの香りがしてきたよー



徐々にかたまりが大きくなっていくので、一つにまとめて空気を抜くようによくこねる。生地が滑らかになり表面につやが出てくる。丸く整える。



# 二捏こね

# 大江山さんに聞きたる



石臼の会 会長  
大江 博文 さん

市内と蒜山<sup>ひるぎん</sup>、鏡ヶ成<sup>かがみがなる</sup>との動線上の単なる通過点に過ぎなかった「明高」という村で、お客さんが車を止めてもらえるようなことはできないか、というのが「水車の郷」の元々の発想です。

明高には厨房のあるような公民館施設がありませんでした。平成10年当時、県の「うるおいのある村づくり対策事業」を活用した新たな公民館建設を前提に、明高という地域のために何をすればいいかを村全体で話し合いました。

明高の歴史を振り返ると、そばの栽培が盛んだった。そこからそば屋をやってみてはどうか、ということが決まったのです。

そして、平成11年から公民館を活用して、「水車の郷」の営業を始めました。運営は自治公民館とは別に「石臼の会」を発足して行うこ

3人が切りました。  
それぞれ誰が切ったそばでしょう？



三者三様ですね、  
これがそば打ちの一番  
面白いところです

## 四 切り



うまいです

細く切るのは  
むずかしいわ

生地こまいたの上下に打ち粉をふり、小間板を左手で押さえ、包丁を小間板に当てるようにして上から奥へ押し出すように切っていく。打ち粉をふるい落とし、少量ずつ容器に並べておく。

### そば打ち道具

そば打ちにはこのような道具を使います。

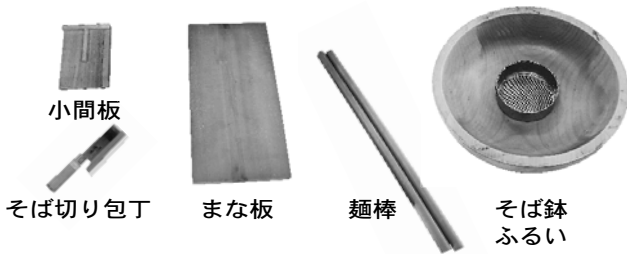

美味しそう

で手つきがいい

見えよく盛り付けて...



## 六 盛り付け

大きめの鍋にお湯を沸かし、そばをほぐしながら入れる。ゆで時間は1〜2分。冷水で一気に冷やし、ぬめりを取るように洗う。氷水にくぐらせて、そばにコシを与える。



## 五 茹で



とにしました。  
 発足当時、親世代から20〜30歳代だった私たちに声をかけてもらい、地域づくりの手助けをさせてもらいました。現在も公民館の青年部を通じて、10代、20代の人たちに声をかけをし、若い人たちと一緒に地域づくり、村づくりに取り組んでいます。若い人の力がこの地域の宝になっているのだと思います。  
 会員はそれぞれ仕事をしていまして、水車の郷の営業は日曜日のみで、会員が当番を組みながら営業しています。  
 一方、年を重ねるごとに、年齢的に退会する人や、子育てが多忙な世代の人が中心になるなど、現在は女性会員の人材確保が課題となっています。  
 行楽シーズンには、県外客をはじめ、多くの人が来店されます。そば打ち体験も、子供会などを中心にたくさん利用されます。  
 私たちはそば打ちに魅力を感じながらやっています。そんな魅力あふれるそば打ち体験を皆さんに提供していただき、喜んでもらえることが、私たちの宝になります。  
 明高そばは、コシが強くておいしいですよ。ぜひご賞味ください。



売成しました〜!!



関金地区小泉の本わさびを自分ですりおろして



辛いけど!



スゴい



あっという間になくなっていくそば

ズズズ



もぐもぐ...



いただきます



最後の一口もちりますね〜

はなはな

おわり

おいしい!!



スゴい

### 水車の郷 体験工房

そば打ち体験はもちろん、食事だけでもできます。

※体験は要予約

住 関金町明高

営 10:00-15:00 ※そば打ち体験は10:00と14:00の2回  
日曜日のみ営業 ※冬季(1~3月)は休業

回 45-1128

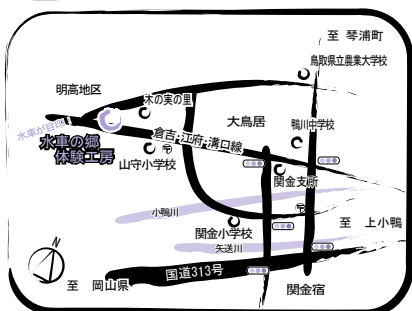

### 体験料

1人ひとこね

2,500円

※ひとこね(5人分)

2人以上で打つ

場合、2人目から

300円追加



### 第15回

## 明高新そばまつり

とき: 12月1日(日)

午前10時~午後2時

ところ: 水車の郷体験工房

当日限定メニュー

明高けんちゃんそば(800円)

明高鴨そば(1,000円)

10:30~きねつきもち販売

11:00~ぜんざい無料サービス

手作り豆腐、農産物、加工食品の販売もあります。

主催: 水車の郷体験工房 石臼の会 / 共催: 明高自治公民館

「そば」でつながる明高地区。産物を生かした地域の取り組みが、地域に人を呼び込んでいます。季節は師走。年越しそばもあり、そば屋もにぎわいます。そこで、倉吉市内で手打ちするそば店舗を、店長のおすめ商品と共に紹介します。



# 倉吉 そば マップ



**洪や**  
住 東蔵城町  
営 11:30-14:30  
17:30-20:30  
休 日曜日  
※3連休時は火曜日  
TEL 23-0323

👉 **オススメ**

「かきなんばんそば」(1,100円)  
カキの旨味をしっかりと引き出すですが、きめ細やかな麺にまるやかに絡む一品

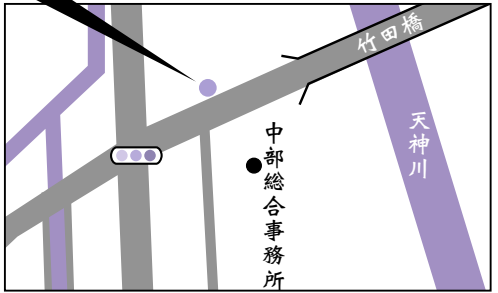

**たぬきの里**  
住 明治町  
営 11:00-14:00  
※夜は要予約  
休 木曜日  
TEL 090-1014-8798

👉 **オススメ**

「にしんそば」(800円)  
地元産そばと地元しょうゆを効かせただしに、3日かけて煮込んだニシンがベストマッチ



**ひわだ屋**  
住 西仲町(高田酒造内)  
営 11:00-15:00  
金・土・日・祝日営業  
TEL 23-1511

👉 **オススメ**

「酒蔵そば」(600円)  
老舗酒蔵の一角でいただくそばは、細く繊細で優しい味わい。シンプルで上品な一品

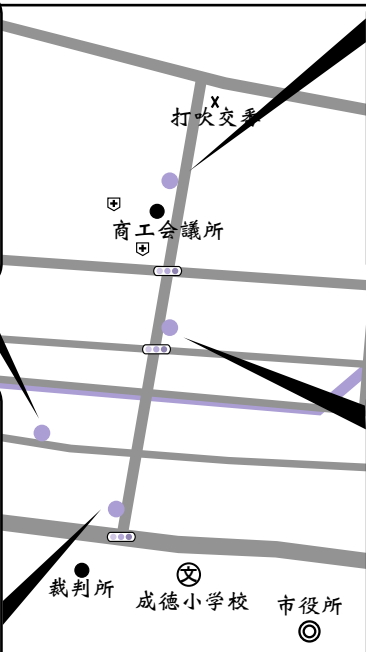

**打吹庵**  
住 仲ノ町(物産館2階)  
営 11:00-15:30  
休 年中無休  
TEL 23-7070

👉 **オススメ**

「弁天そば」(880円)  
弁天参道にちなんだ山かけそば。県産そばと地元のとろろ、本わさびが自慢の一品



**土蔵そば**  
住 新町  
営 11:00-15:30  
休 木曜日  
TEL 23-1821

👉 **オススメ**

「土蔵そば」(850円)  
地元産そば粉を使用した手打ち割子そば。陶器の器でいただくのもこだわりの一つ。



**ごろくとほうせん**  
住 志津  
営 11:30-14:00  
日曜日のみ営業  
TEL 090-4148-8551  
(要予約)

👉 **オススメ**

「そば御膳」(1,000円)  
自家栽培のそばで純朴な風味が味わえる。手作りこんにやくなど自家野菜が満載

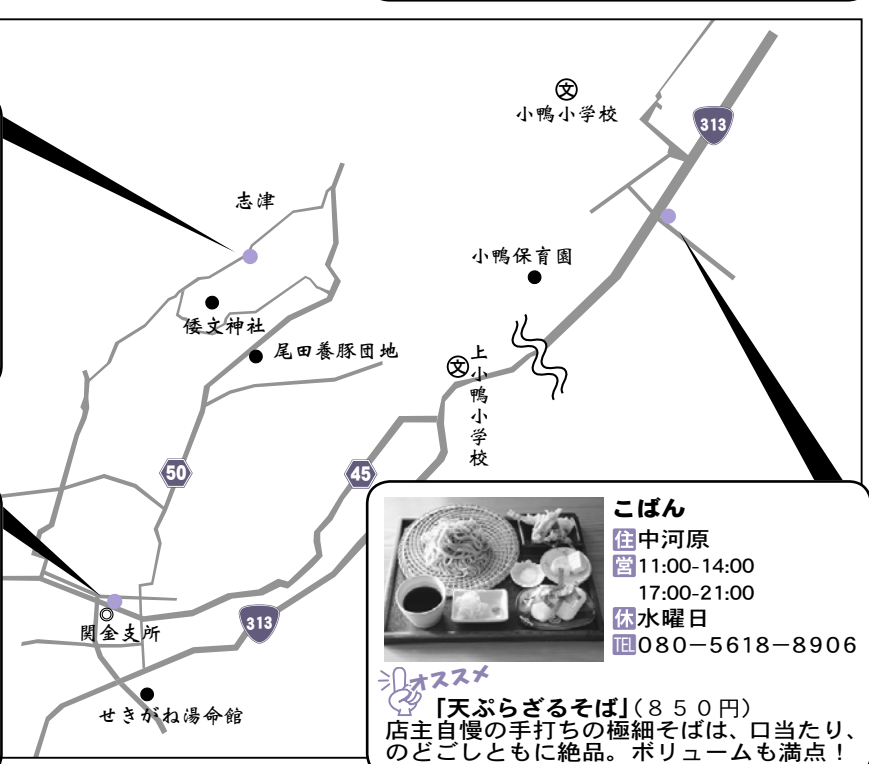

**道草**  
住 関金町大鳥居  
営 10:00-19:00  
休 水曜日  
TEL 45-2590

👉 **オススメ**

「道草特製三色そば」(1,300円)  
熟練の技と経験が生み出した、天ぷらと山芋のとろろが入った、3段重ねの割子そば



**こばん**  
住 中河原  
営 11:00-14:00  
17:00-21:00  
休 水曜日  
TEL 080-5618-8906

👉 **オススメ**

「天ぷらざるそば」(850円)  
店主自慢の手打ちの極細そばは、口当たり、のどごしともに絶品。ボリュームも満点!

# 決算の概況

問 財政課 (TEL 22-8163 / FAX 22-1087)

## 一般会計

% : 全体に対する割合 (単位 : 千円)

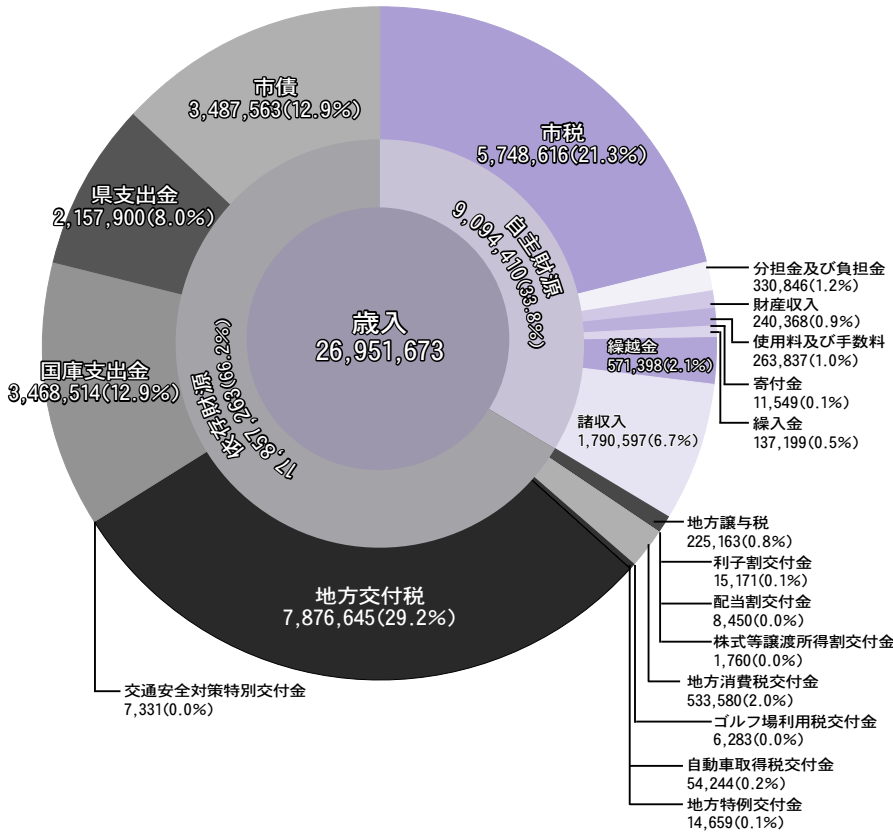

平成24年度の一般会計予算は、「ぐくらしよしふるさとビジョン」に基づき、特に重点的、優先的に取り組む「戦略プロジェクト」を推し進めるため、「雇用の場を確保するための企業誘致対策と産業振興」「集客力を高める観光・コンベンション対策」「安全・安心に暮らせる災害対策」「県外から人を呼び込む移住定住対策」などに重点をおいて事業の展開を行いました。

- 決算額は、歳入総額269億5,167万円、歳出総額262億3,104万円であり、歳入歳出差引は7億2,063万円、また翌年度繰越額は12億8,471万円となりました。
- ▼ 河北中学校移転事業 5億376万円
- ▼ 防災行政無線デジタル化事業 7億9,002万円
- ▼ 決算した主な普通建設事業
- ▼ 企業誘致事業 1億2,758万円
- ▼ 特別会計及び企業会計についても、順調に運営しています。
- ▼ 小・中学校耐震補強事業 4億4,206万円
- ▼ 市宮陸上競技場整備事業 2億2,099万円
- ▼ 一般道路新設改良事業 1億6,257万円

## 企業会計 水道事業(単位 : 千円)

	予 算 額	決 算 額
収益的収入	859,152	873,104
収益的支出	839,621	806,613
	予 算 額	決 算 額
資本的収入	278,874	273,740
資本的支出	588,377	580,564

## 特別会計(単位 : 千円)

会 計 名	予 算 額	収入済額	支出済額	会 計 名	予 算 額	収入済額	支出済額
国民健康保険事業	5,808,829	5,712,502	5,652,236	上井羽合線沿道土地区画整理事業	90,342	90,241	90,241
介護保険事業	4,825,468	4,752,309	4,725,760	下水道事業	3,186,183	3,028,289	3,021,260
老人保健事業	2,049	2,048	2,048	駐車場事業	16,843	16,027	16,027
後期高齢者医療事業	534,867	530,042	527,236	集落排水事業	602,354	598,989	598,989
簡易水道事業	247,134	242,322	242,322	国民宿舎事業	74,931	74,783	74,783
温泉配湯事業	9,626	9,388	8,703	高城財産区	25,355	14,266	14,266
住宅資金貸付事業	62,631	67,404	32,831	小鴨財産区	2,656	1,016	19
高齢者・障害者住宅整備資金貸付事業	727	867	721	北谷財産区	158	258	0
土地取得事業	36,000	0	0	上北条財産区	22,473	22,419	993



# 平成24年度

## 市民一人当たりの負担額

※平成25年3月31日現在、人口49,926人で計算

**114,222円**

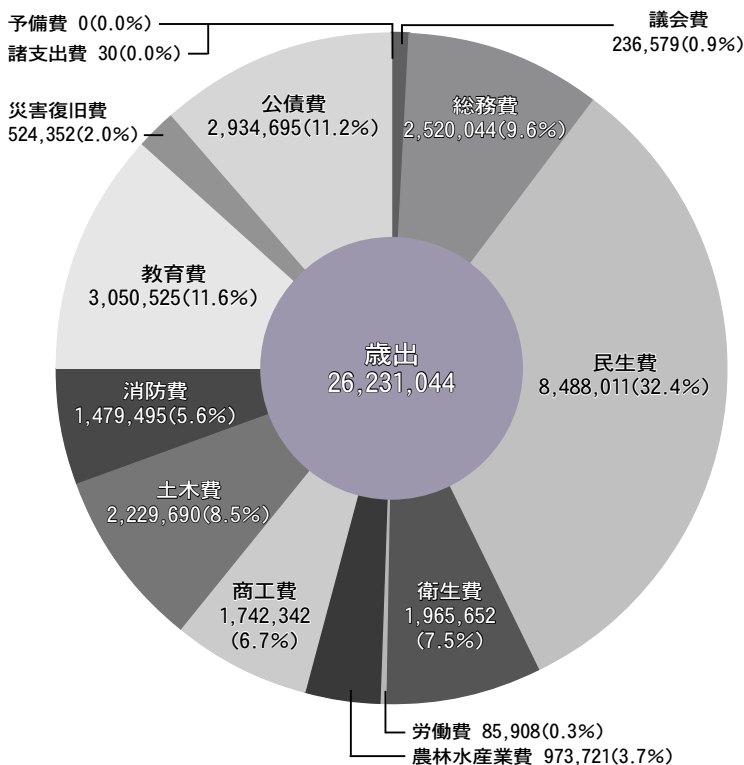
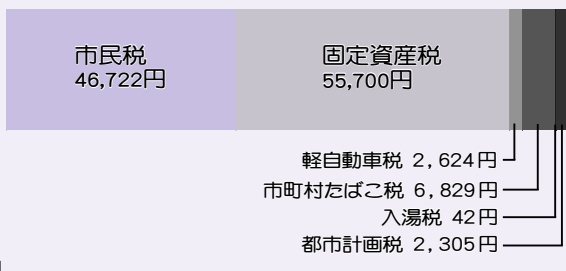

## 入湯税の充当区分(単位：千円)

項目	決算額	充当額
環境衛生施設の整備	20,749	
消防施設などの整備	45,953	
観光振興	43,944	2,154
合計	110,646	2,154
(うち入湯税の充当事業)		
観光情報発信業務委託料	3,224	959
関金温泉まつり開催費補助金	700	700
とっとり梨の花温泉郷広域観光協議会負担金	752	400
御幸行列保存会補助金	50	50
観光案内板敷地借上料	45	45

## 都市計画税の充当割合(単位：千円)

項目	決算額	項目	決算額		
支出	街路費	0	収入	特定財源	1,247,073
	公園費	0		都市計画税A	117,449
	下水道費	372,599		一般財源などB	1,071,366
	土地区画整理費	0		合計	2,435,888
	公債費	2,063,289			
	合計	2,435,888	充当割合	$A/(A+B) \times 100$	9.9%

# 平成25年度 上半期予算執行概況

平成25年度の一般会計予算は、更なる防災対策や、切れ目のない経済対策・雇用の確保を図るとともに、地域資源の磨き上げによる観光振興と交流人口の拡大に向けた取り組み、市民と連携した地域づくりなどの施策に配慮して編成しました。

歳入では、一般財源である市税・地方交付税・臨時財政対策債の合計額が前年度決算に比べ1億6,845万円の減額となる一方、歳出では、企業誘致関連経費や社会保障関係経費が引き続き増加しています。

特に企業誘致は、企業立地による雇用の創出を重要施策として取り組んでおり、新たな誘致企業及び既存企業の事業拡大に伴う経費の支援や西倉吉工業団地及び灘手工業団地の整備を予算化しています。

9月末現在で歳入42.6%、歳出33.2%を執行しており、今後も既存事業の見直しなど行財政改革を進め、歳出を抑制していきます。

特別会計については、16会計全体で歳入32.7%、歳出40.6%を執行しており、いずれの特別会計も事業の効率化と合わせて、収支の均衡を考慮しながら執行しています。

平成24年度決算及び平成25年度上半期予算執行の概況については、詳細をホームページに掲載しているの

## 《水道管にも冬支度を》

気温が-3℃以下になると、水道管が凍結し破裂することがあります。

問 水道局 (☎ 26-1031 / ☎ 26-3242)

### 市内の上水道指定給水装置工事業者

業者名	住所	電話	FAX
長谷川商店	清谷町2丁目80	27-6000	27-6001
中海工業	福庭町1丁目55	26-4431	26-4414
中電工 倉吉営業所	八屋145-2	26-0311	26-2774
トンボプロパンガス	和田東町196-1	22-8281	22-1822
早田設備	和田東町115-1	22-7571	22-0273
伯耆浄水	古川沢163	26-3344	26-8899
倉吉管機工業	福庭町1丁目573	26-5316	26-7602
ベクト総業	井手畑158	26-0739	26-0749
空研	広栄町931-2	22-1777	22-8024
高橋設備工業所	八屋209-2	26-3281	26-7015
新宮設備	中江227-6	26-0758	26-5607
日総工業倉吉支店	中江306-10	48-1315	36-3521
スミ管機設備	住吉町1-3	22-0978	23-2184
森田設備	巖城1150-18	22-8044	22-8044
ユア一設備計画	和田505-3	23-3699	23-3979
あきやま総業	富海877	28-1844	23-6232
クラエー	宮川町2丁目48-1	27-0210	27-0212
吉村興産	和田271-1	23-0800	22-4824
ソケット	旭田町32	24-0277	24-0278
東伯建設	三江168	28-1656	28-5213
大和設備倉吉	和田東町190	23-2211	23-2215
日ノ丸産業倉吉支店	海田東町401	26-6811	26-6816
社工業	西福守町717	28-2302	28-2302
美咲	西福守町601-2	48-2900	48-2901
天野水道	関金町大鳥居91-11	45-2881	45-2881
ウォーターワークス	大河内369-2	28-5409	28-5408
トラスト	八幡町3304-5	23-5077	23-3900
河野設備	大立57	28-5363	28-5351
水谷工業	円谷町76-3	22-0711	22-0710
アキ設備	上神1054-2	22-6960	22-6960
サントウ	円谷町38-1	22-4081	22-4014
はごろも環境	宮川町169-1	27-0194	27-0195
河本建設	秋喜485-1	28-3452	28-3465
ベクトサービス	河北町57	26-7819	26-7829
ヨネダ設備商会	昭和町1丁目243	22-3535	27-2525
ヤマグチショウカイ	福光704-5	33-4088	33-4343
かすい電器設備	小鴨534-7	090-4809-2978	28-2868
タカハシ管工	西倉吉町477-4	28-5485	24-6993

※年末・年始休み期間中、休業する業者もあります。確認して、申し込んでください。

### 水道管の凍結を防ぐには

水道管の露出している部分を、保温材などで保護してください。保温材には、取り付けが簡単な市販品もあります。太陽熱温水器は使用の時期が終わりましたので、水抜きをしておいてください。

### 水道管が凍結したら

水道管が凍結して水が出なくなつたときは、蛇口を開いて、凍結した部分にタオルや布巾をかぶせ、その上からぬるま

湯を掛けてゆっくり溶かしてください。熱湯を急に掛けると、水道管が破裂することがあります。

### 水道管が破裂したら

水道管の凍結破損の多くはパイプ部分です。応急措置として、止水栓を止めて、破損したパイプ部分をのこぎりなどで切断し、木の栓などを打ち込んでください。止水栓を止めることができないときは、屋内のほかの蛇口を開いて水圧を下げてか

### 水道の屋内修理

屋内の水道管修理は、指定給水装置工事業者に修理を

頼んでください。雪が降り始めるまでに、止水栓の位置確認をしておいてください。雪が積もっても止水栓の位置が分かるように、表示板を立てておくのも一つの方法です。長期間留守する場合には、止水栓を止めておくことをおすすめします。

### 12月27日(金)までに

年末年始の水道の届出は12月27日(金)までに水道局へ届出してください。水道局は12月28日(土)から1月5日(日)まで休業します。この期間中に水道を新たに使用するときや、使用を中止するときには、12月27日(金)までに水道局で手続きをしてください。※夜間、土日、祝日は受け付けていません。

### 水道の給水申込・使用中止・名義変更の届出

水道を新たに使用するときや中止するときには、水道局へ届出が必要です。届出が遅れたり、届出がない場合は、料金トラブルの原因になりますので、必ず届出をしてください。届け出しは水道局窓口か、所定の様式をファックスでお願

#### ①給水申込

水道を新たに使用するときには、使用を予定している日の前日までに給水申込の届出をしてください。

#### ②使用中止

水道の使用を中止するときには、使用を中止する日の前日までに使用中止の届出をしてください。届出が遅れたり、届出がない場合は、使用されない期間でも基本料金がかかることとなりますのでご注意ください。

#### ③名義変更

水道の使用者名義が変更になったとき、納付書の送付先が変更になったときは、なるべく早く変更の届出をしてください。

# 《年末年始の業務について》

市役所の年末年始の休みは、12月28日(土)～1月5日(日)です。

問 各所にお問い合わせください。

施設名	12月					平成26年1月						電話番号
	27 金	28 土	29 日	30 月	31 火	1 水	2 木	3 金	4 土	5 日	6 月	
倉吉市役所(本庁舎・関金支所)		休	休	休	休	休	休	休	休	休		22-8111
エキパル倉吉行政サービスコーナー			休	休	休	休	休	休				24-5370
倉吉博物館・歴史民俗資料館			休	休	休	休	休	休			休	22-4409
<b>【鳥取中部ふるさと広域連合】</b>												
鳥取中部ふるさと斎場						休						24-6321
<b>【倉吉パークスクエア】</b>												
倉吉未来中心			休	休	休	休	休	休				23-5390
	※1月3日(金)は、「倉吉市成人式」のための臨時開館											
男女共同参画センター「よりん彩」			休	休	休	休	休	休				23-3901
鳥取二十世紀梨記念館「なしっこ館」			休	休	休	休	休	休				23-1174
市営温水プール				休	休	休					休	47-1186
	※1月2日(木)、3日(金)は、10:00～18:00											
倉吉交流プラザ(市立図書館)			休	休	休	休	休	休				47-1183
<b>【指定管理施設など】</b>												
伯耆しあわせの郷			休	休	休	休	休	休				26-5581
	※12月28日(土)は、17:30まで											
せきがね湯命館												45-2000
	※営業時間10:00～22:00(受付終了21:30)											
せきがね簡易宿泊施設「湯楽里」												45-6400
道の駅「犬狹」						休						45-1313
	※1月2日(木)は、8:30～16:30											
体育施設・関金総合運動公園			休	休	休	休	休	休				22-5674
グリーンスコレせきがね												45-2211
<b>【その他】</b>												
JR倉吉駅内観光案内所												24-5370
	※12月31日(火)～1月3日(金)は、10:00～16:00											
倉吉白壁土蔵群観光案内所												22-1200
	※12月31日(火)～1月3日(金)は、10:00～16:00											

※内容は、変更することがあります。

**JR西日本米子支社からのお知らせ**：12月30日(月)～1月3日(金)の間、曜日にかかわらず、米子支社管内は**すべて「土休日ダイヤ」で運転**します。平日ダイヤとは列車の運転時刻などが異なりますので、ご利用の際は注意してください。

問 JR西日本米子支社輸送課(☎0859-32-8057)

## ■戸籍の届出

戸籍に関する届出(死亡、出生、結婚、離婚などの届出)は、休み期間中でも、宿直室(市役所本庁舎東側)および関金支所宿直室で受け付けます。

問 市役所宿直室(☎22-8111) / 関金支所宿直室(☎45-2111)

## ■ごみの収集など

ごみの収集は、1月1日(水)から1月3日(金)まで休みます。前夜のごみ出しはしないでください。ほうきりサイクルセンターへ直接持ち込む場合、年内は12月31日(火)午前11時30分までにお願います。年明けは、1月4日(土)から再開します。

し尿くみ取りは、年末年始を控え集中します。早めに便槽を確認し、収集予定日のくみ取りをお願いします。(くみ取りの際は、し尿処理券を事前に購入してください。)

問 環境課(☎22-8168 / FAX 22-8136)

# 《平成26年倉吉市成人式においでください》

成人式はだれでも参加できます。みんなで新成人を祝いましょう。

問 生涯学習課(☎22-8167 / FAX 22-1638)

## 平成26年1月3日(金) 午後1時30分～(受付：午後1時～) 倉吉未来中心大ホール

平成5年4月2日～平成6年4月1日までに生まれた人を対象に、「倉吉市成人式」を開催します。式典のほか、成人式実行委員会によるイベントも企画しています。ぜひお越しください。

現在倉吉市に住居登録のない人は、電話でお知らせください。申し込みを受け付け後、案内通知を郵送します。

また、多くの人の中での出席に不安のある人などは、事前にご連絡ください。



# 《新しい民生委員・児童委員・主任児童委員を紹介します》

平成25年12月1日の一斉改選により、新委員が決まりました。

☎ 福祉課 (☎ 22-8118 / ☎ 22-7020)

## 【民生委員・児童委員・主任児童委員の担当地区・担当者名(敬称略)】

地区	担当地区	氏名	地区	担当地区	氏名	地区	担当地区	氏名
上北条	穴窪・大塚	川本千賀子	成徳	東町	黒田多美子	高城	勝負谷・昭和・今在家	市田孝憲
	中江・中江西	牧田法恵		葵町・魚町	小坂明人		服部・旭原	木村 繁
	井手畑・下古川	明場暁美		仲ノ町・西仲町・西町	前田由文		桜・河来見	小谷 守
	新田	磯江克人		荒神町・研屋町	土橋祐子		福積・岡・般若・棕波	河野雄一郎
	小田・古川沢	岸田佳人		宮川町・宮川町2丁目	河本哲夫		大立・横手・上大立・立見	河野正人
	小田東	谷村 操		堺町1・2丁目	山下順子		若葉町1・2丁目	谷本吉平
	<主任児童委員>	岩間隆二		堺町3丁目・明治町2丁目	富盛美幸		<主任児童委員>	山根裕里恵
	<主任児童委員>	安田都子		明治町	岸本隆江		<主任児童委員>	石脇勝江
	清谷	福井章人		大正町・大正町2丁目	田中俊幸		長坂町・長坂新町	谷口詠子
	清谷町1・2丁目	青目 敏		新町1丁目・東仲町	津和野美智子		富海・下大江・東鴨新町	牧田映子
福庭町1・2丁目	清水保彦	新町2・3丁目	山岡信博	弓削・大宮・岩倉・菅原	舟木早苗			
福庭・福庭東	村本健一	<主任児童委員>	吉田武章	小鴨	西嶋尊昭			
海田東町・河北団地	田栗静男	<主任児童委員>	井中玉枝	天神野・西鴨	中尾美千代			
海田西町・河北町	中原一喜	福吉町	池原健郎	中河原	伊藤 教			
海田西町1丁目	伊田千佳子	福吉町2丁目	三石洋子	中河原2	森 眞壽美			
海田南町・天神町	廣田 治	旭田町	西村眞美	生田	難波 誠			
大平町・上井旭北	甲元敬明	金森町	井中正夫	丸山町・打吹団地	岡本和夫			
上井旭東・旭南	山本昭一	瀬崎町	荒井富佐子	西倉吉町	佐々木一美			
上井旭西	小川 聡	東岩倉町・西岩倉町	池本義雄	福守町	陶山英雄			
上井柳町	石田宗子	越中町	伊田充雄	鴨川町・鴨川町南	長谷川勝			
上井本町(1~7班)	竹森信幸	越殿町	田中昭子	北野・北野住宅	熊谷照恭			
上井本町(8~10班)・ミサワ	向井恵美子	広瀬町	安藤節郎	<主任児童委員>	仲田美千代			
上井町1丁目東	上野忠義	鍛冶町1・2丁目	小谷一郎	<主任児童委員>	松山 博			
上井町1丁目西	池口清信	河原町	木嶋範子	蔵内・上古川住吉	牧田尊弘			
<主任児童委員>	金森深雪	余戸谷町	徳永 秀	上古川	海地 清			
<主任児童委員>	河崎教次	八幡町	竹中京子	石塚・福山	安梅和恵			
山根	牧田勉夫	みどり町	江本恵子	中田	清水 貢			
山根茶屋	武田美登里	<主任児童委員>	宍戸敬子	若土	市川多加子			
伊木(県道から西側)	種部充恩	<主任児童委員>	井尾雅一	生竹・生竹仙隠・耳	森本紀紘			
伊木(県道から東側)	涌嶋清吉	北面・穴沢	田中眞弓	広瀬	藏増義幸			
八屋	松原昭仁	別所・穴田・鋤	明里佐代子	<主任児童委員>	向井弘志			
下余戸	吉川 裕	谷・津原	秋久重規	<主任児童委員>	海地謙一			
上余戸・栗尾	浦木敏正	尾原・半坂	筏津豊秋	野添・小泉・米富・福原	小椋泰明			
上余戸住宅・虹ヶ丘町	松井立美	<主任児童委員>	伊藤茂代	明高	毛利和子			
大原・広栄町	稲田淑子	<主任児童委員>	小川すず子	堀(陽西・陽中・高助・崩・鴨ヶ丘・堀団地)	坂根洋子			
<主任児童委員>	亀井譲二	上神・寺谷	伊藤やよい	堀(鍛冶屋・下堀・野田原)	鎌田鈴江			
<主任児童委員>	白土妙子	大谷・大谷茶屋	釜本孝義	今西・堀(清水・荒田・和谷)	池谷泰一			
円谷町	井上 靖	和田・不入岡	深田博子	泰久寺	瀬尾 学			
米田町(3~8・10~13・17班)・新陽町一部	前田啓子	和田東町・馬場町	中川和郎	松河原(上部・本村)	石川篤子			
米田町(1・2・9・14班)・米田町2丁目	宮本淑子	国府・大沢	小谷秀昭	松河原(井手・山新・開田)	藤井政行			
駄経寺町・駄経寺町2丁目・新陽町	森本則夫	国分寺・福光	高岡きよみ	大鳥居(上部・前条・駅上)	大野久行			
下田中町	中瀬元一	秋喜・秋喜西町・秋喜新町	加藤 覚	大鳥居(栄町・駅前・八王子)	鳥飼利子			
上灘町	森本寛子	横田・黒見	矢城良太郎	大鳥居(開田・朝干・新田・農大)	真柴政博			
東巖城町	椿 知江	西福守町	堀 康生	安歩	岸本憲次郎			
田内	高嶋京美	<主任児童委員>	大羽千鶴	関金宿(金谷・金谷団地・マロニ団地)	古澤康利			
昭和町1・2丁目	河井泰子	<主任児童委員>	門脇志伸	関金宿(本町・大坪団地)	高多俊子			
東昭和町・南昭和町	山本和司	三江・才ヶ崎	池田若子	関金宿(上町・中町・城山・滝川・滝川団地)	牧田皓司			
三明寺東	山田 優	福本・福富	新田友昭	郡家・関金宿(大坪・曾谷)	荒益裕子			
見日町	谷口豊加	尾田・仙隠・横谷	山尾憲治	山口	鷺見富貴子			
三明寺西	栢田信子	志津・藤井谷	進木隆信	<主任児童委員>	鳥飼育子			
幸町	向井純悟	沢谷・杉野	野嶋和明	<主任児童委員>	小谷鈴子			
<主任児童委員>	松尾和世	倅谷・中野・長谷	藤井泰則	民生委員・児童委員	138名			
<主任児童委員>	河本睦美	森・大河内・つづじヶ丘・汗干	佐々木和義	主任児童委員	26名			
住吉町	穂久仙十郎	<主任児童委員>	樋口真美子	合計	164名			
湊町	伊佐田宏道	<主任児童委員>	森下妙子					
		下米積・下福田	山崎晴美					
		上米積本郷・西・東	尾崎潤二					
		上福田・妻ノ神	杉本信樹					

て地域福祉の増進に努める」という理念に基づいて、住民の立場に立った相談・支援活動を積極的に行いながら関係機関・団体などと連携して、地

域や住民の福祉の向上に努めています。民生・児童委員は自治公民館を基準に活動しています。相談内容などの秘密は固く守りますので、安心して気軽に相談してください。

# 《湖東定住自立圏と災害時相互支援協定を締結》

幅広い交流で、両圏域がさらに発展していくことを願って。

問 総合政策課 (☎ 22-8166 / ☎ 22-1638) ・ 防災安全課 (☎ 22-8162 / ☎ 22-1087)

## 締結までの経過

鳥取県中部と滋賀県湖東地域の接点は、幕末の大老・井伊直弼公と岩美町出身の僧・仙英が禅の師弟関係にあったこと由来。

仙英は、吉祥院(西岩倉町)の住職となった後、彦根の清涼寺に迎えられ、井伊直弼公との師弟関係が生まれる。

その縁をきっかけに、平成24年5月から、倉吉市と彦根市との間が動きが始まり、10月には、湖東定住自立圏が鳥取県中部を視察、11月には彦根市の物産展へ出展し、その過程で災害協定に関する話が持ち上がった。



10月17日(木)、彦根市役所において、「鳥取県中部定住自立圏」を構成する倉吉市と周辺4町、「湖東定住自立圏」を構成する滋賀県彦根市と周辺4町(愛荘町、豊郷町、甲良町、多賀町)の2市8町間で災害時相互支援協定の締結を行いました。

## 協定に関する内容

- ・ 大規模災害時の食糧、飲料水など生活必需品の提供
  - ・ 災害復旧や事務支援のための職員派遣
  - ・ 被災者や避難者などの受入れ
  - ・ ボランティアの斡旋及び派遣
- ## 協定締結のメリット
- ・ 地理的に離れており、風水害・地震災害などが同時期に発生することが考えにくい。一方の圏域で災害が発生した場合でも、もう一方からの支援が可能。
  - ・ 圏域内の市町が協力し物的支援を行うことで、物資の備蓄状況に応じ、分担した支援が可能。
  - ・ 職員派遣をする場合、複数の自治体で対応することで、より多くの人員の派遣が可能。
  - ・ 派遣される職員が平常時から協力関係にあるため、被災現場においてチームとして組織的・機動的に活動することが容易となる。

## 市議会報告 10月臨時会

議長・副議長を選挙、議会運営委員、各常任委員などを選出

平成25年10月第5回倉吉市議会臨時会が、10月23日(水)から10月25日(金)まで開催され、由田隆議長、大田進副議長が選出されました。さらに議会運営委員会、各常任委員会の委員などが選出されました。会議録(質問、答弁など)は、各地区公民館、各人権文化センター、市立図書館などで、12月下旬からご覧になれます。

市議会会議録検索システムは、倉吉市ホームページからご利用できます。  
問 議会事務局 (☎ 22-8145 / ☎ 22-8146)



議長 由田隆



副議長 大田進

### 議案

【同意 1件】

・ 監査委員の選任

### 議会発議

【原案可決 1件】

・ 議会委員会条例の一部改正

【議長指名 3件】

・ 議会運営委員会委員の選任

・ 常任委員会委員の選任

・ 農業委員会委員の推薦

【鳥取県中部ふるさと広域連合議会議員】(7人)

朝日等治、段塚廣文、鳥飼幹男、福井康夫、福谷直美、由田隆、米田勝彦

【鳥取県後期高齢者医療広域連合議会議員】(1人)

由田隆

【議会運営委員会】(6人)

委員長：高田周儀

副委員長：朝日等治

委員：伊藤正三、段塚廣文

【監査委員】

佐藤博英

【農業委員会委員】(2人)

朝日等治(関金町関金宿)

山口博敬(上余戸)

【総務経済常任委員会】(6人)

委員長：伊藤正三

副委員長：福谷直美

委員：坂井徹、鳥飼幹男、丸田克孝、米田勝彦

委員：中野隆

委員：大田進

委員：段塚廣文、福井康夫、山口博敬

委員：藤井隆弘

委員：佐々木敬敏、佐藤博英

## 小型家電回収ボックスの設置場所が増えました！

小型家電(※)に含まれるレアメタルなどの再資源化のため、倉吉市では11月から市役所本庁舎、北庁舎、関金支所、交流プラザ、各地区公民館(関金公民館を除く)に小型家電回収ボックスを設置したところですが、このたび設置場所が増えましたのでお知らせします。

※小型家電とは、コンセントや電池で動く家電製品です。ただし、テレビ、エアコンなど家電リサイクル法対象製品、電球など割れて危険なものはのぞきます。

### ■新しく設置された場所

設置場所	住所
大久保電器店	上井266
パナックごとう	馬場町95
タナカ電器	米田町708
ニューウェーブテレビ館	明治町2-45-1
パナックはやし	幸町513-6
でんきのフジイ	東昭和町183
松田電気店	鍛冶町1-2827
モリモト電器	中河原143-15

池で動く家電製品です。ただし、テレビ、エアコンなど家電リサイクル法対象製品、電球など割れて危険なものはのぞきます。

### ■回収するもの

回収ボックスの投入口(20センチ×40センチ)に入る小型家電  
※入らないものは、大きさにより「不燃ごみ」、「不燃粗大ごみ」に出してください。

問 環境課(☎22-8168/☎22-8136)

## 住宅用太陽光発電システム設置者に補助金を交付します

倉吉市では、住宅用太陽光発電システムを設置する人に補助金を交付していますが、まだ応募枠が残っています。

補助金の交付を希望される人は、先着順となっておりますので、お早めに申請してください。

### 【補助金の額】

太陽電池モジュールの公称最大出力1kwあたり5万円(上限200万円)

※補助金の交付条件など、詳しくは、市ホームページをご覧ください。

問 環境課(☎22-8168/☎22-8136)

## 鳥インフルエンザに気をつけて！

高病原性鳥インフルエンザウイルスは、渡り鳥により海外から持ち込まれる可能性が高いと考えられており、今年も渡り鳥が飛来するシーズンになりましたので、鳥を飼育されている方は、予防のため、飼育環境の再点検をお願いします。

また、飼育している鳥が、次々

と死んでしまうなどの異常が見られたら、すぐにご連絡ください。

### ■飼育上の注意点

- ・野鳥との接触を避けるため、放し飼いはやめて小屋の中で飼育するなどしましょう。
- ・常に清潔な飼育環境を保ちましょう。
- ・餌や飲み水は毎日新鮮なものを与え、野鳥が飛来する河川や池の水は与えないようにしましょう。
- ・鳥に触った後は、手洗いやうがいを行しましょう。

問 環境課(☎22-8168/☎22-8136)、または中部総合事務所生活安全課(☎23-3149)

## 農業委員会委員選挙人名簿登載申請書の提出

農業委員会委員選挙人名簿調整のため、平成26年1月1日時点で資格調整を行いますので、対象者は、申請書を提出してください。

### 【対象者】

倉吉市に住所がある20歳以上で農地を10アール以上耕作している経営主、またはその同居の親族か配偶者で1年間に60日以上

## 気軽に相談を

### ●行政相談所

①と き：12月18日(水)  
午後1時～3時

ところ：市役所第3会議室

②と き：12月27日(金)  
午後1時～4時

ところ：高齢者生活福祉センター

問 総務課(☎22-8112/☎22-1087)

### ●くらし農家相談会

と き：12月18日(水)

午前9時～午後3時

ところ：市役所 北庁舎会議室(3階)

内 容：農地の利用調整、担い手確保・育成など農業全般

問 農林課(☎22-8157/☎23-9100)、または農業委員会事務局(☎22-8171)

### ●市民生活相談窓口

生活全般の相談窓口です。

問 地域づくり支援課(本庁舎3階/☎22-2717/☎22-8230)

### ●多重債務・法律相談会

と き：12月13日(金)、

12月23日(月)

午後1時30分～4時

ところ：倉吉未来中心

内 容：弁護士や司法書士などが相談に応じます。(要事前予約)

問 中部消費生活センター(☎22-3000)

### ●法務局サンデー相談所

と き：12月8日(日)

午前10時～午後3時

ところ：鳥取地方法務局倉吉支局

内 容：遺言、相続、心配ごとなど

問 鳥取地方法務局倉吉支局(☎22-4108)

農業に従事している人。

【提出期限】平成26年1月10日(金)

※申請書は、郵便または、農事組合長を通じて配布します。

問 農業委員会事務局(☎22-8171)

**お知らせ**  
information

**就学援助受給希望の  
受付を開始します**

経済的な事情がある場合、小・中学生の学用品購入費など、学習に必要な費用の一部を援助します。

**【対象となる家庭】**

- ・生活保護が停止または廃止となった家庭
- ・市民税が非課税の家庭
- ・そのほか経済的な事情がある家庭

**【申込方法】**通学先の小・中学校へ申し出てください。

**【申請期限】**平成26年1月17日(金)

※年度途中でも受け付けます。

☎ 学校教育課(☎22-8166 / ☎22-1638)

**緊急通報システム事業  
のご紹介**

使用する機器



緊急通報装置本体

緊急通報装置  
ペンダント

倉吉市では、一人暮らしの高齢者などが安心して暮らせるよう緊急通報システム事業を行っています。

**【対象者】**一人暮らしの高齢者、重度身体障がい者など

**【内容】**急病や相談がある場合に装置のボタンを押すと受信センターに通報されます。

**【設置費用】**市民税非課税世帯は無料です。なお、課税世帯は所得に応じて負担があります。

**【維持費用】**3年に1回の電池交換時に費用の負担が必要です。

☎ 長寿社会課(☎22-7851 / ☎22-2954)、マグノリア地域包括支援センター(担当地区:上北条・上井・西郷・上灘・成徳・明倫・灘手 / ☎26-3922)、かもがわ地域包括支援センター(担当地区:社・北谷・高城・小鴨・上小鴨・関金 / ☎45-3888)

**市議会12月定例会の  
お知らせ**

通日	月・日	曜	会議区分	時間	内容
1	12月2日	月	本会議	午前10時	議案の上程、提案理由の説明
2	3日	火	"	"	市政に対する一般質問
3	4日	水	"	"	"
4	5日	木	"	"	"
5	6日	金	予備日		
6	7日	土	休会		
7	8日	日	"		
8	9日	月	本会議	午前10時	付議議案に対する質疑～委員会付託
9	10日	火	予備日		
10	11日	水	委員会		
11	12日	木	"		
12	13日	金	議事整理		
13	14日	土	休会		
14	15日	日	"		
15	16日	月	本会議	午前10時	委員長報告～付議議案の討論・採決

☎ 議会事務局(☎22-8145 / ☎22-8146)

**地元消費の拡大で、  
倉吉をもっと元気に!!**

市民の皆さんが買物や外食などの際に、地元の商店・飲食店を利用されることで、地域内で資金が循環し、地域経済の活性化と市民生活の向上につながります。

倉吉市では地元消費の拡大のため、次の3点を市民の皆さんへ提唱します。

- ・買物、外食、宴会は地元で。
- ・地元の農産物を消費しましょう。
- ・地元で生産・加工された地場産品を購入しましょう。

☎ 商工課(☎22-8129 / ☎22-8136)

**就職支度金支給制度  
を利用してください**

新規に学校を卒業する人のうち、身体に障がいのある人などを対象に、就職の準備のための就職支度金を支給します。

**【支給対象者】**次の①～③の要件す

べてに当てはまる人

①次のいずれかに当てはまる人

- ・身体障害者手帳を所有する人
- ・療育手帳を所有する人
- ・精神障害者保健福祉手帳を所有する人
- ・統合失調症などの精神疾患の診断を受けている人
- ・「旧地域改善対策特定事業に係る国の財政上の特別措置に関する法律」に規定する対象地域に居住する、または居住していた人

②新規に県内の中学校、高等学校、特別支援学校を卒業する人。または各種学校、専修学校などを修了し、卒業・修了した月の翌月末までに初めて就職が決定(内定)した人で、次の要件すべてに当てはまる人

- ・公共職業安定所、または卒業(修了)した学校の紹介であること
- ・常用雇用者(雇用期間が1年以上の契約社員を含む)であること

③保護者または世帯主が倉吉市内に住所を有する人

**【支給金額】**25,000円

**【申請期限】**平成26年2月28日(金)

※申請書類などは、中学校・高等学校、各人権文化センターなどで受け取ることができます。

☎ 人権政策課(☎22-8130 / ☎22-8135)

**建物の異動があったと  
きには税務課に連絡を!**

建物を新築、または増築したときや、建物の一部や全部を取り壊したときは、翌年度から固定資産税が変更になりますので、必ず税務課までご連絡ください。

また、建物の用途を変更したときにもご連絡ください。特に、住宅以外の建物を住宅用にしたたり、住宅を住宅以外に変更すると、建物の税額だけでなく、土地の税額も変更になる場合があります。

なお、未登記建物の所有者を変更するときには、未登記家屋所有権移転申請書を提出してください。

☎ 税務課(☎22-8114 / ☎22-8611)

## 陸上自衛隊高等工科学校生徒の募集

～技術を学びながら高校卒業資格を取得しよう～

この学校は、将来陸上自衛隊において、高機能化・システム化された装備品を駆使・運用するとともに、国際社会においても自信をもって対応できる自衛官となる人を養成するもので、中学校卒業予定者などを対象に採用を行っています。

また、高等学校の普通科と同等の教育を受け、高卒資格を取得することもできます。

なお、受験料は無料ですので、自衛隊入隊希望者はもちろん、高校受験の試験対策の練習などでの受験も大歓迎です。

対象者：男子で中学校卒(見込含む)17歳未満の人  
※年齢は平成26年4月1日現在

受付期間：平成26年1月10日(金)まで

試験日：平成26年1月18日(土)

問 鳥取地方協力本部自衛隊倉吉地域事務所(☎26-2900)

## 下水道排水設備工事責任技術者更新講習

～資格更新を忘れずに！～

鳥取県下水道協会では、排水設備工事の設計、施工などの技能をもった責任技術者の資格更新講習を次のとおり実施します。

受講資格：現在、技術者として登録されていて、有効期間が平成26年3月31日までの人

と き：平成26年2月23日(日)

ところ：県立倉吉体育文化会館大研修室

受付期間：平成26年1月8日(水)～24日(金)

※土、日、祝日は除きます。

案内・申込用紙：案内と申込用紙は、12月9日(月)頃、本人宛に郵送します。

問 下水道課(☎22-8176/☎22-8140)

## 全国一斉労働相談ダイヤル

～お気軽にご相談ください～

新規大卒者の採用活動が12月1日に解禁され、就職活動が本格化します。しかし、いわゆる「ブラック企業」が社会問題となる中で、若者は大きな不安を抱えています。

このような状況を踏まえ、地域の身近な相談先として連合鳥取が「なんでも労働相談ダイヤル」を実施します。

実施期間：12月10日(火)～11日(水)

午前10時～午後7時

相談番号 **0120-154-052**

※相談番号は、通年的に使用できるフリーダイヤルです。

※発信地近くの「連合事務所」につながります。携帯電話からも可

問 連合鳥取中部地域協議会(☎23-7205)

## 放送大学 平成26年度学生募集

～4月入学の第1学期生を募集します～

放送大学は、テレビやラジオの放送を通して学ぶ遠隔教育の大学です。心理学・福祉・経済・歴史・文学・自然科学など、幅広い分野を学ぶことができます。

働きながら学んで大学を卒業したい、学びを楽しみたいなど、さまざまな目的で幅広い世代、職業の人が学んでいます。

15歳以上の人なら、1科目から学習する選科履修生・科目履修生として入学できます。

【大学説明会・入学相談会】

と き：平成26年1月19日(日)、2月9日(日)  
各日午後1時～4時

ところ：倉吉交流プラザ

出願期限：平成26年2月28日(金)まで

問 放送大学鳥取学習センター(☎0857-37-2351)

期間：平成26年2月28日まで



**忘年会**  
温泉付き

米屋の旬会席 お一人様 **3,800円**

ずわい蟹と豚しゃぶ会席 お一人様 **4,800円**

無料送迎  
入浴無料(貸タオル付)  
個室2時間無料



飲み放題(90分)  
男性1,500円  
女性1,300円

具だくさん寄せ鍋 お一人様 **3,000円**

ずわい蟹入り海鮮鍋 お一人様 **4,500円**

無料送迎いたします!  
(市内5名様以上)



湯命館  
せきがね ゆめいかん

TEL.0858-45-2000

倉吉市関金町関金宿1139  
営業/10:00～22:00(最終受付21:30)  
休館/第2・第4月曜日(祝日の場合は翌日)

(☎22-8161/☎22-8144) 倉吉市総合政策課



## 指定管理施設からののお知らせ

### 伯耆しあわせの郷

小田458 (TEL 26-5581 / FAX 26-5633)

【利用時間】午前9時～午後8時【休館日】月曜日

#### ■受講生募集

教室名	日時・期間・回数	定員	受講料
ステップアップ エアロ教室①	毎週水曜日 午前10時15分～ 11時15分/1～3月 全10回	25人	5,000円
ステップアップ エアロ教室②	毎週水曜日 午後7時～8時 /1～3月 全10回		
ダンスエアロビ クス教室	毎週土曜日 午前10時15分～ 11時15分/1～3月 全10回		
ストレッチ教室	毎週火曜日 午後2時10分～ 3時25分/1～3月 全10回		
3B体操教室①	毎週火曜日 午前10時15分～ 11時45分/1～3月 全10回		
3B体操教室②	毎週木曜日 午前10時15分～ 11時45分/1～3月 全10回		
3B体操教室③	毎週木曜日 午後2時～ 3時30分/1～3月 全10回		
太極拳教室①	毎週金曜日 午前10時15分～ 11時45分/1～3月 全10回		
太極拳教室②	毎週日曜日 午前10時15分～ 11時30分/1～3月 全10回		
ヨーガ教室	毎週木曜日 午後7時～8時 /1～3月 全10回		
パワーヨーガ 教室①	毎週金曜日 午後2時～3時 /1～3月 全10回	30人	
パワーヨーガ 教室②	毎週土曜日 午後1時30分～ 2時30分/1～3月 全10回		
料理教室	月2回火曜日 午前10時～ 午後1時/1～3月 全6回	36人	3,000円
韓国料理教室 「キムチ作り」	12月21日、22日、23日 ※時間など詳しくはお問い 合わせ下さい。		1,000円

※申込みは、12月5日(木)から先着順に受け付け、定員  
になり次第締め切ります。

※各教室とも、受講料のほかに材料費などが必要です。

### 倉吉スポーツセンター

葵町591-1 (TEL 22-5674 / FAX 22-5684)

【利用時間】午前8時30分～午後10時

#### ■倉吉市営武道館

鳥取県中学校体育連盟柔道部合同練習会

> 12月7日(土)・15日(日)

中部地区秋季柔道段級審査会 > 12月8日(日)

倉吉市剣道連盟中部地区剣道講習会 > 12月14日(土)

#### ■倉吉市営関金野球場

加藤伸一少年野球教室 > 12月7日(土)

中国都市対抗軟式野球大会 > 12月15日(日)

## EVENT INFORMATION

### まちのイベント

#### コミュニティプラザ百花堂 展覧会・展示会

～力作の数々をご覧ください～

開催日	催事内容
12/4(水)～12/10(火)	吉田公之介織展
12/12(木)～12/18(水)	ありのみ工房 古澤順子作品展
12/20(金)～12/26(木)	小原雅也個展

問 コミュニティプラザ百花堂(TEL 22-6811)

#### 民芸画廊の展覧会・展示会

～心をこめた作品の数々をご覧ください～

開催日	催事内容
12/6(金)～12/11(水)	福光焼 河本賢治作陶展

問 民芸画廊(TEL 23-1821 / FAX 23-2327)

#### 藤井政雄記念病院 新築移転10周年記念フォーラム

～地域の皆様への感謝の気持ちをこめて～

と き：12月8日(日)午前10時～午後1時  
ところ：地域交流センターアゼリアホール(山根  
43)

テーマ：～尊厳のある”死”を見つめ、明日の生を  
考える～

内 容：シンポジウム『ひとそれぞれの「ええしに  
かた』、バイオリンミニコンサートほか

参加費：無料・事前申し込み必要

申込締切：12月4日(水)

問 藤井政雄記念病院10周年記念フォーラム実行委員会(TEL 26  
-2111 / FAX 26-2112)

### 今月の福祉補聴器相談会

日時：12月25日(水) AM10:00～12:00  
相談会は、毎月第四水曜日です。  
場所：市役所東庁舎1階 福祉課横 倉吉市福祉事務所

## 補聴器

聴力測定室 完備  
点検・調整  
いつでもOK

## 岩間眼鏡店

倉吉市鍛冶町 ショッピングセンターめいりん内  
TEL0858-22-5551 営業時間 あさ9時～よる7時(木曜定休)

#### ～有料広告募集中～

##### 【大きさ】

- 1号：縦5cm×横18cm
- 2号：縦5cm×横9cm
- 3号：縦5cm×横6cm

##### 【掲載料】

- 1号：30,000円/回
- 2号：15,000円/回
- 3号：10,000円/回

# まちかどピンナップ

～第8回山陰KAMIあかり～

## 幻想的なあかりに照らされる白壁のまちなみ 10月26日(土)

この日、白壁土蔵群一带に、和紙などを使った創作あんどんや、里見八賢士のねぶた風モニュメントが飾られ、まちは幻想的な光に包まれました。八賢士は、市内の造形作家 岡村貴史さんが毎年1体ずつ制作。今年、最後の1体が完成し、勢揃いとなりました。そのほか、恒例の「あかりアートコンテスト」、「白壁スクリーンアート」、赤瓦1号館横の広場での、屋台やステージイベントなどが行われ、夜のまち歩きを楽しもうと訪れた観光客や地元の人たちで大いに賑わいました。



～第3回「倉吉ばえん祭」～

## 今年も思い切りばえ(騒ぎ)ました！ 10月27日(日)

秋晴れの中、大いに騒ぎ倉吉を元気にしようと、多くの人が集まりました。歩行者天国となった駅前通りには、34の屋台が出店し自慢の料理を販売。また、この祭りの新名物となるように作られた「ばえん鍋」の振る舞いもあり、訪れた人は数々のグルメに舌鼓を打ちました。JR倉吉駅前<sup>うつぶきどうじ</sup>に設けられたステージでは、オープニングを飾った打吹童子ばやしをはじめ、鳥取短期大学生による「歌のおねえさん」など、たくさんのダンスやライブで子どもも大人も楽しんでいました。



～とっとり共生の森CO・OP虹の森保全活動～

## みんなで守ろう“とどみの森” 11月9日(土)

爽やかな秋空の下、富海地区の森林において、鳥取県生協の組合員、同団体の職員、同地区の住民などが、森林の保全活動を行いました。参加者らは、杉の木の枝打ちやシイタケの植菌作業などに汗を流しました。また、お昼には、おにぎりや温かい豚汁などがふるまわれました。この活動は、企業の環境保全活動の一環として、平成21年2月13日に、同団体と県、市が行った「とっとり共生の森」森林保全・管理協定によるもので、平成31年2月12日まで続けられます。



**過払い金  
無料で  
お調べいたします！**

**秘密厳守！**

借金ご完済の方、ご返済中の方も、  
過払い金があるかもしれません。  
一度お調べになりませんか。何社でも  
無料で引き直し計算いたします。



▼ご相談のご予約はコチラ！▼

【通話料無料】 やくもに キューコー！  
☎ **0120-892-095**

**やくも** 司法書士  
法務事務所

代表・石井徳樹 TEL.0859-30-4242  
(鳥取県司法書士会所属 認定番号第612012)

T683-0823

米子市加茂町2丁目180番地国際ファミリープラザ608号室

※司法書士法第3条1項の範囲内に限ります。※手続きを依頼される場合は費用が発生します。  
※紛争の価額が140万円以下のものに限りです。

**相談無料**

無料  
個別相談会  
開催!!

12/3(火)・12/10(火)・12/17(火) 倉吉未来中心  
倉吉市駄経寺町212-5

随時 国際ファミリープラザ6F  
(やくも司法書士法務事務所) 米子市加茂町2丁目180番地



着手金は  
**0円**

～市民シンポジウム「倉吉市立小・中学校の適正配置について」～  
**先進事例を基にこれからを考える**

**11月10日(日)**

倉吉市立小中学校の適正な規模や再編を含めた校区のあり方について、市民の考えを深めようとシンポジウムが開催されました。6校を1校に統合した智頭町に関する講演で、講師の氏橋俊司<sup>うじはししゅんじ</sup>智頭町教育委員会教育課参事が、先進事例として、統合までの経緯や現在の学校と地域の関わりなどのほか、統合前後の子どもたちの思いなどをアンケート結果を基に説明しました。後半の話し合いでは、保護者や地域の代表者らが、活発な意見交換を行いました。



～自然ウォッチング「天神川のサケをみよう」～

**おかえりなさい母なる川へ**

**11月10日(日)**

天神川で生まれたサケが4年をかけてアラスカ沖までの旅を終え、生まれた川に戻ってきた姿を見ようと約70人が集まりました。サケは、昭和40年代に河川の環境悪化などで天神川から一度は姿を消しましたが、昭和50年代から再開した天神川漁業協同組合の放流活動などにより、現在では再び姿を見られるようになりました。子どもたちは、「オスは強そう!」「傷がいっぱいついている」など、実際にサケに触れながら観察していました。



～チャレンジショップあきない塾オープニングセレモニー～

**17期生2店の営業が始まりました!**

**11月20日(水)**

白壁土蔵群にあるチャレンジショップに、占いとお香などの雑貨販売を行うお店「ひつみ」とアジア雑貨、衣料などの販売を行うお店「YujMana」<sup>ユージュマナ</sup>がオープンしました。この日、店舗前で行われたオープニングセレモニーで、YujManaの店長の平 麻梨絵<sup>ひらまな</sup>さんは、「人のつながりや、地域とのつながりを大事にして営業していきたいです。ここでの営業で経験を積み、1年後には、この付近で出店できることを目標に頑張りたいです」とあいさつしました。



広告募集中心!! 倉吉市総合政策課  
 (TEL) 22-8161 (FAX) 22-8144

ひろがる ひとの和 エナテクス  
**未来のために広げよう 再生可能エネルギー**

エナテクスソーラー  
 高千穂太陽光発電所

太陽光発電事業・情報伝達事業・遠隔監視事業  
**株式会社 エナテクス ☎ 28-1111**  
 倉吉市海田西町2-37 www.enatex.co.jp

気軽にご連絡を! 地方配送いたします。

■ 奥出雲はざかけコシヒカリ 3,500円/10kg	■ 玄米10kg 2,800円
■ 三朝コシヒカリ 3,200円/10kg	■ 玄米30kg 三朝コシヒカリ 8,000円
■ 一般コシヒカリ 3,000円/10kg	■ 一般コシヒカリ 7,800円
■ コシヒカリブレンド 2,700円/10kg	■ モチ米 350円/1kg
■ きぬむすめ 2,800円/10kg	

**新米**

**秋本農園** 0120-366220 ※年中無休  
 倉吉市大塚(アメダス観測所タワー西側) ☎26-4138



## ●Examination 検診・健診

☎保健センター (☎26-5670/☎26-5660)

### ◇休日健康診査 ※保健センターに申し込みが必要です。

日程	場所	内容
12月8日(日)	保健センター	特定健診・長寿(後期高齢者)健診・一般健診・がん検診(胃・肺・大腸・前立腺・子宮・乳)・肝炎ウイルス検診
平成26年 1月19日(日)	保健センター	※12/8の胃がん検診は定員に達しました。

※受付時間 8:00~10:00

### ◇レディース検診 ※保健センターに申し込みが必要です。

日程	場所	検診内容
12月8日(日)	保健センター	子宮がん・乳がん検診

※受付時間 13:00~13:30



## ●Immunization 予防接種

☎保健センター (☎26-5670/☎26-5660)

### ◇風しんワクチン接種費用の助成を実施しています

風しんから妊婦とその赤ちゃんを守るため、風しんワクチン接種への助成を行っています。

この予防接種は、希望者が行う任意の予防接種です。

#### 対象者

倉吉市に住所のある次の人

- ①昭和39年4月1日から平成7年3月31日までに生まれた女性
- ②妊娠している女性の配偶者

#### 助成期間

平成26年3月31日(月)まで



## ●Prevention & Care 介護予防とケア

☎長寿社会課(☎22-7851/☎22-2954)

### 12月の認知症の人と家族の会「家族の集い」

介護家族・介護体験者が、互いの悩みを語り合ったり、情報交換したり、何でも話し合える場です。

#### 【倉吉会場】

とき：12月19日(木)午前10時~正午

ところ：倉吉交流プラザ

※関金会場の次回の開催は、平成26年1月の第2木曜日です。

### 12月ホッといきいき教室~介護予防教室参加者募集~

とき：12月17日(火)午前10時30分~午後3時  
内容：(午前)「最近の消費者被害

~高齢者が注意すること~

講師：中部消費生活センター相談員

(午後)自由時間(脳トレクイズ、ニュースポーツ、健康相談など)

ところ：グリーンスコールせきがね

参加料：1,300円

(昼食・入浴料)

対象者：65歳以上で、介護認定を受けていない人

※1週間前までに申し込んでください。

※欠席の場合は必ず前日までに連絡してください。

※送迎希望の場合は、送迎しますのでご連絡ください。

### ◇厚生病院の子宮がん・乳がん検診

日程	場所	受付時間	検診内容	
12月	12日(木)	厚生病院	12:20~12:50	子宮がん検診 乳がん検診(視触診)
	13日(金)	厚生病院	14:45~14:55	マンモグラフィ検査
	16日(月)			

※保健センターに申し込みが必要です。

※対象年齢、料金など詳細については、各ご家庭にお配りしている、くらし健康ガイドをご覧ください。

#### 助成金額

接種費用の3分の2(上限8,000円)

※助成方法などは保健センターにお問い合わせください。

#### 注意事項

妊娠中の人、妊娠の可能性のある人は接種を避けてください。また、接種後2か月間は避妊が必要です。

接種をされる時は、必ず医療機関に予約し、効果や副反応などについて理解し、医師とご相談の上で受けてください。

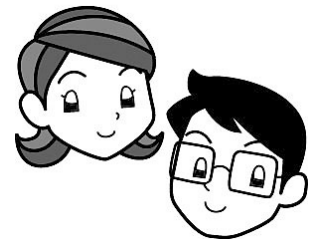

### 12月の「認知症を学ぶ会」

認知症に関することを学びたい人はどなたでも、お気軽にご参加ください。

とき：12月19日(木)午後1時30分~3時30分  
ところ：倉吉交流プラザ

### 平成25年度認知症フォーラムのご案内

認知症の人と家族、地域住民が、認知症医療・認知症ケアなどの最新の情報を共有し理解を深めることを目的として、認知症フォーラムが開催されます。ぜひご参加ください。

とき：12月15日(日)午後2時~4時

場所：倉吉未来中心 小ホール

内容：記念講演

講師：千葉県海上療養所 副院長 上野秀樹さん  
シンポジウム

定員：300人

☎倉吉病院認知症疾患医療センター(☎26-1015/☎26-4794)



## Baby&Mother 母子保健

保健センター (TEL26-5670/FAX26-5660)

### ◇乳幼児健康診査

【6か月児】平成25年6月誕生

とき：1月8日(水)、9日(木)

【1歳6か月児】平成24年6月誕生

とき：1月10日(金)、15日(水)

【3歳児】平成22年12月誕生

とき：1月16日(木)、17日(金)

### 【共通事項】

受付：午後1時～1時20分

ところ：保健センター

持ってくるもの：母子健康手帳、  
アンケート用紙

### ◇マタニティサロン(妊婦の交流・相談の場)

とき：12月24日(火)

午前9時30分～11時30分

ところ：保健センター

### ◇育児相談(身体測定・子育て・栄養相談)

とき：12月24日(火)

午前9時30分～11時30分

ところ：保健センター

持ってくるもの：母子健康手帳

### ◇離乳食講習会※申込必要

内容：離乳食後期について

とき：12月19日(木)

受付：午後1時～1時30分

ところ：保健センター

### ◇歯面フッ素塗布

保健センター

とき：12月24日(火)

午前9時30分～11時30分

午後1時30分～3時30分

持ってくるもの：母子健康手帳、  
歯ブラシ

保健センター(TEL26-5670)

### 中部歯科医師会 口腔衛生センター

とき：12月13日(金)

午後2時30分～4時30分

持ってくるもの：母子健康手帳、  
コップ、歯ブラシ

※口腔衛生センターに申し込みが必要です。

口腔衛生センター (TEL22-5472)



## Play&Bred 子育て総合支援センター 「おひさま」イベント

### おはなし「たんぽぽ」のお楽しみ会

パネルシアター・大型絵本・手遊びなど、歌を交えての楽しいお話を親子で聞きます。クリスマスのお話もあります。

みなさんの参加をお待ちしています。

とき：12月18日(水)

午前11時～11時30分

ところ：子育て総合支援センター「おひさま」

対象：未就学の子どもと保護者

講師：香川陽子さん、中島文さん

申込期限：12月13日(金)

申込先：子育て総合支援センター  
「おひさま」

子育て総合支援センター「おひさま」  
(TEL/FAX22-3914)



## HealthCare 健康づくり

保健センター (TEL26-5670/FAX26-5660)

### ◇生活習慣病予防講演会

生活習慣病を予防するためには、血管を若々しく保つことが大切です。その方法の一つとして歯周病を予防することが重要とされています。

この講演会では、生活習慣病と歯周病の関係をわかりやすく説明します。

とき：12月19日(木)午後1時30分～3時

※受付は午後1時～

ところ：倉吉交流プラザ 視聴覚ホール

内容：「放っておくとコワイ歯周病 知って得する予防のお話～口から始まるココロとカラダの健康～」

講師：うつぶき歯科クリニック院長 林 秀昭さん

※参加無料

※誰でも参加できます。

### ◇らくらく運動教室 ※保健センターに申し込みが必要です。

コレステロールや血糖が高い状態が続くと血管が傷つき、自覚症状のないままに血管の破壊が進んでしまいます。

生活に運動を取り入れ、生活習慣を改善することを目的とした教室です。ぜひご参加ください。

とき：平成26年1月6日(月)～3月24日(月)までの  
毎週月曜日(全12回) ※1月14日のみ火曜日開催。

午前10時30分～正午

ところ：伯耆しあわせの郷 ※当日バスは運行しません。

対象：65歳未満で特定健診などの結果、脂質検査・血糖検査に異常のあった人

内容：運動実技、ミニ栄養講座など

※参加無料、定員先着30人(初めて参加する人を優先します。)

保健センター(TEL26-5670/FAX26-5660)

### ◇からだと心の健康相談

とき：12月26日(木)午後1時30分～3時30分

ところ：保健センター

※保健センターに申し込みが必要です。

### ◇献血にご協力を

とき：12月22日(日)

ところ：倉吉未来中心

鳥取県赤十字血液センター

(TEL0857-24-8101)



お餅の話

今回は、普段よく食べられている餅について説明します。

韓国の餅の種類には、米粉や餅粉を蒸したのも、もち米をついて作るインジョルミ、棒状にするカレットクなど様々なものがあります。一番よく食べられるのは、うるち米を水に浸けておいた後、粉にして塩などで味をつけ、餡と一緒に蒸したシルトクです。

韓国人が米などの穀物を食べるようになったのは遙か昔からですが、一般的に食事として炊いて食べ始めたのは、高麗時代(918年〜1392年)からだそうです。それ以前の精米技術や金属技術が未発達だった頃は、米を粉にして蒸したものが主流でした。これが餅の始まりです。蒸すことにより、穀物を効率良く食べられたのです。

三国時代初期、高句麗の古墳の壁にはシルトクを作る時に使うシル(蒸し器)が



●今月の一言●  
「누워서 떡 먹기.」  
「朝飯前：横になって餅を食べるくらい簡単」



▲米粉と小豆餡とでいくつかの層になったシルトク

韓国に行かれたら、ぜひご賞味ください。

しかし最近では、祝い事にはケーキなどがよく使われるため、餅を食べる機会が減りました。それでも、自然の材料を使用した食べ物であることや、腹持ちの良さなどが人気で、食べやすい量で販売されたり、お茶のお供に出す店も増えているそうです。

餅は一度にたくさん作るため、近所の人や親戚などと一緒に食べるものという意識が強いです。一歳の誕生日や還暦祝いなどの慶事はもちろん、引越しや店の開店、事務所の移転挨拶の時なども必ず餅を作り、来客や近所にも配ります。その時よく使われるのが、小豆餡のシルトクです。小豆の赤色が悪いものを追い払い、福を呼ぶと言われているからです。

たくさんある台所が描かれています。シルで蒸して作るシルトクは、米粉の間に小豆などでできた餡を入れ、何層かに重ねます。層にした方が食べやすく、間に入れる餡が味に変化をもたらしませす。また、層を作らず、黒豆、干しナツメ、カボチャ、干しブドウ、甘納豆などを混ぜ、一つの塊にするものもあります。

すべての社会人入学生に奨学金を支給！  
“とりたん”で学びませんか？

鳥取短期大学

キャンパス 216



募集学科・専攻

- 国際文化交流学科
- 生活学科 情報・経営専攻
- 生活学科 住居・デザイン専攻
- 生活学科 食物栄養専攻
- 幼児教育保育学科

募集人員

各学科・専攻それぞれ若干名  
(予定人員になり次第募集を終了します。)

面談日

- 【3次】12月17日(火)
- 【4次】平成26年2月17日(月)
- 【5次】平成26年3月17日(月)

2年間で取得可能な資格

幼稚園教諭二種免許状、保育士、栄養士、図書館司書、上級情報処理士⑩、ウェブデザイン実務士、ビジネス実務士⑩、中学校教諭二種免許状(英語)、学校図書館司書教諭、二級建築士受験資格など  
※学科・専攻により取得資格が異なります。



本学では、大学で学ぶことを志望する社会人(22歳以上)を対象としたAO方式選考による入学生の募集を行っています。入学生には年間20万円の奨学金が支給されます(最大2年間)。

さらなる学びを求めている社会人の皆さん、まずはご相談ください。

854/2619171

〒682-8555 倉吉市福庭

鳥取短期大学 入試広報課



## Library 市立図書館

問 市立図書館 (TEL 47-1183 / FAX 47-1180)  
せきがね図書館 (TEL / FAX 45-2523)

### 【今月のオススメ本】

#### 「くまのコールテンくん」

ドン=フリーマン / 著  
松岡享子 / 訳 (偕成社)

くまのぬいぐるみのコールテンくんは、ズボンのボタンが取れていて、だれも買ってくれません。ある晩コールテンくんは、ボタンを探しに夜のデパートを探検します。

コールテンくんが、ボタンが取れたままだでも好きと言ってくれる少女とともだちになるまでのおはなし。



### 【今月のイベント】

#### 「ぬいぐるみのおとよかんおとまりかい」

※事前申込必要

子どもたちのお気に入りのぬいぐるみを図書館でお預かりし、翌日、ぬいぐるみが夜の図書館で過ごす写真をお渡しします。あわせて、ぬいぐるみが選んだ本を紹介します。

とき：受付(おはなしかい)

12月21日(土)午後2時～2時30分

ぬいぐるみ返却

12月22日(日)午前9時～午後6時

ところ：せきがね図書館

定員：10組(先着順) ※参加無料

対象：3才～小学校6年生

募集期間：12月10日(火)～20日(金)

問 せきがね図書館 (TEL / FAX 45-2523)

#### 「元気!はつらつ!音読教室」 ※事前申込必要

とき：12月19日(木)

午前10時30分～11時30分

ところ：倉吉交流プラザ 第1研修室

定員：15人

申込締切：12月15日(日)午後5時

#### 「特許情報相談会(無料)」 ※事前申込必要

とき：12月17日(火) 午後1時～4時

ところ：倉吉交流プラザ 第2研修室

#### 「起業・経営なんでも相談会」 ※事前申込必要

とき：12月22日(日) 午後1時～5時

ところ：倉吉交流プラザ 第2研修室

12月の開館日 カレンダー	日	月	火	水	木	金	土	日
休館日：2日、9日、16日、24日、29日～31日 資料整理休館日：26日	①	2	3	4	5	6	7	
○おはなしかい(11:00～) 倉	8	9	10	11	12	13	14	
◇あかちゃんのおはなしかい(11:00～) 倉	15	16	17	18	19	20	21	
□むかし話をきく会(11:00～) 倉	22	23	24	25	26	27	28	
△おはなしかい(10:30～) 関	29	30	31					



## museum 倉吉博物館

問 (TEL 22-4409 / FAX 22-4415)

### 倉吉博物館講座⑦

#### 「よみがえる黄泉の祀り～装飾須恵器の世界～」

地域の歴史や文化をテーマに講座を開きます。

今月は古墳時代の葬送儀礼について、北谷地区で見つかった装飾須恵器を取り上げて解説します。

お気軽にご参加ください。

とき：12月8日(日)

午後1時30分～

ところ：北谷公民館(福本)

※申込・参加費不要



▲野口1号墳装飾須恵器 (重要文化財)

### 子ども博物館⑤

#### 「竹で遊ぼう～音の鳴るおもちゃ～」

小学生を対象とした体験講座を開催します。

竹を使って音の鳴るセミのおもちゃなどを作ります。どんな仕組みで音がなるのでしょうか。

とき：12月22日(日)午前10時～正午

集合：倉吉博物館

対象：小学生(1～6年)

定員：15人

受付開始：12月8日(日)～

※参加費不要

※事前申込が必要

## 12月の展覧会

### 第60回鳥取県勤労者美術展覧会

県内に勤務する皆さんの作品(写真、洋画、日本画、書道など)を展示します。

また、来場者が気に入った作品に投票することができ、創作と鑑賞を県民一体となって楽しむことができる展示会です。

会期：12月1日(日)～8日(日)

※入館無料

### 第11回鳥取県ジュニア美術展覧会

鳥取県内児童・生徒の創作作品を展示します。

◇12月14日(土)は、表彰式および審査員と受賞者によるギャラリートークを開催します。

会期：12月14日(土)～23日(月・祝)

※入館無料



### 12月の休館日のお知らせ

2日(月)、9日(月)、16日(月)、24日(火)

※年末年始の休館日は11ページをご覧ください。

# ゆるキャラカップ in 鳥取砂丘

第8回

くらすけくん跳ぶ！



砂上でまさかの転倒！



お立ち台に上ってダンスも踊っちゃう



人気のしまねっこ



## ゆるキャラ®大集合！ 鳥取砂丘で熱い戦い！

今年は67体が参加した大運動会！

ゆるキャラの大運動会「ゆるキャラカップ」鳥取砂丘が、11月2日(土)、3日(日)に開催され、全国各地から集まった67体のキャラクターが、ゆるく、そして熱い戦いを繰り広げました。

1日目のイベントでは、秋晴れの空の下、O×クイズ選手権や写真撮影などで、会場を訪れた大勢の人たちと触れ合いました。台座で担ぎ上げられ、すっかりテンションが上がったくらすけくん。砂丘を走って下る競争では、勢いあまって大転倒したり、夕方のパレードでもステージに上がってダンスを披露するなど、しっかりとイベントを楽しみました。

本番の2日目は、朝からあいにくの空模様で、競技が進むにつれ、雨足もしだいに強くなるなど、コンディションは今一つでした。

ハプニング続出のゆるすもう



しかし、このイベントに参加した各地のキャラクターたちは、雨にも負けることなく、一生懸命競技を戦いました。なわとびとすもうに挑戦したくらすけくんでしたが、はいしやぎ過ぎたせいか、い

ずれも健闘おなしく初戦敗退してしまいました。う〜ん残念…

悔しさをにじませながらも、常に前向きなくらすけくんは、「来年こそ優勝するけ」と、心に誓いながら、クライマックスの「ゆるキャラ音頭」を踊ったのでした。

### ゆるキャラをテーマに卒業研究

「ゆるキャラカップ」や「ゆるキャラグランプリ」などに見られるように、近年、全国各地で当地キャラクターが活躍しています。そして、熊本県の「くまモン」などのように、全国的に知られ、グッズ販売や観光などの面で大きな経済効果を生んでいるキャラクターもいます。

先日、こうしてご当地キャラクターがどんな理由で作られ、どんな活動をし、地域にどんな経済効果をもたらすのか？などをテーマに卒業研究をしようと、湯梨浜中



▲卒業研究のため、くらすけくんに会いに来てくれた湯梨浜中学3年生の皆さんと担当の先生。—10月28日(月)倉吉市役所—

学校の3年生6人が、くらすけくんに会いに来てくれました。

くらすけくんやゆりりんのことを詳しく聞いた彼女たちは、「地域の強い思いが込められていることを知り、キャラクターを通じて、自分たちが住む鳥取県を他の地域の人にもっと知ってもらいたいと思うようになった」と研究の感想を送ってきてくれました。

平成26年3月—彼女たちの研究がどんな発表になるのか、とても楽しみなくらすけくんでした。

### 編集後記

乳がん精密検査の結果、「大丈夫でしょう。でも2年ごとに検診は受けてね」と先生。皆さんご心配おかけしました。(E・M) 今年はカメムシがとて多く、常にどこかが臭っているのですが、既にあきらめムード。臭いと共に生きる毎日です。(S・T) 「広報」の英訳はバブリック・リレーションズです。言葉とおり良好な関係を作る市報になればいいと思います。(T・F)

### 倉吉市の人口

(住民基本台帳)

男：23,500人(−21)

女：26,232人(−18)

計：49,732人(−39)

20,560世帯(−14)

(H25.10.31現在)