

市報

市制施行60周年

平成25年(2013年)

11月号
November

No.1425

- チイキのミカタ～集落支援員から見た地域の現状と課題～……2～5
- 市議会の新しい顔ぶれ……6～7
- せきがね時間／とりたん……11
- ハートバリアフリー……22
- 月刊くらすけくん/人口……24

くらす

KURAYOSHI city's Public Relations Magazine

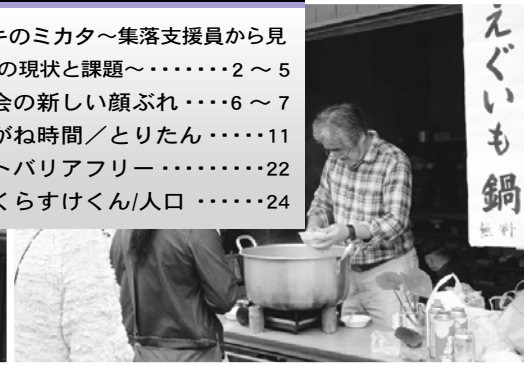

食べて遊んでくつろいで！
(セキガネ温泉手づくり文化祭(10月19日(土)・20日(日)))



くらすけくん



今月の特集：チイキのミカタ～集落支援員から見た地域の現状と課題～

チイキのミカタ

～集落支援員から見た地域の現状と課題～

問 地域づくり支援課(☎22-8159/☎22-8230)



北谷小学校より地区を望む

集落支援員制度とは

全国的に人口減少・少子高齢化が進行し、集落機能が低下するなど、日常生活に不安をもたらす新たな課題が発生しています。1年、2年では、その変化に気づかないかもしれませんが、この現象を今認識し、危機感を持って、早い段階で立ち向かわなければなりません。

こうした状況に対応するため、倉吉市では「少子高齢化対策」、「雇用創出」、「定住対策」などの取り組みを主要施策として推進する中で、平成24年8月から、モデル的に明倫、北谷、関金地区に「集落支援員」を配置し、集落の実情に応じた維持・活性化に向けた取り組みをスタートしています。

集落支援員制度とは、人口減少や高齢化が深刻な集落・地域を支援員が巡回して、状況を調べたり、住民と話し合いを行いながら、集落の維持、活性化を図る制度です。

地域の現状に目を配ることで、地域内で発生している課題を掘り起こし、解決に向けた話し合いや体制づくりなどを進め、集落や地域にとって必要な、役に立つ取り組み・行政サービスなどを模索するため、集落支援員を配置しました。

集落支援員の配置から1年。地域

集落支援って、こういうこと

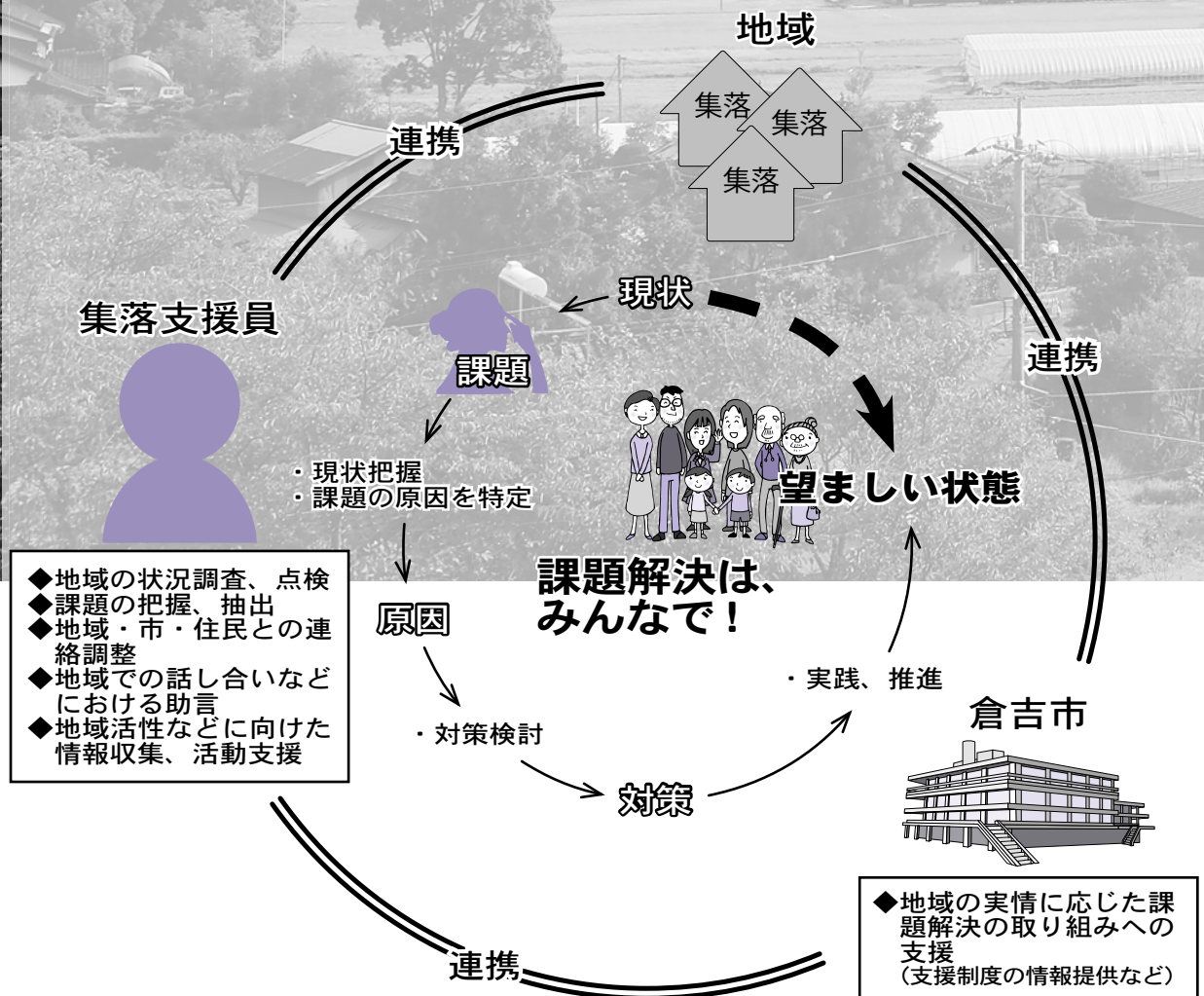

にはどのような課題が見えたのでしょうか。

なりわい 定住人口拡大と生業づくり

明倫 地区は農業が少なく、産業や雇用の減少によって人口の流出や少子化が進んでおり、これらが原因で空き家が増加しています。また、市内で高齢化率が一番高い地域となっています。このままでは、近い将来、自治公民館活動が困難になる町がさらに増えると予想されます。

使っていないものを使う

人口減少を食い止めるため「地区内の空き家に移住定住者を誘致しよう」と、まずは、各自治公民館長の協力を得て、空き家の実態調査を行いました。

その結果、180件ほどの空き家があることがわかり、地域内で情報共有ができました。

現在、人口減少の食い止めるために、空き家を活用し、体験移住できる「お試し住宅」の設置や、倉吉市が行っている「空き家バンク」

への登録促進を進め、移住定住者の増加へつなげることを検討しています。

地域ぐるみで活性化

また、新たな産業と雇用の開発のために、「蜂蜜リキュール特区」による地域の振興、地域と連携しながら県内外へのPR、観光誘致、移住定住などを推進していきたいと思っています。



いなしま としひこ
稲嶋 敏彦さん

明倫地区

人口は50年前の2分の1に減少。古い街並みなどを整備し、観光資源として活かすことも検討している。

交流しあえる拠点をつくる

北谷 地区では年々人口が減り続けており、一番多かったときに比べて30%以上も減少しました。子どもたちや若い人たちが少なくなったこと、空き家の増加などの問題につながっています。また、高齢独居者や高齢世帯が増え、健康の不安だけでなく、集落機能の維持にも支障が出てくるようになりました。主産業である農業でも、後継者不足、耕作放棄地の増加、農道や水路の維持管理が困難などの問題が出てきています。地区に商店がないといった日常生活に関する問題もあります。

地域の問題としてとらえる

これらの問題は、それぞれの家庭の個人的な事情であると多くの人が思っていました。しかし、研修会を実施し、地域の中でどう対

応するか考えていくうちに、個人の家庭の問題だけでは収まらず、集落全体、ひいては北谷地区の将来と関係する問題だと認識されるようになりました。現在は、北谷の活性化のために、具体的に何をしていくのがよいか、お互いのプランが出せる段階にまで来たと思っています。

コミュニティサロンで夢を

少しでも人口を増やす取り組みとして、農業に関心のある移住希望者がいることをふまえ、農業体験を取り入れた移住定住事業を進めたいと考えています。

同時に、若者や高齢者が交流し、お互いの絆を深める場、また、地区の将来について語りあえるコミュニティサロンと商店を兼ねた交流拠点を作っていききたいと思っています。



いわがき かずひさ
岩垣 和久さん

北谷地区

トウモロコシの皮で作る地域の名産品「きみがら人形」など、伝統工芸品に焦点を当てることも検討している。

—地域と、集落支援員と、行政。地域を元気にするための、お互いのあり方とは。



おかどめ あきら
岡留 明さん

関金地区

関金温泉、大山池など多くの観光資源に恵まれる。さらなる魅力発信のため地域資源を活用した取り組みも検討している。

関金 地区も他地区と同じく、人口減少による高齢化、また若者の都会への流出により、災害時の高齢者の支援、平常時の見守り、暮らしの支援、自治会の運営などが難しくなっている集落があります。そして、空き家の増加、農業後継者不足や自主防災活動の低下などが課題としてあがっています。

関金地区自治公民館協議会では、自主防災組織の育成と啓発活動を平成25年度の事業計画に盛り込んでおり、防災勉強会などの実施で、防災マップ作り、避難訓練などを行っています。

住みよい関金を

こうした活動から、高齢者など要援護者の災害時の避難支援や、見守り支援など、住民が安心して暮らせるよう、自主防災活動に積極的に取り組む自治公民館が少し

ずつ増えてきています。

みんなが安心して暮らせるように、住民と一緒に「自主防災活動」を地域全体に広げて行きます。

誰もが生涯現役で

また、若い人だけでなく、60歳以上の移住定住も視野に入れた生涯現役社会の仕組みづくりも検討してみたいです。



地区伝統の関金御幸行列

お互いを見守っていく

—地域づくりの視点について教えてください。

石田市長 地域は、人口減少、高齢化、後継者不足などの課題に直面していますが、このような課題に対しては、地域の課題として地域住民で協力し合っていく必要があります。自助、共助、公助の観点から、住民間、住民と行政間で十分に対話をし、地域の役割、行政の役割をきちんと整理した上で、地域の課題解決に取り組み、地域を元気にしていかなければなりません。

—倉吉市として集落支援員を配置しましたが。

石田市長 集落支援員制度を導入してから短い期間なので、顕著な成果が現れているとはいえません。地域において様々な課題があると思いますが、住民の取り組みが一步步円滑に進むように、集落支援員が仕掛け役となって、住民が主役となる地域づくりを目指していきたいと思っています。

—地域を元気にするために大切なことは何ですか。

石田市長 地域では、住民の地域に対

する強い誇りや愛着はあるものの、「もう何もしなくてもいい、放っておいて欲しい」というあきらめ感や無関心であれば、住民自ら課題解決に立ち上がるチャンスを得ないまま、活躍すべき人材が活躍できず、将来に生かされるべき資源も生かすこともできません。それでは、地域がますます弱ってしまいます。

地域にはそれぞれの歴史、文化、産業の特性があります。ぜひこれらを地域で共有し、誇りをもっていただきたい。そして、地域の実情を把握し、地域の皆さんで将来をしっかりと考えていただくことが大切だと思います。



新市議会の 新しい顔ぶれ



藤井 隆弘

- 天神町
- 無職
- 無所属
- 60
- 1



氏名(敬称略)

- 住所
- 職業
- 党派
- 年齢※投票日現在
- 当選回数(旧関金町のもの)



佐々木 敬敏

- 大谷
- 農業
- 無所属
- 62
- 4



鳥飼 幹男

- 関金町関金宿
- 会社役員
- 公明党
- 59
- 3



米田 勝彦

- 大正町
- 行政書士
- 無所属
- 65
- 1



高田 周儀

- 巖城
- 自営業
- 公明党
- 64
- 4



山口 博敬

- 上余戸
- 農業
- 無所属
- 65
- 5



福谷 直美

- 大谷茶屋
- 会社員
- 自由民主党
- 63
- 3

倉吉市議会議員一般選挙が10月6日(日)に行われ、即日開票の結果、17人の議員が決まりました。
今後4年間、私たちの代表として市政を担っていく新議員の皆さんを紹介します。

開選管理委員会事務局(☎22-8147/☎22-8170)
開議会事務局(☎22-8145/☎22-8146)



丸田 克孝
まるた かつたか

- 小鴨
- 会社役員
- 無所属
- 66
- 4



坂井 徹
さかい とおる

- みどり町
- 自営業
- 無所属
- 67
- 5



佐藤 博英
さとう ひろひこ

- 岡
- 農業
- 日本共産党
- 60
- 3



中野 隆
なかの たかし

- 下米積
- 農業
- 民主党
- 62
- 4



由田 隆
よしだ たかし

- 上米積
- 無職
- 無所属
- 60
- 7



朝日 等治
あさひ とうじ

- 関金町関金宿
- 無職
- 無所属
- 49
- 3(1)



福井 康夫
ふくい やすお

- 下福田
- 農業
- 民主党
- 63
- 8



伊藤 正三
いとう しょうぞう

- 新陽町
- 会社役員
- 無所属
- 59
- 4



大田 進
おおた すすむ

- 余戸谷町
- 飲食業
- 無所属
- 65
- 5



段塚 廣文
だんつか ひろふみ

- 関金町山口
- 農業
- 無所属
- 71
- 3(3)

投票率 61.37%

前回、平成21年10月4日(日)に行われた選挙と比較し6.23ポイント減

任期満了に伴う今回の選挙では、議員定数17人に対して20人が立候補し、3人オーバーでの選挙となりました。

投票日10月6日(日)の有権者数は、40,563人で、このうち投票者数は、男11,400人、女13,492人の計24,892人でした。



《平成26年度保育所の入所受付を始めます》

平成26年4月1日からの保育所への入所申込を11月11日(月)から開始します。

問 子ども家庭課(☎22-8100/☎22-7020)

- 【対象児童の年齢】 生後57日目～就学前
- 【受付場所】 入所を希望する保育所、または子ども家庭課
- ※市外保育所への入所は、子ども家庭課で受け付けます。
- 【入所申込資格】 次のような理由で、保護者や同居する人全員が、お子さんを保育することができない家庭
- ① 昼間、家庭の内外で、児童と離れて家事以外の労働をしている。
- ② 出産の前後である(出産の前後各3か月間に限りです)。
- ③ 病気やケガ、障がいがある。または、常時同居の人の看護・介護にあたりている。
- 【給食】 栄養バランスを考えた献立を各保育所で用意します。
- 3歳未満児…主食・副食・おやつ2回
- 3歳以上児…副食・おやつ1回で主食は持参
- 【保育料】 保護者の前年分の所得税、前年度分の市民税の課税額、および子どもの年齢(3歳以上、3歳未満の2区分)により決定します。

【倉吉市内認可保育所一覧】

地区名	保育所名	公・私立	定員	所在地	開所時間 (延長時間含む)	特別保育			電話番号
						一時	休日	オープンデー	
上北条	上北条保育園	私立	90	新田360-2	7:00~19:00	<input type="checkbox"/>		水曜	26-0066
上井	上井保育園	公立	60	福庭町2丁目152	7:20~18:50			木曜	26-0868
	あゆみ保育園	私立	70	海田西町2丁目251	7:00~19:00	<input type="checkbox"/>		木曜	26-0638
	ひかり保育園	私立	40	上井町1丁目104	7:15~19:15			2・4木曜	26-1389
	短大附属保育園	私立	30	福庭854	7:30~19:00	<input type="checkbox"/>		水曜	26-9101
西郷	ババール園	私立	90	山根425-3	7:00~20:00	<input type="checkbox"/>	<input type="checkbox"/>		26-0211
	倉吉東保育園	私立	120	上井781-1	7:15~19:15	<input type="checkbox"/>		月2回	26-3436
	西郷保育園	公立	80	下余戸129-1	7:20~18:50			木曜	26-2646
上灘	どんぐり保育園	私立	120	上灘町41-1	7:00~19:00		<input type="checkbox"/>	水曜	22-0252
	うつぶき保育園	私立	70	東昭和町177-1	7:00~20:00	<input type="checkbox"/>		水曜	22-2933
成徳	倉吉愛児園	私立	100	東町342	7:00~19:00	<input type="checkbox"/>	<input type="checkbox"/>	月2回	22-3072
	めぐみ保育園	私立	50	仲ノ町742-2	7:00~19:00	<input type="checkbox"/>	<input type="checkbox"/>	火曜	22-3488
	倉吉保育園	私立	30	仲ノ町742-1	7:40~18:30	<input type="checkbox"/>		金曜	22-4680
明倫	倉吉西保育園	公立	60	余戸谷町2970-1	7:20~18:50			木曜	22-2687
	ひまわり保育園	私立	60	みどり町3180	7:10~19:10	<input type="checkbox"/>		木曜	23-0999
	聖テレジア保育園	私立	24	福吉町1376-6	7:30~19:00	<input type="checkbox"/>		月3回	22-4659
灘手	灘手保育園	公立	45	尾原500-15	7:20~18:50			木曜	22-5405
	向山保育園	私立	60	和田東町917	7:00~19:10			木曜	23-0836
社	みのり保育園	私立	100	西福守町595	7:00~19:00	<input type="checkbox"/>		月2回火曜	28-0018
	社保育園	公立	60	国分寺342-11	7:20~18:50			水曜	28-1755
	北谷	北谷保育園	公立	45	沢谷289-1	7:20~18:50			木曜
高城	高城保育園	公立	90	上福田1104	7:20~18:50	<input type="checkbox"/>		木曜	28-2202
	西倉吉保育園	私立	70	西倉吉町2-23	7:00~19:00	<input type="checkbox"/>		1・3火曜	28-2228
小鴨	小鴨保育園	公立	90	中河原551-1	7:20~18:50	<input type="checkbox"/>		月～金曜	28-2836
	上小鴨	公立	60	鴨河内1731-1	7:20~18:50			木曜	28-0306
関金	関金保育園	公立	90	関金町関金宿2830-2	7:20~18:50	<input type="checkbox"/>		月～金曜	45-2853

《実施事業》 ※延長保育と障がい児保育は全園で実施しています。

※一時保育：保育園に入所していない就学前の児童を緊急・一時的に保育します。

※オープンデー：保育園に入所していない就学前の児童とその保護者に保育園を開放します。

※○は市で実施、または市からの委託事業、□は園の自主事業です(自主事業の詳細は、各園にお問い合わせください)。

《平成26年度認定こども園への入園申込を受付中》

入園料など詳しくは、各認定こども園にお問い合わせください。

受付場所・手続：各幼稚園の入学願書に入園料を添えて、幼稚園に直接お申し込みください。

名称	所在地	電話・FAX	対象児童の年齢	保育時間	預かり保育時間
認定こども園 学校法人 倉吉幼稚園・保育園	仲ノ町742-1	☎22-4680 FAX22-4677	0～5歳児	7:40～15:00	15:00～18:30
認定こども園 鳥取短期大学附属幼稚園・保育園	福庭854	☎26-9101 FAX26-9102	0～5歳児	7:30～15:20	15:20～19:00
認定こども園 聖テレジア幼稚園・保育園	福吉町1376-6	☎22-4659 FAX22-4669	0～5歳児	7:30～16:00	16:00～19:00

《より良い教育環境の整備に向けて》

「倉吉市立小・中学校の適正配置」について市民シンポジウムを開催します。

問 学校教育課(☎22-8166 / ☎22-1638)

市民シンポジウム 「倉吉市立小・中学校の適正配置」について

- と き 11月10日(日) 午前9時30分～11時30分
ところ 倉吉交流プラザ 視聴覚ホール
対象者 倉吉市民(保護者、地域住民、教職員など)
内容 ◆今年度の説明会の概況報告(5中学校区、10再編対象小学校区)
◆講演「智頭町における学校統合について一経緯と現在」
◆シンポジウム「倉吉市立小・中学校の適正配置」について

コーディネーター：鳥取短期大学学長

シンポジスト：智頭町教育委員会教育課参事、智頭小学校前PTA会長、倉吉幼稚園保護者、倉吉市小中学校PTA代表、倉吉市地区公民館長会代表

より良い教育環境を整備し、魅力と活力のある学校づくりを進めていくため、たくさんの市民の皆さんの参加をお待ちしています。

《分別、減量、リサイクル》

ごみを適正に処分して、環境に優しい生活を。

問 環境課(☎22-8168 / ☎22-8136)



このような回収ボックスが設置されます

使用済小型家電の回収開始

小型家電(※)に含まれるレアメタルなどの再資源化を目的とした「使用済小型電子機器等の再資源化に関する法律」が施行され、倉吉市でも小型家電のボックス回収を開始しました。

家庭から排出される小型家電を回収することで、従来の鉄・アルミに加え、レアメタルなどの資源を有効利用することができます。

また、ごみを分別し、減量化することで、最終処分場(ごみ埋立地)の延命化も期待できます。

※小型家電とは、コンセントや電池で動く家電製品です。ただし、家電リサイクル法対象商品(テレビ・エアコン・冷蔵庫・洗濯機)

と、割れて危険なもの(蛍光管・電球)は除きます。

回収するもの

回収ボックスの投入口(20センチ×40センチ)に入る小型家電

※投入口に入らない小型家電は、大きさにより「不燃ごみ」または「不燃性粗大ごみ」の日に出してください。

回収する場所

市役所本庁舎、北庁舎、関金支所、交流プラザ、各地区公民館(関金公民館を除きます)

※回収は各場所の開館している時間に限ります。

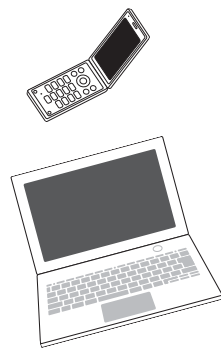

ごみの野焼きはやめましょう

ごみの野焼きは「廃棄物の処理及び清掃に関する法律」により原則禁止されています。

また、例外的に認められる屋外焼却行為であっても、近隣住民から苦情が寄せられるような場合は、人の迷惑を考えて野焼きはやめましょう。

健康と環境を汚染します

十分に温度が上がらない、酸素が足りない状態など条件の整わない状況でごみを焼却すると、ダイオキシンなどの有害物質を発生させるなど、人の健康への影響が心配されるだけでなく、大気汚染の原因にもなります。

ダイオキシン類の発生を抑制するためには、ごみを減らすことや、リサイクルに積極的に取り組み、できるだけ焼却のごみの量を減らすことが重要です。

適正なごみの処分が大切です

ごみは指定の区分に従い分別し、一般家庭は決められた収集日に所定の場所に出しましょう。

また、事業者であれば業者へ委託するなどして適正に処分してください。



市議会報告 9月定例会

平成24年度一般会計、各特別会計決算などを審議

平成25年9月第4回倉吉市議会定例会が、9月2日(月)から9月20日(金)まで開催され、平成24年度一般会計決算及び特別会計決算、請願、陳情などが審議されました。

会議録(質問、答弁など)は、各地区公民館、各人権文化センター、市立図書館などで、11月中旬からご覧になれます。

市議会会議録検索システムは、倉吉市ホームページから利用できます。

☎ 議会事務局(☎2218145 / ☎2218146)

■ 報告

【報告受理 2件】

- ・平成24年度健全化判断比率及び平成24年度資金不足比率

- ・平成25年度水道事業会計補正予算(第1号)
- ・税条例及び入湯税条例の一部改正

- ・意見書提出
- ・地方財政の充実・強化を求める意見書提出

■ 議案

【認定 19件】

- ・平成24年度一般会計歳入歳出決算
- ・平成24年度国民健康保険事業特別会計歳入歳出決算など18件の決算

- ・国民健康保険条例等の一部改正
- ・市立保育所条例の一部改正
- ・空き家等の適正管理に関する条例の制定
- ・調停の申立て
- ・平成25年度一般会計補正予算(第4号)

- 【採択 1件】
- ・地方財政の充実・強化を求める意見書提出

■ 議案

【原案可決及び認定 1件】

- ・平成24年度水道事業会計利益の処分及び決算

- ・工事請負契約の締結(シビックセンター)たからやアスベスト撤去工事
- ・工事請負契約の締結について(市営野球場グラウンド改修工事(平成24年度補正))

- 【不採択 2件】
- ・地球社会建設決議に関する陳情書
- ・消費税増税の凍結を求める意見書提出

■ 議案

【原案可決 12件】

- ・平成25年度一般会計補正予算(第3号)
- ・平成25年度国民健康保険事業特別会計補正予算(第1号)
- ・平成25年度下水道事業特別会計補正予算(第1号)

- 【原案可決 3件】
- ・地方税財源の充実確保を求め意見書提出
- ・30人以下学級実現と義務教育費国庫負担制度拡充を求める

- 【研究留保 1件】
- ・森林吸収源対策及び地球温暖化対策に関する地方の財源確保のための意見書提出

あさのあつこさんプロフィール



1954年岡山県美作市生まれ。青山学院大学卒業。

岡山市で小学校の臨時職員を勤めたのち、作家デビュー。

『バッテリー』で第35回野間児童文芸賞受賞。

『バッテリー』全6巻で第54回小学館児童出版文化賞受賞。著書に『No. 6』シリーズ、『THE MANZAI』シリーズ、『弥勒の月』など多数。

子どもゆめ基金助成活動

人気小説家講演会「あさのあつこさんと話そう」

『バッテリー』『No. 6』など、ヒット作を多数創作、特に若者に絶大な人気を誇る小説家・あさのあつこさんを招き講演会を開催します。

現在、読者の年代・創作ジャンルを問わず人気小説家として第一線で活躍されているあさのあつこさんですが、小説家になるまでの道のりは決して平たんではありませんでした。

あさのさんはいかにして夢を持ち続け、実現させたのでしょうか。若者必見!あさのあつこさんと「夢を叶える」方法をお話しましょう。

【とき】11月17日(日) 午後1時30分～3時40分

【ところ】倉吉交流プラザ2階 視聴覚ホール

【参加費】無料 【定員】150名 ※要事前申込

※託児が必要な人は11月8日(金)までに申し込んでください。

【主催】中部読書活動推進フォーラム実行委員会

☎ 中部読書活動推進フォーラム実行委員会事務局(☎47-1183)



ブログ「せきがね時間」も更新中!
ameblo.jp/sekiganeonsen-wakaokami

関金温泉は、日本有数のラジウム温泉で、三朝温泉などの全国5つのラジウム・ラドン温泉とともに、広域連携協定に参加しています。効能は、神経痛、リウマチ、筋肉痛、痛風、動脈硬化、慢性皮膚病。みなさん、実は近くにこんなに素敵な温泉地があるんですよ。

「関金を考える」を楽しむ

はじめまして♪な人も、そうでない人も、関金温泉若女将の西河葉子です。7月に地域おこし協力隊として着任しました。

関金温泉は現在「再起」の真つ最中。どうすればこのまちが活性化するかをみんなでお話合っています。

関金に流れるゆったりとした時間や季節の風景にほっとする日々。タイトルの「せきがね時間」は、そんなイメージです。でも実際は、1か月経った段階で「3

関金の活性化は「楽しい」が基本。背伸びをしたり、眉間にシワがよるようなことはしません。楽しみながら、これらについて少しずつ考えます。

か月過ぎた気がする」、2か月で「もう半年な気が」、3か月で「盛り上つてます!セキガネ温泉手づくり文化祭!!」と、すこく駆け足の毎日を過ごしていて、せ

最近、女性や若い人の参加が増えて、会合の風景が変わってきました。皆さんも遊びに来てくださいね。

きがね時間に溶け込めるのは、まだ少し先のようです(笑)。

今後も「せきがね」に流れている、いろんな時間をお伝えしていきます♪

関金温泉から広がる「輪」

会社員の頃とは仕事のやり方は違いますが、無駄な経験はひとつもなかったようです。いろいろな人と話して、仲間になって、地域が盛り上がりつついく瞬間に立ち会えるなんて運がいい!

関金での仲間探しから始まり、どんな人も連携する地域も広がっています。



▲新潟県で開催された「健康と温泉フォーラム」で関金温泉をPR

鳥取短期大学

キャンパス 214



鳥取短期大学就職面接会を開催しました

10月16日(水)、鳥取短期大学を会場に就職面接会を開催しました。

現在の厳しい就職戦線において、1人でも多くの学生に内定を勝ち取って欲しいとの思いから、ハローワーク倉吉との共催で、地元倉吉市の企業のほか、鳥取県内外の企業や施設など計17社の協力により行われました。

当日、会場内は学生たちの熱気で溢れていました。また、学生の熱気にも負けない各企業施設の

問 キャリア支援課(026-19223)



緊張の面持ちで面接の順番を待つ学生



人事担当者の丁寧な説明で、業務についてよく理解



領収証書も添付してください。

ご家族の国民年金保険料を納付した場合は、納付した人がその保険料を申告することができます。

問 日本年金機構倉吉年金事務所(☎26-5311/☎26-1742)または市民課(☎22-8155/☎22-2954)

電子証明書の取得はお早めに

国税の申告をインターネットなどで行うことができる「e-tax」(国税電子申告・納税システム)の利用にあたっては、事前に市民課で、住民基本台帳カードと電子証明書を取得する必要があります。

このカードと証明書の交付にあたっては、20分程度の時間がかかり、申告時期には窓口の混雑が予想されますので、早めの手続きをお願いします。

なお、証明書の有効期限は3年です。更新手続きは、有効期限の3か月前から手続き可能です。

※即日交付には、運転免許証、パスポートなどの顔写真付きの証明書が必要です。証明書がない場合は即日交付ができないため、再度来庁いただく必要があります。

※手数料は、住基カード、電子証明書どちらも500円です(更新の場合も同じ)。

市民課(☎22-8155/☎22-2954)

エキパル倉吉行政サービスコーナーの臨時休業

機器の入れ替えのため、次の日程で、エキパル倉吉行政サービスコーナーを臨時休業します。

ご不便をおかけしますが、よろしくをお願いします。

■臨時休業日

11月30日(土)・12月1日(日)

問 市民課(☎22-8155/☎22-2954)

税を考える週間～税の役割と税務署の仕事～

国税庁では、国民が税の意義や

役割を考え、税務行政に対する理解を深めるために、毎年11月11日から17日を「税を考える週間」とし、国税庁公式ホームページ(☎www.nta.go.jp)でさまざまな情報を提供しています。

税に関する作品展

期間中、中学生・高校生から応募のあった税に関する習字や作文のうち、一部の作品を展示します。

■と き

11月8日(金)～13日(水)

■と ころ

倉吉交流プラザ1階ロビー

問 倉吉税務署(☎26-2721)

11月は、「子ども・若者育成支援強調週間」です

近年、非正規労働者の若者が増加し、フリーターやいわゆるニートの数も高止まりの状態が続いています。

また、少年非行、いじめ、児童虐待や児童ポルノなど子どもが被害者となる事件が相次いで発生しているほか、違法・有害な情報が氾濫し、スマートフォンなどの普及に伴ってそれらの情報に子どもが接触する危険性が増大することも懸念されています。

さらには、子どもの貧困率や就学援助を受けている小・中学生の割合は上昇傾向にあり、子どもの貧困対策が求められています。

これらの諸問題に対応し、子ども・若者の健やかな育成、社会生活を円滑に営むことができるようになるための支援や取組みを家庭や学校、企業、地域など広く推進することが必要です。

このため、11月を強調週間と定め、全国的な支援事業が積極的に展開されます。期間中の各種活動へのご理解とご参加をお願いします。

問 生涯学習課(☎22-8167/☎22-1638)

気軽に相談を

●行政相談所

①と き：11月18日(月)
午後1時～3時

と ころ：市役所第3会議室

②と き：11月22日(金)
午後1時～4時

と ころ：高齢者生活福祉センター

問 総務課(☎22-8112/☎22-1087)

●くらし農家相談会

と き：11月20日(水)

午前9時～午後3時

と ころ：市役所 北庁舎会議室(3階)

内 容：農地の利用調整、担い手確保・育成など農業全般

問 農林課(☎22-8157/☎23-9100)、または農業委員会事務局(☎22-8171)

●市民生活相談窓口

生活全般の相談窓口です。

問 地域づくり支援課(本庁舎3階/☎22-2717/☎22-8230)

●多重債務・法律相談会

と き：11月22日(金)

午後1時30分～4時

と ころ：倉吉未来中心

内 容：弁護士や司法書士などが相談に応じます。(要事前予約)

問 中部消費生活センター(☎22-3000)

●鳥取県社会保険労務士会

年金・労務無料相談会

労働者・事業主いずれの相談もお受けします。

と き：11月8日(金)

午前10時～午後4時

と ころ：パープルタウン

1階パータン広場

内 容：年金、退職・解雇・賃金未払い・労働時間・パワハラ・セクハラなど

問 鳥取県社会保険労務士会

(☎0857-26-0835)

お知らせ information

秋季全国火災予防運動 を実施します！

これから冬に向けて暖房器具の使用が多くなるなど、火災の発生しやすい時期を迎え、11月9日(土)から15日(金)までの7日間、全国一斉に秋の火災予防運動が実施されます。

■全国統一防火標語

消すまでは 心の警報 ONのまま

■いのちを守る7つのポイント

火災は、大切な財産を一瞬で奪ってしまいます。火災予防意識を今一度確認し、みんなで火災のない「安心・安全なまち」にしましょう。

【3つの習慣】

- ①寝タバコは、絶対やめる。
- ②ストーブは、燃えやすいものから離れた位置で使用する。
- ③ガスこんろなどのそばを離れるときは、必ず火を消す。

【4つの対策】

- ①逃げ遅れを防ぐために、住宅用火災警報器を設置する。
- ②寝具、衣類およびカーテンは、火災を防ぐために、防災品を使用する。
- ③火災が小さいうちに消せるよう、住宅用消火器などを設置する。
- ④お年寄りや身体の不自由な人を守るために、隣近所の協力体制をつくる。

問 防災安全課(☎22-8162/☎22-1087)

住生活総合調査に ご協力ください

国土交通省では、都道府県、市町村の協力のもとに、12月1日に、全国各地において「平成25年住生活総合調査」を行います。

この調査は、住生活基本法に基づく住生活の安定・向上に係る総合的な施策を推進する上で必要となる基礎資料を得るために、住生

活全般に関する実態などについて、5年ごとに総合的な調査を実施するものです。

倉吉市では、無作為抽出した約150世帯に調査をお願いします。

11月21日(木)から12月10日(火)までの間、統計調査員証を持った調査員が、対象となった世帯を訪問します。調査をお願いする皆さんには、ご協力をお願いします。

■調査の方法

調査は、統計調査員が対象世帯を訪問し、調査票を配布・回収する方法により行います。

問 景観まちづくり課(☎22-8175/☎22-8140)

降雪期の除雪作業に ご協力を

降雪期を前に、作業に関するご協力をお願いします。

- ・道路上に覆いかぶさっている樹木(特に竹)や有線放送の電線などは除雪の支障になる場合があります。降雪期までに点検を行い、所有者や各自治公民館で撤去するなどの対応をしてください。
- ・路上駐車や路上放置車両は、除雪の妨げになるので絶対にやめてください。
- ・生活道路の除雪は、皆様のご協力をお願いします。
- ・「苦勞して雪かきしたのに、除雪車が来て、雪を積み上げていく」、「田畑に除雪した雪が入っている」などの苦情が寄せられることがあります。作業上、やむを得ない場合がありますのでご理解をお願いします。
- ・個人からの除雪依頼はお受けできませんのでご了承ください。

問 建設課(☎22-8169/☎22-8179)

女性に対する暴力をなくそう！

鳥取県および倉吉警察署では、

11月12日(火)～25日(月)の間、「女性に対する暴力をなくす運動」を実施します。

配偶者や恋人など親密な間柄でふるわれる暴力(DV)は、重大な人権侵害です。また、DVは、直接的な暴力だけでなく、大切なものを壊す、性的行為を強要する、生活費を渡さない、子どもを利用して脅すなどの行為も含まれます。

いかなる理由があっても暴力は許されません。相手との関係を「つらい」、「こわい」と感じていたら、一人で抱え込まずに相談してください。

DV相談機関(連絡先)

- ・子ども家庭課(☎22-8120)
※夜間・休日は転送されます。
 - ・鳥取県中部総合事務所福祉保健局 心と女性の相談担当
(☎23-3147)
 - ・鳥取県男女共同参画センター
よりん彩 相談室
(☎23-3939)
- 問 子ども家庭課(☎22-8220/☎22-7020)

国民年金保険料は社会 保険料控除の対象です

年末調整や確定申告で国民年金保険料を申告する場合は、11月上旬に日本年金機構から送付される『社会保険料(国民年金保険料)控除証明書』の添付などが必要となります。申告の際まで大切に保管してください。

なお、10月1日以降に今年初めて国民年金保険料を納付された人は、平成26年2月上旬にこの証明書が送付されます。

また、証明書に記載されている月分以外の保険料を12月31日までの間に納付した場合も、今年分として申告できます。証明書に記載されている保険料額に、後から納付した保険料額を合算して申告し、後から納付した保険料分の



のすべての要件を満たす人

- ・通勤が可能な人
- ・身体障害者手帳の交付を受け、その程度が1級から6級までの人
- ・介助者なしで職務の遂行が可能な人
- ・活字印刷文による試験、口頭試問に介助者なしで対応できる人

■受験申込締め切り

11月29日(金)
午後5時15分(必着)

■第一次試験

【とき】12月15日(日)
【ところ】倉吉交流プラザ

■受験案内配布場所

職員課、市民課、市立図書館、関金支所支所管理課
※倉吉市ホームページにも、内容を掲載します。

問 職員課(TEL22-8164/FAX22-1087)

とっとり梨の花温泉郷発！ B級グルメバトル3rd！ 出店者募集

B級グルメ・ご当地グルメが一堂に集う食のイベント開催にあたり、出店者を募集しています。

■開催期日

11月23日(土)・24日(日)
午前10時～午後3時

■場所

パープルタウン屋上特設会場

■応募要件

- ・鳥取県中部エリア及び岡山蒜

小学生国際交流教室を開催します

他国の文化をゲームや遊び、料理などを通じて楽しく学ぶ国際交流教室の参加者を募集します。開催日、会場など次のとおりです。

回	開催日	時間	内容	場所
1	12/3(火)	17:00～18:00	韓国の文化に触れよう！	倉吉交流プラザ
2	12/4(水)	17:00～18:00	中国の文化に触れよう！	
3	12/6(金)	17:00～18:00	アメリカの文化に触れよう！	
4	12/7(土)	10:00～14:30	他国の料理を作って、食べよう！	上灘公民館

※第4回のみ参加はできません

【対象】小学3～6年生(保護者の見学可)

【定員】各回20人(第4回のみ24人)

【参加費】無料(調理実習では、実費をいただきます。)

【申込開始日】11月12日(火)午前8時30分～

問 生涯学習課(TEL22-8167/FAX22-1638)

山エリアの料理であり、大会終了後も店舗で提供することが可能であること。

・価格はB級グルメということを勘案し、500円程度までとする。

・出店料は1店舗につき5,000円

■募集期間

11月11日(月)まで

■応募方法

観光交流課に設置してある応募用紙に必要事項を記入し、観光交流課または、とっとり梨の花温泉郷広域観光協議会に提出してください。用紙は、とっとり梨の花温泉郷広域観光協議会ホームページ(URL www.nashinohana.com)からもダウンロードできます。

問 とっとり梨の花温泉郷広域観光協議会

(TEL24-5024/FAX24-5074/

MAIL info-kokusai@nashinohana.com)



第21回「倉吉学」講座

倉吉文化財協会の主催による講座を開催します。今年度は、石造物をテーマに開催します。

【とき】11月30日(土)

午後1時30分から

【ところ】上灘公民館

【演題】五輪塔から墓碑へ

【講師】倉吉文化財協会理事
牧田朋子さん

【参加費】無料

問 文化財課(TEL22-4419/FAX22-2303)

倉吉淀屋 2013住まい・職人の技 in くらよし

とき：11月24日(日)
午前10時～午後4時
ところ：倉吉淀屋

大工・左官・板金・建具・畳・石工など熟練された職人の伝統的な技と木造住宅の魅力を体験してみませんか。

■体験イベント

左官壁塗り体験・木工教室・銅板ヘラ出し体験・漆喰上塗り体験・ミニ畳作成・建具組立実演・手形石版製作

■展示

歴史的建造物修理パネル展示・鋳絵作品展示・木製建具展示・石工作品展示

問 文化財課(TEL22-4419/FAX22-2303)または倉吉淀屋(TEL22-0165)



▲畳作りの様子

お知らせ information

ご存じですか？ 検察審査会制度

交通事故、詐欺、脅しなどの犯罪の被害にあい、警察や検察庁に訴えたが、検察官がその事件を裁判所に起訴してくれない。このような不満をお持ちの方は、検察審査会にご相談ください。相談や申立についての費用は一切無料で、秘密は固く守られます。

検察審査会は、選挙権を有する国民の皆さんの中から「くじ(抽選)」で選ばれた11人の検察審査員が、検察官が事件を起訴しなかったことの可否を審査します。

☎ 鳥取検察審査会事務局(鳥取地方裁判所庁舎内 ☎0857-22-2171)

指名手配被疑者の検挙に協力を！

平成25年8月末現在、全国の警察から指名手配されている者は、凶悪事件の被疑者(重要指名手配被疑者)をはじめとして、約830人に上ります。

これらの被疑者は、殺人、強盗などの凶悪事件のほか、暴行、傷害、窃盗、詐欺、横領などの事件に関して指名手配されており、再び犯行を行うおそれがあります。

警察では、特に重大な犯罪の被疑者を選定した上で、11月中に、全国の警察の総力を挙げて、追跡捜査を行うこととし、これら被疑者の早期検挙に取り組んでいます。

この指名手配被疑者の発見に向けた捜査活動には、国民の皆さんの協力が不可欠です。

指名手配被疑者によく似た人を見かけたといった情報など、どんな小さなことでも構いませんので、警察に通報していただきますよう、お願いします。

☎ 警察総合相談電話窓口(☎#9110)または倉吉警察署(☎26-7110)

自動車事故被害者などへの支援制度のご案内

独立行政法人自動車事故対策機構では、自動車事故による被害者の援護のために、介護料の支給や、医療施設の設置・運営による重度後遺障害者への援護を行っています。また、育成資金の無利子貸付や友の会の運営、家庭相談による交通遺児などへの援護を行っています。

【介護料の支給】介護料は、自動車事故が原因で、脳、脊髄または胸腹部臓器を損傷し、重度の後遺障害を持つため、移動、食事および排泄など日常生活動作について常時または随時の介護が必要な状態の人に支給します。

【交通遺児など貸付】自動車事故により死亡または重度の後遺障害が残った人のお子さんの健全な育成を図るため、中学校卒業までのお子さんを対象に、育成資金の無利子貸付を行っています。

☎ 独立行政法人自動車事故対策機構鳥取支所(☎0857-24-0802 / ☎0857-24-0861)

中部ものづくり道場・指導者養成講座の受講生募集

ものづくり道場では、地域の子ども達に、ものづくりや科学技術を教える講師になっていただくための指導者養成講座を開講します。

受講される場合は、必修科目として、基礎・指導法講座と、選択科目のうち2講座を受講してください。

月日	時間	講座名	講師
12/1(日)	13:30 ~16:00	(必修科目) 基礎・指導法講座	鳥取大学地域学部教授 土井 康作
12/8(日)	9:30 ~12:00	(選択科目) クッキーづくり	琴浦町立浦安地区公民館 コーディネーター 酒本 弘美
	13:00 ~16:00	(選択科目) 風船ホバークラフトづくり	鳥取大学大学院工学研究科講師 松野 隆 / 中部ものづくりカフェ会員 石井 嘉雄
1/19(日)	9:30 ~12:00	(選択科目) 電子オルゴールづくり	鳥取大学工学部特任教員 村上 健介
	13:00 ~16:00	(選択科目) 和紙あかり	和紙あかり工房<未明(ほのか)> 圓山 昭憲

【対象】大人 **【定員】**各講座10人 **【料金】**無料(要申込)

【場所】伯耆しあわせの郷

【募集期間】11月11日(月)~11月22日(金)

※詳しくは、ものづくり道場ホームページ(www.cjrd.tottori-u.ac.jp/monodukuri)をご覧ください。

☎ ものづくり道場事務局(☎0857-31-5546 / ☎0857-31-6708 / monodukuri@cjrd.tottori-u.ac.jp)

募集 collect

倉吉市職員再募集

■採用予定人数

一般事務：1人程度

※「障害者の雇用の促進等に関する法律」の規定に基づく採用

■年齢要件など

昭和43年4月2日から平成8年4月1日までに生まれた人で次

民芸画廊の展覧会・展示会

～心をこめた作品の数々をご覧ください～

開催日	催事内容
11/22(金)～11/27(水)	第2回 裸婦展
11/30(土)～12/2(月)	絆 二人の手しごと展

問 民芸画廊(新町1丁目) ☎23-1821 / ☎23-2327

住民健康講座 糖尿病予防講演会

～取り組もう糖尿病予防対策！～

と き：11月30日(土)午後2時～4時

ところ：新日本海新聞社中部本社2階

内 容：講演①『みんなで取り組む糖尿病予防対策』—「糖尿病の気がある」と言われた時が第一歩—

(講師：天野医院 院長 天野 道麿 さん)

講演②「糖尿病網膜症から眼を守りましょう」

(講師：まつい眼科クリニック 院長 松井 寛 さん)

問 鳥取県中部医師会 ☎23-1321

消費者被害防止講演会

～悪徳商法などにだまされないためには～

と き：11月19日(火)

午後1時30分～3時30分

ところ：倉吉交流プラザ 視聴覚ホール

講 師：安齋 育郎 さん(安齋科学・平和事務所 所長、立命館大学名誉教授)

演 題：「私はだまされない」は危ない！

～だまし博士のだまされない知恵～

※先着150名(要申込)

問 とっとり県消費者の会 ☎22-6521

司法書士による「成年後見相談会」

～高齢者・障がい者のための無料相談会～

ひとり暮らしの今後が不安だ、相続人の1人が認知症で遺産分割協議ができないなど、成年後見制度に関する相談に、司法書士がお応えします。

と き：11月30日(土)午後1時～3時

ところ：倉吉未来中心2階セミナールーム5

相談料：無料

問 成年後見センター・リーガルサポート鳥取支部 ☎0857-24-7024

コミュニティプラザ百花堂 展覧会・展示会

～力作の数々をご覧ください～

開催日	催事内容
10/31(木)～11/6(水)	砂丘社展
11/8(金)～11/14(木)	四季彩展
11/16(土)～11/18(月)	トルコ手織キリム展
11/20(水)～11/26(火)	日本南宗会展
11/28(木)～12/2(月)	卒寿 松原益一郎盆栽展

問 コミュニティプラザ百花堂 ☎22-6811

講演会「倉吉淀屋の心意気」

～倉吉淀屋の謎に迫る～

と き：11月16日(土)午後2時～3時

ところ：倉吉淀屋

講 師：松本 薫 さん(淀屋を題材にした歴史小説「謀る理兵衛」著者)

※ライフスタイルブランド「群言堂」の展示会あり

問 ウォーキングギア・2001 ☎23-2001 / ☎23-2344

Work Work(わくわく)体験

～職業体験にチャレンジ！～

小学生を対象にした、職場体験を実施します。実際の職場で仕事を体験し、働くことのやりがい・楽しさ・大変さを学んでみませんか。

と き：11月24日(日)午前9時～午後3時50分

集合場所：倉吉商工会議所

体験場所：商工会議所館内および青年会議所事務局、ファミリーマート倉吉駅前通り店、エネオス上井店、浦川塗装店、街の洋食カッティーナ、中部貨物

対象者：小学校4、5、6年生(定員30人)

参加費：無料 募集締切り：11月8日(金)

問 倉吉青年会議所 ☎22-3042 / ☎22-4042

ボーイスカウト隊員募集

～君も仲間になって楽しく活動しよう！～

少年たちの好奇心や探究心を通して、自立心のある健全な青少年育成を目指した世界的な社会教育運動です。野外活動を中心に年代に合わせたカリキュラムで子どもたちの成長を促します。君たちも仲間になって元気に楽しく活動しましょう！

問 田村 ☎22-2317 または 福田 ☎090-7597-9734

指定管理施設からののお知らせ

倉吉スポーツセンター

葵町591-1(☎22-5674/☎22-5684)

【利用時間】午前8時30分～午後10時

■倉吉市営陸上競技場

第68回米子～鳥取間駅伝大会

> 11月9日(土)・10日(日)

倉吉市グランドゴルフ協会忘年大会

> 11月14日(木)(予備日15日(金))

■倉吉市営ラグビー場

全国高校ラグビー鳥取県予選大会

> 11月3日(日)・10日(日)

鳥取県ラグビーリーグ

> 11月24日(日)

全国タグラグビー鳥取県予選大会

> 11月24日(日)

■倉吉市営関金野球場

第65回中国都市対抗軟式野球大会

> 11月3日(日)(予備日24日(日))



伯耆しあわせの郷

小田458(☎26-5581/☎26-5633)

【利用時間】午前9時～午後8時【休館日】月曜日

■受講生募集

教室名	日時	定員
韓国料理教室 「屋台料理トッポッキ他」 ※両方の回に参加することはできません。	① 11月16日(土) 午前10時～午後1時	28人
	② 11月17日(日) 午前10時～午後1時	28人
男性のための料理教室 「鯖の味噌煮、茶碗蒸し他」	11月28日(木) 午前10時～午後1時	20人
ロシア料理教室 「ペリマチャ、茄子の胡桃ペースト包み他」	12月7日(土) 午前10時～午後1時	20人
ちりめん細工教室 「干支(午)づくり」	12月7日(土) 午後1時～4時	15人
カフェ風ご飯でlunch! 「シーフードパエリア他」	12月14日(土) 午前10時～午後1時	20人

【受講料】各500円

※申し込みは、11月6日(水)から先着順に受け付け、定員になり次第締め切ります。

※各教室とも、受講料のほかに材料費などが必要です。



EVENT INFORMATION

まちのイベント

第62回倉吉菊花展

～丹精こめて育てた菊花をご覧ください～

と き：10月31(木)～11月5日(火)

午後2時～4時

ところ：エキパル倉吉

内 容：菊花の展示・販売、菊作り相談など

☎ 倉吉園芸同好会(☎22-5026)

秋の作陶展2013

～力作の数々をご覧ください～

地元の土を使い丹精込めて創り上げた作品を展示・販売します。

と き：11月6日(水)～10日(日)

午前9時～午後10時(初日は午前10時～)

※最終日は午後5時で終了します。

ところ：倉吉未来中心アトリウム

☎ 中部陶芸協会(☎28-0605)

第8回中部住民健康フォーラム

～温泉つかって健康に～

と き：11月17日(日)午後2時～4時15分

ところ：新日本海新聞社中部本社2階

内 容：講演「温泉療法と健康増進」

(講師：岡山大学病院三朝医療センター
センター長 光延 文裕 さん)

シンポジウム「温泉を活用したりハビリ
テーション」

(三朝温泉病院 理学療法士主任 磯江 友
章 さん)ほか

☎ 鳥取県中部医師会(☎23-1321)

ラジオ体操会

～毎朝、元気にラジオ体操をしましょう！～

どなたでもご参加いただけます(自由参加・自由解散)。タオル、飲み物などはご持参ください。

と き：毎朝午前6時30分～40分まで

ところ：上灘公民館駐車場(雨天の場合は、上灘公民館の軒先)

☎ 上灘ラジオ体操会(中山重治☎47-0080)



まちかどピンナップ



～倉吉市生涯学習講座「知られざる倉吉建築物語」～

市内の歴史的資産を再認識

9月28日(土)

倉吉市への理解と愛着を深めてもらおうと、市内に多くある歴史的資産を学ぶ講座が開講。約150人が参加した第1回講座では、杉山真魚鳥取環境大学助教が、先進的近代建築事例として世界的建築家丹下健三とその恩師岸田日出刀共同設計の倉吉市庁舎、円形にこだわった建築家坂本鹿名夫設計の旧明倫小円形校舎などを解説。また倉吉パークスクエアを例に、これから求められる建築のあり方などについて話しました。この講座は11月23日(土)まで開催します。



～南部忠平杯第28回くらし女子駅伝競走大会～ 全国強豪チームが秋の伯耆路を力走!

10月6日(日)

”都大路の前哨戦”として知られる「くらし女子駅伝競走大会」「日本海駅伝競走大会」が開催され、両大会合わせて全国有数の強豪校を含む223チームが秋の伯耆路で健脚を競いました。くらし女子駅伝は、午前10時の号砲とともに97チームが倉吉市営陸上競技場から出走。高校総合の部では、前大会で優勝した豊川A(愛知)が1区でのトップをゴールまで維持し、2連覇。鳥取県内高校の部では、鳥取育英Aが全区間賞の力走を見せ、連覇を果たしました。



～第12回倉吉天女音楽祭～ 往年の名曲で観客を魅了

10月6日(日)

倉吉市出身の世界的サクソ奏者・MALTAさんが総合プロデューサーを務める音楽祭が、倉吉未来中心大ホールで開かれました。「天女」「打」「童」「吹」の4つにジャンル分けされたステージでは、ソプラノ、バンド演奏、和太鼓や合唱などのほか、倉吉愛児園の園児がくらすけくんテーマソングでの踊りを披露するなどして、会場を湧かせました。フィナーレを飾ったMALTAさんのヒット曲「High Pressure」では、出演者と観客が一体となって音楽祭を楽しんでいました。



過払い金

無料で

お調べいたします!

個別無料
出張相談

司法書士がおお客様のご都合に合わせて、お近くまでお伺いいたします。出張費、交通費は一切いただいておりません。過払い金請求は信用情報の事故情報(ブラックリスト)に載らなくなりました。

ご返済分で過払い金が戻ってこない場合の費用は一切かかりません。

秘密厳守!

借金ご完済の方、ご返済中の方も、過払い金があるかもしれません。一度お調べになりませんか。何社でも無料で引き直し計算いたします。



着手金は

0円

だから安心です

▼ご相談のご予約はコチラ!▼

【通話料無料】

やくもに キューコー!

☎0120-892-095

やくも 司法書士 法務事務所

代表・石井徳樹 TEL.0859-30-4242

(鳥取県司法書士会所属 認定番号第G12012)

〒683-0823

米子市加茂町2丁目180番地国際ファミリープラザ608号室

※司法書士法第3条1項の範囲内に限り、※手続きを依頼される場合は費用が発生します。※紛争の価額が140万円以下のものに限り。

相談無料

広報集録!! 倉吉市総合政策課
TEL 22-8161 / FAX 22-8144

～セキガネ温泉手づくり文化祭～
取り戻そう、温泉街のにぎわい！
10月19日(土)、20日(日)

関金温泉のにぎわいを取り戻そうと、地区住民により企画されたイベントが関金町関金宿で開催され、地元の住民をはじめ、市内外から約60店が出店し、山野草や陶芸品の展示、屋台など、温泉街は、かつてのにぎわいを取り戻したかのようによくの来場客でにぎわいました。また、元旅館の露天風呂を使った無料足湯も大人気でした。企画に携わった関金温泉若女将の西河葉子さんは「たくさんの方の協力をいただけてうれしい。この勢いを今後につなげたい」と語りました。



～服部「秋の収穫祭」～
がんばる村から感謝を込めて
10月20日(日)

今年で17回目を迎え、恒例のイベントとなっている高城地区服部の収穫祭が開催されました。会場では、新鮮な農産物、地元で採れた野菜を使ったおこわや焼きそば、つきたての餅などの販売が行われ、約800人が来場。熱々の豚汁も振る舞われ、雨の中訪れた人の体を温めました。また、会場前の約10アールの畑では大根の収穫体験が行われ、体験にきた子どもたちは「おでんにしてもらいたいな」と言いながら、楽しそうに大根を収穫していました。



～倉吉市市民大茶会～
おもてなしの心を味わう
10月20日(日)

倉吉市の文化的資産を再認識するとともに、その魅力を市内外に発信することを目的として、飛龍閣をはじめ、博物館など4か所を会場に市民大茶会が開催されました。今年で3回目を迎えるこの茶会は、茶道裏千家淡交会倉吉支部などが中心となり行っています。小雨の降る中、市内外から訪れた人たちは、深まりゆく秋の気配を感じつつ、歴史情緒あふれる町並みを散策しながら、日本の茶の湯文化ともてなしの心に触れ、ぬくもりのひと時を過ごしました。



広告募集部
 倉吉市総合政策課
 TEL 22-8161
 FAX 22-8144

ひろがる ひとの和 エナテクス
未来のために広げよう
再生可能エネルギー

エナテクスソーラー
 高千穂太陽光発電所

太陽光発電事業・情報伝達事業・遠隔監視事業
株式会社 エナテクス ☎ 28-1111
 倉吉市海田西町2-37 www.enatex.co.jp

気軽にご連絡を! **地方配送**いたします。

■ 奥出雲はざかけコシヒカリ 3,500円/10kg	■ 玄米10kg 2,800円
■ 三朝コシヒカリ 3,200円/10kg	■ 玄米30kg 三朝コシヒカリ 8,000円
■ 一般コシヒカリ 3,000円/10kg	■ 一般コシヒカリ 7,800円
■ コシヒカリブレンド 2,800円/10kg	■ モチ米 350円/1kg

秋本農園 0120-366220 ※年中無休
 倉吉市大塚(アメダス観測所タワー西側) / ☎26-4138



●Examination 検診・健診

☎保健センター (☎26-5670/☎26-5660)

◇12月集団健診

日程	場所	内容
12月4日(水)	社公民館	特定健診・長寿(後期高齢者)健診・一般健診(胃・肺・大腸・前立腺・子宮・乳)がん検診・肝炎ウイルス検診

※受付時間 8:00~10:00

◇午後からの3種目検診(胃がん・肺がん・大腸がん)

日程	場所	検診内容
12月4日(水)	上北条公民館	胃がん・肺がん・大腸がん検診

※受付時間 13:00~13:30

※胃がん検診の受診は、午前7時までにうどんや食パンなど消化のよいものを軽めにとり、検査の終了まで飲食・喫煙しないでください。

◇レディース検診 ※保健センターに申し込みが必要です。

日程	場所	検診内容
11月20日(水)	関金総合文化センター	子宮がん・乳がん検診
12月4日(水)	上北条公民館	



●Prevention & Care 介護予防とケア

☎長寿社会課(☎22-7851/☎22-2954)

11月の認知症の人と家族の会「家族の集い」

介護家族・介護体験者が、互いの悩みを語り合ったり、情報交換したり、何でも話し合える場です。

【倉吉会場】

とき：11月21日(木)午前10時~正午

ところ：倉吉交流プラザ

※関金会場の次回の開催は、平成26年1月の第2木曜日です。



◇厚生病院の乳がん検診

日程	場所	受付時間	検診内容	
11月	厚生病院	7日(木)	12:20~12:50	子宮がん検診 乳がん検診(視触診)
		14日(木)		
	厚生病院	8日(金)	14:45~14:55	マンモグラフィ検査
		11日(月)		
		15日(金)		
		18日(月)		

※保健センターに申し込みが必要です。

※対象年齢、料金など詳細については、各ご家庭にお配りしている、くらし健康ガイドをご覧ください。



11月ホッといきいき教室~介護予防教室参加者募集~

とき：11月25日(月)午前10時30分~午後3時

内容：(午前)「ミニ運動会~心と体を元気にしよう!~」

(午後)自由時間(脳トレクイズ、ニュースポーツ、健康相談など)

ところ：グリーンスコレせきがね

参加料：1,300円

(昼食・入浴料)

対象者：65歳以上で、
介護認定を受けていない人

※1週間前までに申し込んでください。

※欠席の場合は必ず前日までに連絡してください。

※送迎希望の場合は、送迎しますのでご連絡ください。



通所介護・通所予防介護指定事業所 【事業所番号 3170300861】

オアシス倉吉デイサービスセンター

利用者様
募集中!

利用者の皆さまと会話を重ねながら、活気の溢れる
憩いの場作りを目指します。また利用者家族とのつ
ながりも大切にします。

営業日：年末年始(12月31日~1月2日)を除く毎日

提供時間：午前9時30分~午後4時50分

対象者：要支援・要介護認定のある方

利用料：介護保険制度の基準による料金

※介護保険1割と食費(490円)などをいただきます



宿泊サービス/介護保険外

お泊りもできます

提供時間：午後4時50分~翌朝9時30分

※当デイサービスをご利用の方が対象になります。

利用料：1泊2食付(個室)2,500円/準個室)2,200円

ご相談・お問い合わせはお気軽に

〒682-0922 倉吉市福守町406-6

一般社団法人 明友会

オアシス倉吉(担当：八木)まで

☎(0858)48-2278 FAX(0858)48-2277



広告募集!! 倉吉市総合政策課
☎22-8161 / FAX22-8144



Baby&Mother 母子保健

保健センター (TEL26-5670/FAX26-5660)

◆乳幼児健康診査

【6か月児】平成25年5月誕生

とき：12月4日(水)、5日(木)

【1歳6か月児】平成24年5月誕生

とき：12月11日(水)、12日(木)

【3歳児】平成22年11月誕生

とき：12月6日(金)、10日(火)

【共通事項】

受付：午後1時～1時20分

ところ：保健センター

持ってくるもの：母子健康手帳、アンケート用紙

◆マタニティサロン(妊婦の交流・相談の場)

とき：11月25日(月)

午前9時30分～11時30分

ところ：保健センター

◆育児相談(身体測定・子育て・栄養相談)

とき：11月25日(月)

午前9時30分～11時30分

ところ：保健センター

持ってくるもの：母子健康手帳

◆離乳食講習会※申込必要

内容：離乳食前期について

とき：11月21日(木)

受付：午後1時～1時30分

ところ：保健センター

◆歯面フッ素塗布

保健センター

とき：11月25日(月)

午前9時30分～11時30分

午後1時30分～3時30分

持ってくるもの：母子健康手帳、歯ブラシ

保健センター(TEL26-5670)

中部歯科医師会 口腔衛生センター

とき：11月8日(金)

午後2時30分～4時30分

持ってくるもの：母子健康手帳、コップ、歯ブラシ

※口腔衛生センターに申し込みが必要です。

口腔衛生センター(TEL22-5472)



HealthCare 健康づくり

保健センター (TEL26-5670/FAX26-5660)

◆12月1日は世界エイズデー

WHOは、エイズのまん延防止と患者・感染者に対する差別・偏見の解消を図ることを目的に、12月1日を世界エイズデーと定め、エイズに関する啓発活動などの実施を提唱しています。

理解と支援の象徴「レッドリボン」



エイズで死亡する人々への追悼の気持ちと、エイズに苦しむ人々への理解と支援を示すものです。

エイズは今も静かに広がっている

エイズは若い世代だけの問題ではなく、決して特別な人だけの特殊な病気でもありません。

HIV感染の8割以上が性行為によるものです。予防するためには、正しい知識と行動があれば安心です。

HIVの検査をうけましょう

検査を受けることで、HIV感染の早期発見につながります。

薬をきちんと服用し続ければ、これまで通りの生活を送ることができます。

HIV検査・相談窓口

倉吉保健所(TEL23-3145)

◆からだと心の健康相談

とき：11月28日(木)

午後1時30分～3時30分

ところ：保健センター

※保健センターに申し込みが必要です。

◆献血にご協力を

とき：11月24日(日)

ところ：倉吉未来中心

鳥取県赤十字血液

センター(TEL0857-

24-8101)



Play&Bred 子育て総合支援センター

「おひさま」イベント

子宮がん検診啓発講演会

「子宮がんなんて関係ない」なんて思い込んでいませんか？

また、「気になるけど、どんな検診をされるかわからないし、怖いから受けない」ということはないですか？



最近では、20代～30代でも子宮がんになる人が増えており、検診の必要性が高まっています。

女性にとって、とても大事なお話です。ぜひご参加ください。

とき：11月21日(木)

午後2時30分～3時45分

ところ：上灘公民館

対象：市内在住の人

講師：あけしまレディースクリニック院長 明島亮二さん

託児の必要な人は申し込みが必要です。



申込期限：11月13日(水)

申込先：子育て総合支援センター「おひさま」、または保健センター

※ただし人数に限りがあります。

子育て総合支援センター「おひさま」(TEL/FAX22-3914)または保健センター(TEL26-5670/FAX26-5660)

今月の福祉補聴器相談会

日時：11月27日(水) AM10:00～12:00

相談会は、毎月第4水曜日です。

場所：市役所東庁舎1階 福祉課 倉吉市福祉事務所

補聴器 岩間眼鏡店

倉吉市鍛冶町 ショッピングセンターめいりん内
TEL0858-22-5551 営業時間 あさ9時～よる7時(木曜定休)



各種会席膳・パック膳
血盛・お寿司・おさしみ
折詰・弁当・お節料理

お料理 仕出し よしだ屋

ご予約は 倉吉市越中町 2095-1
TEL0858-22-2759/FAX0858-23-6385



ハート・パリアフリー

倉吉市人権政策課

☎22-8130 / ☎22-8135



倉吉未来中心大ホールで行われた全体会

多くの市民が人権啓発のあり方を学ぶ

部落解放研究第41回倉吉市集会(市集会)が、8月25日(日)、倉吉未来中心および倉吉交流プラザで開催されました。

この市集会は、現状の人権教育・啓発の課題を明らかにし、部落解放をめざし、あらゆる差別の解消への取り組みや、人権を大切にする学習と実践を深め合う「市民集会」です。市民一人一人の人権意識を高める学習機会として大きな役割を果たしています。

市集会は、いろいろな人権問題に取り組む人たちが実践発表や意見交換を行い、参加者が相互理解を深め、力を合わせて、誰もが安心して暮らせるまちづくりを進めるために開催しています。

今年、「部落の完全解放と人権の確立を全市民の力で」をテーマに、午前の全体会と午後からの分科会で討議を行いました。

人権啓発の重要性

全体会の開会行事では、4月に発見された差別落書き、7月に発生した在住外国人への差別事象を取り上げ、人権啓発活動の重要性が訴えられました。

参加者は、相次ぐ差別事象に怒りを感じ、悪質なこの行為をなくそうと再認識しました。

市の人権啓発へ示唆

続いて、京大名誉教授上杉孝實さんを迎え、「部落解放をめ

ざす人権啓発のあり方、人権・同和問題に関する市民意識調査結果から」と題した講演会を行いました。

上杉さんからは、「学んだ人との繋がりが啓発活動の推進が大事」、「部落問題について、事実とは異なる考えや、ゆがんだ見方をしている例があり、学校で早くから正しい学習をする必要がある」、「学習会では部落問題に気づく学習内容が必要であり、また参加への呼びかけも必要」など、本市の人権教育・啓発活動に多くの示唆をいただきました。

人権尊重のまちづくり

分科会では、同和問題・女性の人権・障がいのある人の人権・高齢者の人権・子どもの人権・マイノリティの人権・基本的人権の7分野に分かれ、参加者は、ワークショップや講演、実践発表などで人権尊重のまちづくりの大切さを



▲分科会では、人権尊重のまちづくりについて考えました。

市民の力で成功を

市集会の運営は、各種団体からの推薦者など114人の市民で構成する実行委員会で行います。

小学校PTAなどの若い保護者や、初めて運営に関わった人、経験のある人などが力を合わせ、全体会および分科会の企画、運営について協議を重ねてきました。

こうして今年の市集会も、市民の運営、また多くの市民の参加により、成功裏に終わりました。

アイヌの人からのご相談をお受けします

日常生活でお困りのこと、嫌がらせ、差別など、公益財団法人 人権教育啓発推進センターに何でもご相談ください。

相談専用電話 0120-771-208

受付期間：平成26年1月19日(日)まで

※12月28日(土)～平成26年1月5日(日)を除く

受付時間：平日 午前10時～午後8時

土日祝日 午前10時～午後6時

※相談無料。匿名可。秘密は厳守します。

※本相談事業は、厚生労働省の平成25年度社会福祉推進事業により実施するものです。

かどあきかつじ

角秋勝治講演会

みどりかわ

「碧川かたとその時代」

男女同権の社会実現のため、女性の参政権獲得運動を続けた三木露風の母・碧川かた。かたとその時代背景を元日本海新聞社記者が語ります。

とき：11月27日(水)午後1時30分～3時

ところ：倉吉交流プラザ 第1研修室

講師：角秋勝治さん

※申し込みが必要です。氏名と電話番号をお知らせください。

※定員40人。参加無料。

☎人権政策課 (☎22-8130 / ☎22-8135)



Library 市立図書館

問 市立図書館 (TEL 47-1183 / FAX 47-1180)
せきがね図書館 (TEL / FAX 45-2523)

【今月のオススメ本】

「グラウンドの空」

あさのあつこ / 著 (角川書店)

甲子園出場を夢みるキャッチャーの瑞季。ところが過疎化が進む山間の中学校にはピッチャー候補がない…。

そんな時、素晴らしいピッチングの才能を持った透哉という少年が越してくるが、心に深い傷を負い、登校を拒否している。

大人なら「しょうがない」の一言で済ませてしまうようなことも、瑞希はあきらめない。

大人になってしまった人におすすめの1冊です。



【今月のイベント】

「元気！はつらつ！音読教室」 ※事前申込必要



とき：11月21日(木)

午前10時30分～11時30分

ところ：倉吉交流プラザ 第1研修室

定員：15人

申込締切：11月17日(日)午後5時

「特許情報相談会(無料)」 ※事前申込必要

とき：11月19日(火) 午後1時～4時

ところ：倉吉交流プラザ

第2研修室



「起業・経営なんでも相談会」 ※事前申込必要

とき：11月24日(日) 午後1時～5時

ところ：倉吉交流プラザ ボランティア交流室

※参加無料

「行政書士無料相談会」 ※事前申込不要

とき：11月17日(日) 午前10時～午後3時

ところ：倉吉交流プラザ ボランティア交流室

※参加無料

11月の開館日 カレンダー	日	月	火	水	木	金	土
休館日：5日、11日、18日、25日 資料整理休館日：28日	③	4	5	6	7	8	9
○おはなしかい(11:00～) 倉	10	11	12	13	14	15	16
◇あかちゃんのおはなしかい(11:00～) 倉	17	18	19	20	21	22	23
□むかし話をきく会(11:00～) 倉	24	25	26	27	28	29	30
△おはなしかい(10:30～) 関							



museum 倉吉博物館

問 (TEL 22-4409 / FAX 22-4415)

自然ウォッチング⑨「天神川のサケをみよう」

天神川で生まれ、海に出たサケが再び戻ってくる季節になりました。サケは気温が下がると遡上(そじょう)を始めます。去年は例年より遡上が遅かったのですが、今年はどうでしょうか。

当日はサケが産卵床を掘る姿や産卵の様子、天神川漁業協同組合による人工授精を観察できるかもしれません。



▶サケの人工授精の実演と解説を受けた昨年の様子

とき：11月10日(日)午前10時～正午

ところ：小田橋東詰めから下りた河川敷

※申込・参加費不要

※小雨決行

子ども博物館④

「すごろくでタイムスリップ

～倉吉の町を歩こう～」

小学生を対象とした体験講座です。

昭和初期のすごろくに描かれた倉吉の町をもとに玉川白壁土蔵群周辺を探索！今と昔の町並みを比べてみましょう。

とき：11月24日(日)午前10時～11時30分

集合：倉吉博物館

対象：小学生1～6年

定員：15人

※11月10日(日)から受付開始

※参加費不要・事前申込が必要

11月の展覧会

第57回鳥取県美術展覧会

前期：11月1日(金)～7日(木)

洋画・版画・彫刻・写真

後期：11月11日(月)～17日(日)

日本画・書道・工芸・彫刻・デザイン

※会期中は休館日なし

※入館無料

第60回鳥取県勤労者美術展覧会

12月1日(日)～8日(日)

※入館無料

11月の休館日のお知らせ

18日(月)、25日(月)

第8回 ゆるキャラカップ in 鳥取砂丘

くらすけくん 再び砂上の戦いに挑む！

11/2(土) 鳥取砂丘 鳥取駅前(バード・ハット)

11/3(日) 鳥取砂丘こどもの国



60体以上が参加する

ゆるキャラカップ！

1年に1度のゆるキャラの大運動会「ゆるキャラカップ」が鳥取砂丘で開催されます。

今年も、県内からは「花トリアー」をはじめとする42体、県外からは「しまねこ」など25体の総勢67体のゆるキャラが、鳥取砂丘を舞台に「ゆるかけっこ」「ゆるすもろ」「ゆるなわとび」などの種目でゆる〜く競い合い、笑い涙を誘います。

くらすけくんも、昨年に引き続き出場を決意。前回惜しくも1位を逃した「ゆるなわとび」に加え、新たに「ゆるすもろ」にも挑戦する予定です！

皆さんぜひくらすけくんを応援



▲昨年32回のジャンプで第2位と健闘した「ゆるなわとび」。果たして今年はリベンジなるか？

してくださいね。

今年は「子どもの国」で開催

昨年まで「砂丘オアシス広場」で開催されていたゆるキャラカップは、今年「鳥取砂丘子どもの国」に会場を移します。

会場では、ゆるキャラ競技のほか「ご当地グルメコーナー」や「にぎわい屋台村」などお楽しみコーナーも設置されますので、ご家族でお楽しみください。

巷で噂のゆるキャラ

先日のイベントでくらすけくんに会ったら、何か「ウィーン」ってやってましたが、ロボットですか？

2足歩行システム

- 謎の大砲
- CPUユニット
- 燃料補給口
- スターリング・エンジン
- 全指向性マイク
- ジャイロ・システム

イヤイヤ、ナイから...

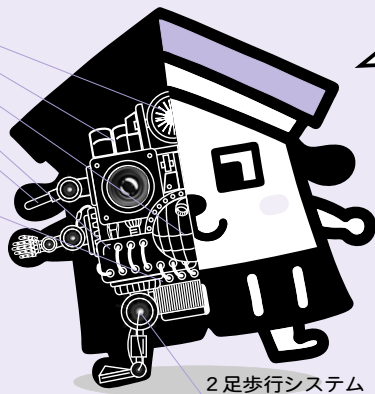

編集後記

乳がん検診の結果、要精密検査。早速病院へ。まだ不安はありますが、検診を受けてよかったと実感しています。(E・M) 山が色づくこの季節は、カメラ好きには、たまらないシーズン。でも、撮影に行く時間が無かったりします。(S・T) 統計では、上陸の最も遅い台風は、平成2年11月30日台風28号、最多発生は、昭和42年の39だそう。今年は...。(T・F)

倉吉市の人口

(住民基本台帳)

男：23,521人(+ 5)

女：26,250人(+ 8)

計：49,771人(+ 13)

20,574世帯(+ 8)

(H25.9.30現在)

投票は11月8日(金)までできるけな〜



▲ご当地キャラの人気投票「ゆるキャラグランプリ」もいよいよ大詰め！11月8日(金)まで投票をお願いします！

ゆるキャラグランプリの投票は11月8日(金)まで！

「..は、僕は、僕はあの人に勝ちたい」