

市報

市制施行  周年

平成 25 年 (2013 年)

7 月号
July

No.1421

- 倉吉市とともに歩んだ60年 2 ~ 5
- 市制60周年記念式典のお知らせ 6
- お知らせ・募集 12 ~ 19
- 月刊くらすけくん/人口 26

くらすし

KURAYOSHI city's Public Relation Magazine



かつもく
俺たちの技と力に刮目せよ！

(第58回倉吉市消防ポンプ操法大会(6月16日(日)))

くらすけくん



今月のトップ：倉吉市とともに歩んだ60年



昭和38年2月頃
福吉町に福社会館が開館。同年は市制10周年に当たり、同会館でNHKのテレビ収録が行われた



▲昭和30年10月
関金御幸行列の様子



昭和45年5月
関金田植え唄踊りを万博会場で披露



昭和41年頃
みつぼし踊り市民大会の様子

昭和47年12月頃
▼活気にあふれる商店街



昭和47年11月
▼関金小学校で避難訓練



昭和47年2月14日 旧倉吉駅舎が竣工

倉吉市とともに歩んだ60年

倉吉市は今年、市制施行60周年を迎えます。
このまちとともに還暦を迎える5人に、60年の思い出と、これからの展望などを語っていただきました。
倉吉市の懐かしい写真の数々とともにご紹介します。
あの日、あの時、あの場所をあなたはおぼえていますか？

☎ 総合政策課 (TEL) 22-8161 / (FAX) 22-8144

百年後のまちを描く

私は上井で育ちました。軒を連ねる商店街、バスや倉吉線を利用する人々の様子から、竹田橋より東をテリトリとしていた私に、宮川町ロータリーから西は都会のように映ったものです。家業を継ぐため倉吉に帰って来たのが昭和63年。町の人口がピークの頃でしたが、既にその頃から高齢化、核家族、高齢独居を心配する声が聞こえていました。

今、未来を考える時、今までの医療と明らかに質の異なる問題に突き当たります。社会の高齢化と人口減少、生活基盤の弱体化です。これらは郷土の活力を弱め、結果として生活を困難にします。老人や病人など弱者はなおさらです。私の病院が専門とする腎不全や泌尿器科医療においても通院困難と自宅療養困難は年々頭の痛い問題です。独居高齢者は年々日常の買い物や通院といった当たり前の生活が困難になりつつあるのです。生活基盤が崩れてきたのです。

どうしたものか。まずは100年後どんな町にするのか、皆でビジョンを描き、それを実現する方法を考えましょう。そして勇気を持って行動を起こしやり切ることです。議論だけではなく、先ずは一人一人ができる足元のことから始めます。失敗や挫折の連続でしょうが避けてはなりません。何故ならここが祖先の地であり、子孫の故郷だからです。坂村真民の「あとから来る者のために」。市民力が試されます。



谷口 宗弘さん
昭和29年2月生まれ
医療法人清生会(上井町1丁目)
理事長

「失敗」と書いて「けいけん」と読む

県外の大学を卒業後、三朝南小学校に赴任し、その後は中部の小学校のほか、岡山、船上山などの青少年教育施設で教育、指導を行ってきました。

青少年教育施設で自然と向き合いつつ子どもと共に学んだ時期が最も印象に残っています。そこで学んだのは、失敗しても何かを学ぶことができる、ということでした。子どもにはできる力が十分にありますが、一生懸命やった結果の失敗は経験になる。何もせず失敗もしないのが一番いけない。自分に勝つ強い心を持つてほしいですね。

少子化のため、児童の数は昔に比べてずいぶん減ってきています。人数が多いと切磋琢磨する、少人数だと細やかな指導ができる、と言われます。どちらがいいとは言えません。教育の現場をつくる上で大切なのは、子どもが目標を決めて、それに向かって頑張れる環境を大人がきちんとつくることだと思います。頑張っている姿を認めて声をかけ、褒めて目標を達成できるように支援すること。子どもがやる気になったときにどういう支援をするか見極めることが大切だと思います。

子どもたちには、生まれ育った倉吉を大事に思う気持ちを培ってほしいですね。



吉田 謙さん
昭和28年11月生まれ
倉吉市立高城小学校(上福田)
校長

昭和48年11月1日▶

市報くらし市制20周年記念号の表紙。市の木として「つばき」が制定された



▲昭和48年2月頃
琴桜関が横綱に昇進。市内で行われた記念パレードの様子



◀昭和56年5月23日
市営野球場で待望のプロ野球公式戦として阪急対南海戦が開催される



山田 育子さん
昭和28年5月生まれ
(有)みなとや陶器店(大正町)

若い世代も住みやすい町に

祖母の代からここ(大正町)に店があります。戦争で一度閉めました。戦後に再開し、母が続けていました。私が県外の学校を卒業して、店を手伝い始めた昭和53年頃は、この商店街が一番活気のあった時期でしたね。打吹まつりの花火も倉吉東中学校裏の河川敷で行われたりと、とてもにぎやかでしたが、経済情勢の変化とともに、中心市街地はお店がどんどん減ってしまいました。

今は昔馴染みのお客さんが中心です。お店には買い物だけではなく、会話を楽しみに来てくださるお客さんも多いんですよ。お客さんには「いつまでも頑張って」と言ってもらえるので、元気な間は頑張ってお店を続けたいと思っています。この白壁土蔵周辺は倉吉市の観光地として、いろいろなお店が増えてきました。もう少しお店の営業時間が長ければ、観光客がもっと楽しめる町になるかもしれませんね。

そして、観光客だけでなく、やはり人が集まれる町になっしてほしいと思います。新しく高速道路もできるし、企業誘致がもっと進めばいいですね。自然もたくさんだし、病院や福祉施設も充実している町だから、働く場所が増えれば、若い人にも住みやすい町になるかな。



青木 邦男さん
昭和28年7月生まれ
(株)アオキ建設(関金町郡家)
代表取締役

「美しい故郷を愛し、人々を愛す」

大学卒業後、地元に戻って家業の運送業に就きました。その後、建設業を始めて30年が経ちます。故郷で一番の宝物は、美しい自然だと私は思います。「美しい故郷を愛し、人々を愛す」を経営理念に、地域に根付いた建設業を目指してきました。人と自然を大切に、みなさんに喜んでもらうことを考えています。社会貢献できて信頼される、地域と私たちがお互いを必要とし、誇りを持てるようにしたいですね。

建設、建築、リサイクル、観光などの事業は、社会のニーズがあつてのものです。また、まちづくり関係も好きなので、できることは協力したいですね。関金は特に自然が多いので、これが売り出す魅力になりますよ。

この業界も、どんどん社会貢献の意識が定着していったらいいなと思います。経営者も社員も現場を見て、自分で感じて意識を高め、そこから本当の社会貢献活動に繋げなければ。そして建設関係もですが、まちづくりやいろいろな分野で女性にももっと頑張してほしいですね。女性のセンスを十分に活かしてほしいです。女性が輝けば、町ももっと輝き、発展すると思いますよ。



山崎 昌徳さん
昭和28年5月生まれ
倉吉市副市長

「愛着と責任感」

市職員として市政を担当させていた、大きくようになって臨時職員時代を含め35年となります。私自身、市が誕生した年に生まれたというだけで市政に対し、何かしらの愛着と責任感を感じておりました。

思い起こせば、昭和60年国体や平成14年国民文化祭は市民の皆さんとともに作り上げた大事業だったなあと感慨深いものがあります。若い頃はいろいろな仕事を楽しくさせていただきました。子どもたちに我がまち倉吉の自然の中で困難な体験をしてみらおうと、小・中学生50人と一緒に7泊8日の山こもりキャンプをしたこと、公共交通担当では、無くなっていた山陽方面を結ぶバスの便をなんとかしようとしてバス協会にたびたびお願いに行き、広島便の高速バスを倉吉経由にしていたことなど、足あとが残る仕事をさせていただき、今改めて感謝しています。

今後、少子高齢化、人口減少化の中で倉吉市の抱える課題は「雇用の場の確保」学校、保育園の再編「防災対応」などたくさんありますが、「二つの課題に対し、市民の皆さんの意見に耳を傾けながら、解決に向け努力したいと考えています。」

昭和58年9月6日 市制30周年を記念し行われた、NHK FMラジオ番組公開録音の様子(福社会館)



▲昭和57年頃 駅前通りの様子



昭和63年9月
第1回子供歌舞伎の様子



昭和60年3月31日
打吹駅で行われた倉吉線廃線によるさよなら式の様子



平成4年2月 生田で毎年行われる管粥の様子



▲平成2年頃
ハナミズキ街道の町並み(岡田バス停前付近)



平成23年12月5日
倉吉市イメージキャラクター「くらすけくん」誕生

平成5年8月7日
▼フルーツ博オープニングセレモニー



倉吉市制施行60周年 記念式典

問 総務課 (TEL 22-8112 / FAX 22-1087)

倉吉市は、昭和28年10月の市制施行から、今年で60年という節目の年を迎えます。これを祝い、記念式典と吉本新喜劇の記念公演を行います。皆様のご来場をお待ちしています。

記念式典

※記念式典(13:00~14:00)は、
入場無料(全席自由)です。

内 容

郷土芸能発表(13:00~)

- ・倉吉打吹太鼓
- ・打吹羽衣音頭
- ・さいとりさし
- ・牛追い掛け節



式典(13:30~)

- ・あいさつ
- ・観光大使ビデオメッセージ
- ・ご当地ナンバープレート交付式
- ・わがまち自慢結果発表
- ・表彰式(特別功労・功労・善行表彰)



ナンバープレートの交付は
7月8日(月)からです。

会場周辺でも60周年記念サービス!

会場周辺の食彩館各店舗と市営温水プールでは、記念式典に合わせて、7月6日(土)と7日(日)に
お得なサービスを提供します。

名称	サービス内容
フルテリア (※6日(土)のみ)	千円以上お買い上げで粗品進呈(先着60名)
ゆめや	60食限定!冷麺とギョーザのセット特別価格600円
カレーショップてけてけ	粗品進呈(数に限りあり)
お食事処めし屋	協賛特別メニューあり
市営温水プール (※7日(日)のみ)	プールご利用の人へ次回半額券を進呈

チケット残りわずか!

吉本 全席指定

S席:2,000円/A席:1,500円/B席:1,000円

第1回公演(14:30~)
第2回公演(17:30~)

※各公演前に座席入れ替えがあります。

倉吉版吉本新喜劇



▲そして!オーディションを通過した一般参加者の皆さん。どんな笑いを披露してくれるか楽しみ!

【と き】平成25年7月6日(土) 開場12:00
【と ころ】倉吉未来中心大ホール



倉吉市内各地区の消防団員が、どのような状況下でも、迅速・確実・安全に消火活動が行えるよう、日頃から訓練を重ねている消防ポンプ操作の速さ、正確さを競う「第58回倉吉市消防ポンプ操法大会」が、6月16日(日)、飛天夢広場(見日町/天神川左岸・竹田橋下流)で開催されました。

競え地域の消防力!



▲小型ポンプ操法の部 優勝：社分団

今年も全分団(16分団)が参加

前日の雨がうそのように、青空が広がったこの日、ポンプ車操法の部4分団、小型ポンプ操法の部12分団の合わせて16分団が大会に参加しました。

各分団とも、指揮者の号令のもと、一糸乱れぬ動きで、前方の火点に向かい消防ホースを素早く伸ばし、連結させ、放水ノズルから勢いよく放水していきました。

大会結果

大会結果は、次のとおりでした。

【ポンプ車操法の部】

順位	分団名
1位	関金第2分団
2位	関金第4分団
3位	関金第3分団

【小型ポンプ操法の部】

順位	分団名
1位	社分団
2位	上井分団
3位	上小鴨分団

この大会は、県大会への出場をかけた予選会も兼ねており、ポンプ車操法の部で優勝した関金第2分団と小型ポンプ操法の部で優勝した社分団は、7月7日(日)に鳥取県消防学校屋外訓練場(米子市)で開催される、「第59回鳥取県消防ポンプ操法大会」に出場することになりました。



ポンプ車操法の部 優勝：関金第2分団



第58回倉吉市消防ポンプ操法大会 関金第2分団と社分団が優勝

(ポンプ車操法の部) (小型ポンプ操法の部)

その空き家、放ったままで大丈夫ですか？

「空き家等の適正管理に関する条例(案)」への意見を募集します。



問 景観まちづくり課(TEL 22-8175 / FAX 22-8140)

少子高齢化・人口減少などを背景に全国的に「空き家」が増加傾向にあり、鳥取県は空き家率15・4%と、全国7位の高い水準となっています。

倉吉市でも、老朽化した空き家が適正に管理されず、防犯面や安全面について、近隣のトラブルが発生するなど、近年では、空き家に関する相談件数が増加しています。

倉吉市では、空き家が適正に管理されることにより、家屋が危険な状態となることを未然に防止し、生活環境の保全と安全で安心な市民生活を確保するため「倉吉市空き家等の適正管理に関する条例(案)」を制定することとなりました。

今回は、この条例案に対する皆さんの意見を募集するため、その概要をお伝えします。

倉吉市の状況は？

平成24年9月から25年3月にかけて、市内の空き家の状況について調査したところ、814戸の空き家があり、そのうちの127戸は危険家屋であることがわかりました。

※1 危険家屋とは、建築物又は建築物の部分で、その構造又は設備が著しく不良である家屋

※2 空き家とは、継続的に使用されていない家屋のこと

大規模修繕が必要
17戸

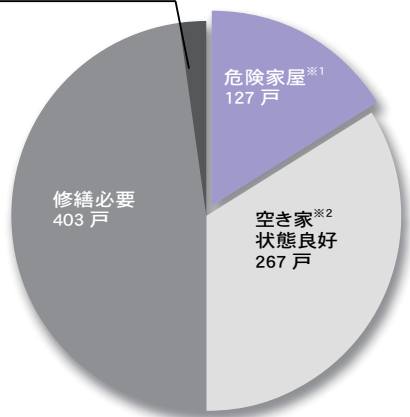

どんな心配があるの？

空き家が長期間放置されると、家屋の倒壊や建築材の飛散など、周辺へ被害をもたらしたり、不審者の住み着きによる犯罪発生や、放火の恐れなど、市民の生命・財産に影響を及ぼすことが懸念されます。

また、青少年の非行防止上、好ましくない場所となったり、廃棄物の不法投棄場所、悪臭や汚染物質流出の発生場所となるなど、周囲への生活環境や景観への影響も考えられます。

その一方で、行政が空き家の所有者に対して、適正な管理を指導することは困難である、ということが課題となっています。その理由は、所有者への指導などが定められている災害対策基本法や建築基準法などでは、法律の適用範囲が限定的で、運用が困難であるということでした。

条例制定の考え方と概要

倉吉市では、安全で安心できる市民生活を確保するために、こうした空き家の所有者などの責務を明らかにするとともに、管理が不完全となっている空き家の所有者などに対して、市が適正な管理を指導したり、勧告することができるようになるため、この条例を制定します。

― 条例案の概要 ―

(1) 所有者などの責務
空き家の所有者などは、空き家が危険な状態にならないよう、適正に管理しなければなりません。

(2) 市民からの情報提供
市民は、管理不完全な状態である空き家があると認めるときは、市に情報を提供するものとします。

(3) 市の対応
市は、市民からの情報提供などにより、確認する必要があると判断したときは、その空き家の状況や権利関係などを調査します。調査の結果、その空き家が危険な状態であると判断したときは、空き家の所有者などに対して、必要な措置をとるよう助言または指導をすることができます。

また、助言や指導を行っても、なお危険な状態が改善されないときは、期間を定めて必要な措置をとるよう勧告、命令することができます。

命令を受けた人が、必要な措置をとらず、そのことが著しく公益に反すると判断されるときは、行政代執行法に基づき、市が代わりに措置を行う(行政代執行)ことができます。行政代執行にかかった費用は、命令を受けた人から徴収できます。

条例案による空き家対策の流れ

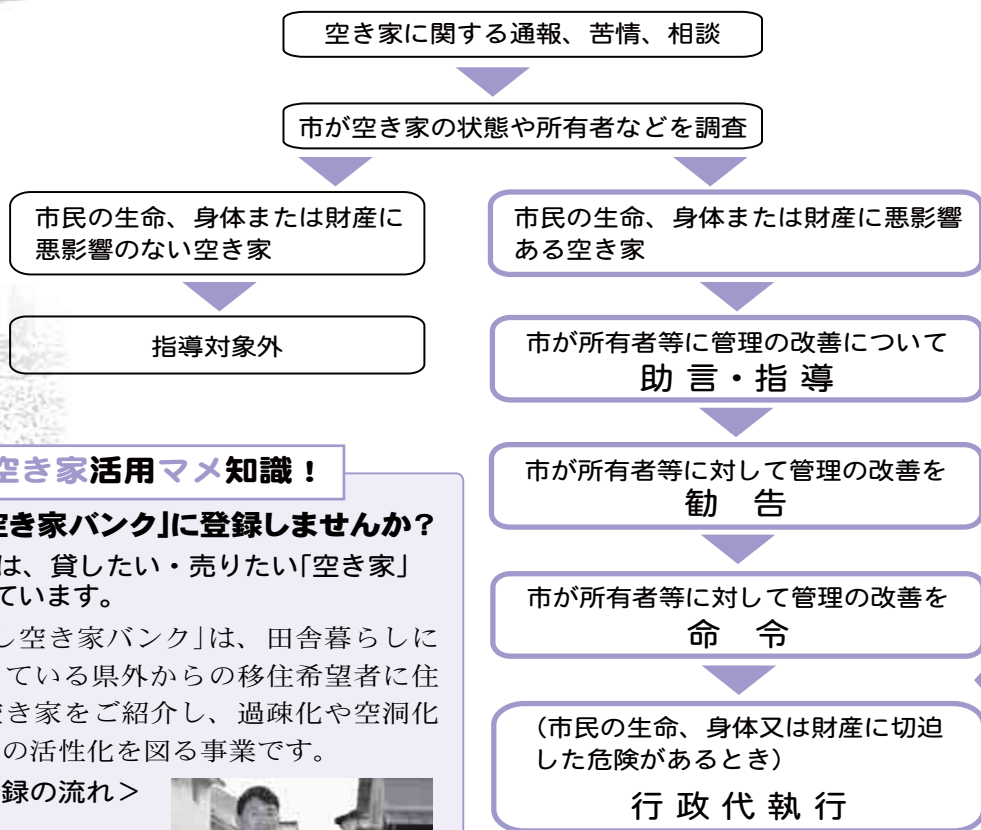

空き家活用マメ知識！

「くらし空き家バンク」に登録しませんか？

倉吉市では、貸したい・売りたい「空き家」を募集しています。

「くらし空き家バンク」は、田舎暮らしに興味を持っている県外からの移住希望者に住居として空き家をご紹介します。過疎化や空洞化が進む集落の活性化を図る事業です。

<空き家登録の流れ>

- ① 申請
- ② 空き家の現地調査
- ③ 空き家バンク登録
- ④ 空き家情報の公開
- ⑤ 現地見学等の対応
- ⑥ 交渉・契約
- ⑦ 契約成立



「空き家バンクについては、私たちにご相談ください！」(山下千絵移住定住相談員(右)と担当の光村太一主任)

<空き家バンクの仕組み>

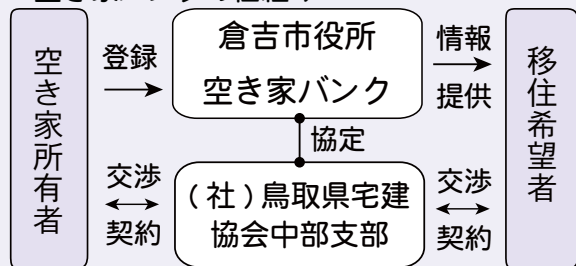

※市は、物件の交渉・契約に関して売買・賃貸の仲介行為は行いません。

※契約方法は、当事者間で行う方法(個人契約)と不動産業者と媒介契約を結ぶ方法とがあり、空き家所有者の希望により選択できます。

※安心な取引をしていただくため、不動産業者との媒介契約を締結されることをおすすめします。

※不動産業者の仲介には、法律で定められた仲介手数料が必要となります。

☎ 地域づくり支援課(TEL 22-8159 / FAX 22-8230)

※所有者等が悪質な場合は、空き家の所有者等を公表したり、5万円以下の過料を課すことができます。

この条例案に対する皆さんの意見を募集します。

【応募方法】

住所、氏名、電話番号を記入し、以下の提出先にご提出下さい。

【提出方法】

持参、郵送、ファクシミリ、電子メールによる。

【案の閲覧・入手先】

景観まちづくり課、市民課、関金支所支所管理課、各地区公民館、市立図書館、エキパル倉吉行政サービスコーナー、倉吉市ホームページ

【募集期間】

平成25年7月22日(月)まで(必着)

【意見の取扱い】

電話、来庁などによる口頭での意見はお受けできません。

また、ご意見に対する個別の回答は行いません。

ご意見は、個人情報を除き、公開することを前提とします。

【提出・問い合わせ先】

〒682-8611 倉吉市葵町722

景観まちづくり課(TEL 22-8175)

／ FAX 22-8140 / keikan@city.kurayoshi.lg.jp



第23回参議院議員 通常選挙



投票日

7月21日(日) ~ 午前7時 ~ 午後8時

選挙管理委員会事務局 (☎ 22-8147 / ☎ 22-8170)

自分へと、必ずつながるその1票

第23回参議院議員通常選挙は、7月4日(木)に公示され、7月21日(日)が投票日です。投票に当たっては、十分な知識のもとで、清き一票を国政に反映させましょう。

【投票時間】

午前7時~午後8時

【投票場所】

一覧表のとおり

※変更のある投票所は次のとおりです。

※入場券に記載していますので、投票所に行く前に確認してください。

平成25

【投票できる人】

平成5年7月22日までに生まれた人で、平成5年4月3日までに倉吉市に転入届(手続き)をして、選挙人名簿に登録されている人です。

投票区	変更前	変更後
第3	旧河北中学校 体育館	新河北中学校 柔剣道場 (旧倉吉産業高校)
第7	勤労青少年 ホーム	成徳公民館

平成25年7月21日執行 第23回参議院議員通常選挙投票所

投票区	投票所を設ける場所		投票区	投票所を設ける場所	
1	上北条公民館	新田 422 番地 1	18	中野公民館	中野 164 番地 1
2	河北小学校体育館	海田西町 1 丁目 130 番地	19	さわやか人権文化センター	上米積 1074 番地 1
3	新河北中学校柔剣道場 (旧倉吉産業高校)	上井 430 番地	20	高城小学校 1 階ホール	上福田 722 番地 2
4	県立倉吉体育文化会館教養室 1	山根 529 番地 2	21	桜公民館	桜 416 番地 6
5	西郷小学校体育館	下余戸 114 番地	22	横手ふれあい会館	大立 218 番地 2
6	上灘公民館	上灘町 9 番地	23	県立倉吉養護学校体育館	長坂新町 1231 番地
7	成徳公民館	住吉町 77 番地 1	24	小鴨保育園	中河原 551 番地 1
8	東中学校特別活動室	宮川町 2 丁目 76 番地	25	西中学校技術教室	西倉吉町 170 番地
9	成徳小学校生活科教室	仲ノ町 733 番地	26	上小鴨公民館	上古川 216 番地 3
10	はばたき人権文化センター	福吉町 2 丁目 1514 番地 7	27	上小鴨小学校広瀬分校	広瀬 567 番地 2
11	倉吉市人権文化センター	鍛冶町 1 丁目 2971 番地 2	28	高齢者生活福祉センター	関金町関金宿 1115 番地 2
12	灘手公民館	尾原 500 番地	29	関金町郡家構造改善センター	関金町郡家 467 番地 5
13	上神公民館	上神 352 番地 2	30	関金町山口多目的研修集会施設	関金町山口 637 番地 1
14	和田東町児童集会所	和田東町 203 番地 1	31	関金総合文化センター	関金町大鳥居 193 番地 1
15	社公民館	国分寺 74 番地 1	32	関金町松河原構造改善センター	関金町松河原 727 番地
16	北谷公民館	福本 226 番地 1	33	今西むらづくり集会所	関金町今西 901 番地
17	志津共同作業所	志津 577 番地 25	34	関金就業改善センター	関金町堀 2058 番地 1
			35	関金町農村女性の家	関金町明高 2036 番地

【投票の仕方】

①鳥取県選挙区選出議員選挙

投票用紙は薄い黄色で、文字は黒色。「候補者の氏名」を記載します。

②比例代表選出議員選挙

投票用紙は白色で文字は赤色。「参議院名簿登載者の氏名又は参議院名簿届出政党等の名称もしくは略称」を記載します。

【代理投票・点字投票】

手や目が不自由などの理由で、自分で字が書けない人は、投票所で、投票管理者に申し出てください。係員が代筆します。

また、目の不自由な人で点字投票を希望する場合は、投票所の係員に申し出てください。

※投票所入場券は、公示日(7月4日)以降に送付します。入場券が届いたら内容を確かめて、投票日まで大切に保管してください。紛失した場合は、投票所の受付に申し出てください。

投票日に都合の悪い場合は、期日前投票を！

投票日に仕事、旅行などで投票所に行くことができない人は、期日前投票ができます。

【期日】

7月5日(金)～7月20日(土)

【時間】

午前8時30分～午後8時(期間中、土日、祝日も平日と同じように投票できます)

【ところ】

市役所第2会議室(本庁舎3階)

※エレベーターが利用できます。

※夜間(午後5時45分以降)や土日、祝日は、1階東側宿直入口から入ってください。

さい。

【投票手続】

入場券を持参してください(届いていないときは、必要ありません)。宣誓を書く以外は、選挙期日の投票所における投票の手続と同じです。

※印鑑は不要です。

不在者投票もできます

【選挙期間中に20歳になる人】

選挙期日(投票日)当日までに満20歳を迎えるが、投票を行おうとする日現在、まだ20歳に到達していない人は不在者投票ができます。

【市外に滞在中の人】

投票日に、倉吉市外に滞在していて投票所に行けない人は、滞在地の選挙管理委員会に不在者投票ができます。この場合、あらかじめ倉吉市の選挙管理委員会に投票用紙などの請求が必要です。

【指定病院などに入院中の人】

不在者投票施設に指定されている病院・施設などに入院・入所中の人は、施設に申請すれば、施設内で投票できます。

【郵便などによる不在者投票】

身体上の重い障がいなどにより投票所に行けない人が、郵便で投票する制度です。

ただし、この場合は、「郵便等投票証明書」の交付を受けなくてはなりません。証明書の交付には、身体障害者手帳、戦傷病者手帳、または介護保険の被保険者証(要介護5認定)が必要です。詳しくは、選挙管理委員会へお問い合わせください。

市議会議員選挙立候補予定者説明会を開催します。

任期満了に伴う市議会議員一般選挙は、9月29日(日)告示、10月6日(日)が投票日です。選挙管理委員会では、立候補予定者を対象に、立候補についての説明会を開催します。

【とき】8月8日(木)午後2時～

【ところ】倉吉交流プラザ2階 第1研修室

【持参する物】印鑑・筆記用具

☎ 選挙管理委員会事務局 (☎ 22-8147 / ☎ 22-8170)



第63回社会を明るくする運動強調月間

この運動は、すべての人が犯罪や非行の防止と、罪を犯した人たちの更生について理解を深め、犯罪や非行のない明るい社会を築こうとする全国的な運動です。

倉吉市でも、7月を強調月間として、保護司、更生保護女性会が中心となり、様々な啓発活動を行っています。



■今年目標

- ・犯罪や非行をした人たちの立ち直りを支えよう
- ・犯罪や非行に陥らないよう地域社会で支えよう
- ・これらの点について、地域社会の理解と協力の輪を広げよう

■月間の主な行事

フリーマーケット、チラシなどの配布

【とき】7月6日(土)午前10時～

【ところ】倉吉未来中心アトリウム

※売上は更生保護施設に寄附します。

問 総務課(☎22-8112/☎22-1087)

調理師試験準備講習会を開催します

【とき】8月20日(火)～22日(木)

午前9時～午後4時

【ところ】中部総合事務所

【受講料】協会員／10,000円

その他／15,000円

【申込期間】6月24日(月)～

7月5日(金)

【申込方法】受講料持参の上、中部総合事務所生活環境局内「倉吉食品衛生協会」までおいでください。

問 倉吉食品衛生協会事務局(☎23-1529)

7月は「青少年の非行・被害防止強調月間」

内閣府では、7月を「青少年の非行・被害防止強調月間」と定め、青少年の非行・被害防止のための各種取り組みを全国的に実施します。

家庭や地域、職場および関係団体などがそれぞれの役割を果たし、相互に協力しながら青少年の非行・被害防止に取り組みましょう。

問 生涯学習課(☎22-8167/☎22-1638)

カラスの一斉捕獲を実施します

カラスによる果樹園などへの被害を防ぐため、カラスの一斉捕獲を実施します。

事故防止のため、実施当日の早朝は山や果樹園に近寄らないようにしてください。

【とき】1回目：7月14日(日)

2回目：8月18日(日)

【時間】日の出～約3時間

【ところ】市内全域の山、果樹園付近

問 農林課(☎22-8157/☎23-9100)

文化財講演会にご参加を

倉吉文化財協会では毎年、文化財講演会を開催しています。今回は、赤碕塔など県内の石造物について立正大学博物館長 池上 悟さんを講師に迎え講演を行います。

【とき】7月28日(日)午前10時～

【ところ】成徳公民館

【参加費】無料

問 文化財課(☎22-4419/☎22-2303)

募集

collect

記念樹木のオーナーになってみませんか!

市制60周年記念植樹を実施するにあたり、記念樹木の寄付申込

者(オーナー)を募集します。

■記念樹木

ソメイヨシノ

※樹高3m、幹回0.12m、銘板付き

【金額】1本 30,000円

※原則お一人様1本

【植樹場所】打吹公園ほか

【植樹期間】

10月1日(火)から順次開始予定

■対象者

個人、団体または事業所

■申込方法

申込書に必要事項を記載し、管理課までお申し込みください。

※申込書は、管理課、市民課窓口、各地区公民館に用意しています。また、倉吉市ホームページからダウンロードいただけます。

■申込期間

7月1日(月)～8月30日(金)

問 管理課公園管理係(☎22-8131/☎22-8179)

気軽に相談を

●行政相談所

①日時：7月18日(木)

午後1時～3時

場所：市役所 第3会議室

②日時：7月26日(金)

午後1時～4時

場所：高齢者生活福祉センター

問 総務課(☎22-8112/☎22-1087)

●くらし農家相談会

日時：7月17日(水)

午前9時～午後3時

場所：市役所 北庁舎会議室(3階)

内容：農地の利用調整、担い手確保・育成など農業全般

問 農林課(☎22-8157/☎23-9100)、

または農業委員会事務局(☎22-8171)

●市民生活相談窓口

生活全般の相談窓口です。

問 地域づくり支援課(本庁舎3階/☎22-2717/☎22-8230)

●多重債務・ヤミ金融等相談会

日時：7月26日(金)

午後1時30分～4時

場所：倉吉未来中心

内容：弁護士や司法書士などが相談に応じます。(要事前予約)

問 中部消費生活センター(☎22-3000)

お知らせ information

CO₂削減/ライトダウン キャンペーン

環境省では、2003年より地球温暖化防止のため、全国の施設や家庭の電気を消していただくキャンペーンを実施しています。

今年は、7月7日(日)の七夕の日を特別実施日とし、ライトダウンへの協力を呼びかけています。

倉吉市も、このキャンペーンの趣旨に賛同し、同日にライトダウンを実施します。

■実施日時

7月7日(日)午後5時30分～10時(うち2時間)

■実施対象

市関係施設および各家庭

※消灯時間については、各施設および各家庭の都合にあわせ、適宜設定いただいで結構です。

※災害など緊急の対応が必要とされる事態が発生した場合は中止します。

問 環境課(☎22-8168/☎22-8136)

若者子育て世帯買い物 応援協賛店が増えました。

【ジャンル】グルメ・フード

【名称】道の駅 犬狹

【所在地】関金町山口2030-46

【電話番号】45-1300

【サービス内容】お買い上げ金額から5%を割引(施設内レストラン除く)

※その他割引サービスとの併用はできません。



▲応援協賛店に貼られるステッカー

問 子ども家庭課(☎22-8100/☎22-7020)

地元消費の拡大で、 倉吉をもっと元気に!!

市民の皆さんが買物や外食などの際に、地元の商店・飲食店を利用することで、地域内で資金が循環し、地域経済の活性化と市民生活の向上につながります。

倉吉市では地元消費の拡大のため、次の3点を市民の皆さんへ提唱します。

- ・買物、外食、宴会は地元で。
- ・地元の農産物を消費しましょう。
- ・地元で生産・加工された地場産品を購入しましょう。

※倉吉商工会議所が運営するウェブサイト「くらよしNavi」では、中部地域のお店・名産品などを紹介しています。

URL www.apionet.or.jp/kurashiyoshi/

問 商工課(☎22-8129/☎22-8136)

外国人住民も「住基ネット」 運用を開始します

7月8日(月)から、日本人だけでなく、外国人住民にも住基ネットの運用が開始されます。

同日以降に市から本人へ住民票コードを通知します。

※住民基本台帳ネットワークシステム(住基ネット)は、住民基本台帳をネットワーク化した全国共通の本人確認ができるシステムです。

※住民票コードとは、住基ネットでの本人確認を行うにあたって必要不可欠な11桁の番号です。

■住民基本台帳カードの発行

外国人住民も、同日から住民基本台帳カード(住基カード)の交付を受けることができるようになります。

※住基カードは、セキュリティに優れたICカードです。顔写真付きと顔写真なしの2種類があり、「写真付き住基カード」は公的な本人確認書類としても使えます。

■こんな時に役立ちます

運用が始まると、次のようなことができるようになります。

- ・一部の行政機関での手続きの際、住民票の写しの提出を省略できるようになります。
- ・倉吉市以外でも住民票の写しの交付を受けられるようになります。
- ・住基カードに電子証明書を格納することで、電子証明書を使った行政手続きを、パソコンを使ってインターネットで申請できるようになります。

問 市民課(☎22-8155/☎22-2954)

公的個人認証サービスの 停止について

公的個人認証サービス認証局の機器更新作業の実施により、これに関連したサービスの利用ができない期間が次のとおり発生します。

ご迷惑をおかけしますが、ご理解とご協力をお願いします。

■市民課窓口での電子証明書の発行・失効業務

7月29日(月)～30日(火)

■電子証明書のオンラインサービス

7月26日(金)～30日(火)

問 市民課(☎22-8155/☎22-2954)

毎月勤労統計調査特別 調査にご協力ください

厚生労働省では、7月31日(水)現在で、常用労働者を1～4人雇用している事業所を対象に、毎月勤労統計調査特別調査を実施します。

この調査は、賃金、労働時間および労働者数の動向を明らかにする大切な調査です。調査対象となる事業所には、7月下旬から8月上旬にかけて統計調査員が訪問して調査を行います。

調査票に書かれた内容は、「統計法」により厳しく秘密が守られます。調査の重要性をご理解いただき、ご協力をお願いします。

問 総合政策課(☎22-8161/☎22-8144)



「ぐるり水の探検」小学生親子の参加募集

水に関する施設を訪問し、水の循環や利用、浄化などについて見学します。みなさんが毎日使っている水がどんな旅をしているか、いっしょに探検してみませんか。

【開催日】8月10日(土)

午前9時30分～午後3時

【見学場所】東郷ダム、円谷町水源地、天神川浄化センター

【対象】小学生の親子

【定員】40名(先着順)

【申込期間】7月8日(月)～

7月25日(木)

☎ 鳥取県天神川流域下水道公社 ☎35-4423 / ☎35-3644

来年度入隊の自衛官を募集します

防衛省・自衛隊では、来年度入隊の自衛官を募集します。

■対象者

【一般曹候補生・自衛官候補生】

18歳以上27歳未満の人

【航空学生】

高卒(見込含)21歳未満の人

※年齢はいずれも平成26年4月1日現在

■募集説明会

【とき】8月8日(木)午後6時～

【ところ】市役所第1会議室

※申込不要。どなたでも参加できます。

☎ 自衛隊鳥取地方協力本部倉吉地域事務所 ☎26-2900

美保基地体験搭乗の参加者を募集します

航空自衛隊美保基地では、C-1型輸送機などによる体験搭乗の一般募集を行います。

【応募期限】7月31日(水)必着

【とき】9月21日(土)

【ところ】美保基地(境港市)

【体験搭乗機種及び募集人数】

C-1型輸送機 320人

YS-11型輸送機 280人

【応募要領】官製ハガキに搭乗希望

【第58回倉吉文芸】作品募集

倉吉市および中部地区の文芸活動の発展と育成を図るため、作品を募集します。

【応募資格】中部地区に在住・勤務・在学する人、または中部地区の団体に所属している人

【応募方法】所定の応募用紙に記入し、作品に添付してご応募ください。応募用紙は図書館で入手できます。

※個人応募部門は未発表作品に限ります。どの作品、種目にも応募できます。

【原稿】必ずA4サイズの用紙に20字×20行(縦書き)で印字、または楷書で明確に書いてください。

※規定以外の大きさの原稿は採用しません。また、採用の原稿は返却しません。

【応募規定】

出品部門 作品種目	(イ) 団体推薦部門	(ロ) 個人応募部門	
		①一般の部	②児童・生徒の部
詩	1人2編以内 (1編40行以内)	1人2編以内(1編40行以内)	
短歌	1人3首以内	1人5首以内	
俳句	1人3句以内	1人5句以内	
自由律俳句	1人3句以内	1人5句以内	
川柳	1人3句以内	1人5句以内	
随筆・評論	1人1編(1枚400字で 10枚以上20枚程度)	随筆は5枚以上10枚程度、 評論は10枚以上20枚程度)	
創作・戯曲	1人1編(1枚400字で 30枚程度)		

【募集期間】7月2日(火)～9月20日(金)

【応募先】市立図書館

やまのうえのおくら 第2回山上憶良短歌賞 作品募集

伯耆国の国司であった万葉歌人・山上憶良にちなんだ短歌賞を行うにあたり、出品作品を募集します。

【テーマ】家族

【応募方法】所定の応募用紙に必要事項をご記入の上ご応募ください。用紙は、図書館窓口および倉吉市ホームページから入手できます。

【募集部門】小学生・中学生・高校生・一般の部

【応募期間】10月1日(火)～11月30日(土)

【応募先】市立図書館

☎ 市立図書館 ☎47-1183 / ☎47-1180

機種、搭乗希望者の郵便番号、住所、氏名、年齢、電話番号、学生の場合は学年を記入し、お申し込みください。

※ハガキ1枚につき2人までお申し込み可能です。

※小学生のみの搭乗はできませんので、小学生は、保護者同伴でお申し込みください。

※希望機種は、予告なく変更される場合がありますので、御了承下さい。



C-1型輸送機

【抽選結果】応募多数の場合は抽選し、当選者には8月31日(土)以降に「体験搭乗券」などの発送をもってお知らせします。

☎ 航空自衛隊美保基地渉外室(〒684-0053 境港市小篠津町2258 / ☎0859-45-0211)

募集

collect

打吹天女コンテスト参加者募集



昨年のコンテストの様子

倉吉打吹まつりで行われる打吹天女コンテストの参加者を募集します。

例年は2名の天女を選びますが、今年は市制60周年記念特別枠を設け、3名の天女を選びます。

【対象】倉吉市内在住または在学、在勤する18歳以上の人。自薦他薦は問いません。

【募集人数】8人

【申込期限】7月12日(金)必着

※天女に選ばれると、倉吉市のPR活動を随時行っていただくこととなりますので、事前に職場、学校、保護者など関係者に了解を得た上で、ご応募ください。

問 打吹まつり実行委員会事務局(☎22-8159/☎22-8230)

ちびっこのど自慢参加者募集!

倉吉打吹まつりで行われるのど自慢コンテストの参加者を募集します。

【とき】8月4日(日)

【ところ】倉吉打吹まつり会場(飛天夢広場特設ステージ)

【対象】小学生

問 打吹まつり実行委員会事務局(☎22-8159/☎22-8230)

中部・夏の手づくりまつり参加者募集

消しゴムはんこ、防災グッズづくりなどいろいろなことにチャレンジできます。たくさんのご参加お待ちしております!

【とき】8月11日(日)午前10時~正午/午後1時~午後3時

【ところ】伯耆しあわせの郷

【内容】①消しゴムハンコづくり②防災グッズづくり③ガーデニング棚づくり④よく走る蒸気船づくり⑤うぐいす笛づくり⑥マール絵はがきづくり

※コースごとに材料費が必要です。

【定員】①~⑤コース:20名

⑥コース:30名

【申込み】①②③は事前申し込みが必要です。

【申込期間】7月22日(月)~

8月2日(金)

問 中部ものづくり道場事務局(鳥取大学 産学・地域連携推進機構 社会貢献課内/☎0857-31-5546/☎0857-31-6708 /✉monodukuri@cjrd.tottori-u.ac.jp)

打吹公園休憩所の出店者を募集します

本市では、打吹公園を訪れる市民および観光客の利便を図るため、旧喫茶「うつぶき」において軽飲食の提供ができる事業者を募集しています。



【応募期限】7月17日(水)午後5時まで

【応募先】観光交流課

※詳しくは倉吉市ホームページをご覧ください。

問 観光交流課(☎22-8158/☎22-8230)

ガイナレ鳥取「倉吉市ホームタウン・デイ」応援バスツアー

7月14日(日)にとりぎんバードスタジアム(鳥取市)で開催される「ガイナレ鳥取VS横浜FC戦」の応援バスツアーが運行されます。

スタジアム横の駐車場で乗り降りでき、とても便利です。観戦にあたっては、ぜひご利用ください。

なお、試合のチケットについては、各自で購入してください。購入方法については、市報6月号または倉吉市ホームページをご覧ください。

【出発日】7月14日(日)午後3時30分~10時15分

【料金】大人2,500円/小人1,000円

ツアー行程 ※交通事情により到着時間が変更になる場合があります。

博物館駐車場15:30=倉吉バスセンター15:45=とりぎんバードスタジアム17:00

とりぎんバードスタジアム21:00=倉吉バスセンター22:00=博物館駐車場22:15

※中学生以上は大人料金です。

※観戦チケット代、食事代は含みません。

※最小催行人員20人。定員に達しない場合は運行を中止します。

問 (株)日本交通旅行社倉吉営業所(☎26-1117/☎26-2461)



お知らせ

保険証などの更新の時期です

国民健康保険高齢受給者証の更新

有効期限は、7月31日です。8月から使用する高齢受給者証は、前年の所得で負担割合を判定し、7月下旬までに郵送します。詳しくは、高齢受給者証に同封された文書をご覧ください。

限度額適用・標準負担額減額認定証の更新

有効期限は、7月31日です。8月以降の認定証の交付には、更新の手続きが必要です。

※手続きをした月の初日から有効になります。

なお、限度額認定を受けることができるのは、国民健康保険料の滞納がない世帯の人です。

■更新手続き

とき：8月1日(木)～

ところ：医療保険課・関金支所支所管理課

必要なもの：保険証・印鑑

後期高齢者医療被保険者証の更新

有効期限は、7月31日です。

8月から使用する新しい保険証は、前年の所得を基に負担割合を判定し、7月下旬に簡易書留郵便で郵送します。

後期高齢者医療制度 限度額適用・標準負担額減額認定証の更新

住民税非課税世帯の人が入院時などに使用する「限度額適用・標準負担額減額認定証」の有効期限は、7月31日です。

特別医療費助成制度のお知らせ

■特別医療費受給資格証「身障」「重度」「精神」の更新

現在使われている特別医療費受給資格証のうち、「身障」「重度」「精神」の有効期限は7月31日までです。

8月1日から新しい受給資格証に切り換えます。

対象者には有効期限までに新しい受給資格証を郵送します。

受給要件を満たしていない人にはその旨を通知します。

※前年までに所得制限などで受給者資格を喪失された人も、今年から対象となる場合がありますので、ご相談ください。

■特別医療費助成制度の対象者

次の表の内容に該当する場合は、医療費の助成が受けられますので、「特別医療費受給資格証」の交付を受けてください。

助成内容	対象者	申請に必要なもの
重度心身障がい者の医療費	・身体障害者手帳1級・2級の交付を受けている人 ・療育手帳Aの交付を受けている人 ・身体障害者3級・4級と療育手帳Bの重複障がいの人一部(療育手帳に特別医療該当と記載のある人) ※老齢福祉年金支給要件の所得以上の人*は対象外	・印鑑 ・健康保険証 ・身体障害者手帳または療育手帳
精神障がい者の医療費	精神保健福祉手帳1級の人 ※老齢福祉年金支給要件の所得以上の人*は対象外	・印鑑 ・健康保険証 ・精神保健福祉手帳
ひとり親家庭の医療費	18歳に達した年度末までの児童を養育している母または父とその児童 ※所得税非課税世帯	・印鑑 ・健康保険証
小児医療費	中学校卒業までの人	・印鑑 ・健康保険証
特定疾病の医療費	20歳未満で医師の意見書が交付されている人	・印鑑 ・健康保険証 ・特定疾病医師意見書

※老齢福祉年金の支給要件の所得額

受給者本人の所得が1,595,000円+(扶養親族数×380,000円)を下回る場合。

※このほかに、身体障害者手帳3級または4級の交付を受けている人、療育手帳Bの交付を受けている人、精神障がいの通院医療(自立支援医療受給者証の交付)を受けている人を対象にした医療費の助成制度があります。(いずれも住民税非課税世帯に属する人が対象です。ただし後期高齢者医療の被保険者および高齢受給者証をお持ちの人は対象外です。)

現在、認定証をお持ちで、前年度に引き続き住民税非課税世帯と確認できた人には、8月から使用する新しい認定証を7月下旬に郵送します。

※新たに手続きをされた場合の認定証

は、手続きをした月の初日から有効になります。

※申請に必要なもの：保険証・印鑑

問 医療保険課

(TEL)22-8124/(FAX)22-2954

国民健康保険と 後期高齢者医療制度のお

今年度の保険料は？

平成25年度の国民健康保険料と後期高齢者医療保険料をお知らせする決定通知書と納付書を7月中旬にお送りします。

◇国民健康保険料

国民健康保険料は、次の4つを加えて算出します。

- ① 所得割＝被保険者の前年の所得から算出
- ② 資産割＝被保険者の固定資産税から算出
- ③ 均等割＝世帯の被保険者数から算出
- ④ 平等割＝一世帯あたりの金額

◇後期高齢者医療保険料

後期高齢者医療保険料は、次の2つを加えて算出します。

- ① 所得割＝被保険者の前年の所得から算出
- ② 均等割＝被保険者全員が均等に負担



■平成25年度保険料率

	後期高齢者 医療保険料	国民健康保険料		
		医療保険分	後期高齢者支援分	介護保険分
所得割	7.71%	6.8%	1.9%	1.55%
資産割	—	22.0%	6.0%	6.5%
均等割	40,773 円	24,600 円	6,800 円	8,500 円
平等割	—	22,400 円	6,200 円	5,000 円
賦課限度額	550,000 円	510,000 円	140,000 円	120,000 円

※料率は平成24年度と変わりません。

※世帯主およびその世帯の被保険者の前年の所得に応じて、国民健康保険料・後期高齢者医療保険料の一部が軽減されることがあります。

※「倒産・解雇などによる離職」(特定受給資格者)や「雇い止めなどによる離職」(特定理由離職者)した人が、医療保険課に軽減申請した場合は、国民健康保険料が軽減されることがあります。

保険料の納め方

保険料の納め方は、特別徴収(年金引き)と普通徴収(納付書・口座振替)があります。

特別徴収の対象となる場合は、特別徴収での納付が優先されますが、申し出をすることにより、口座振替に変更することができます。手続き方法など、詳しい内容は、医療保険課にお尋ねください。

■平成25年度 普通徴収納付期限と口座振替日

	納付期限	口座振替日
1期	7月31日	7月25日
2期	9月2日	8月26日
3期	9月30日	9月25日
4期	10月31日	10月25日
5期	12月2日	11月25日
6期	1月6日	12月25日
7期	1月31日	1月27日
8期	2月28日	2月25日
9期	3月31日	3月25日

◇国保料のコンビニ納付

今年から、国民健康保険料の普通徴収の納付にコンビニエンスストアが利用できるようになりました。

これに伴い、7月に送付する納付書が、昨年までと変わり「1期分だけの納付書」と「全期前納用の納付書」の2枚になります。

※期別ごとに納付する場合は、期別欄に「第1期」の表示のある納付書を、年額を一括納付する場合は、「全期」の表示のある納付書を使ってください。

■コンビニ納付の注意事項

次の場合は、コンビニ納付できません。

- ① 納付書1枚の金額が30万円を超える場合
- ② コンビニ専用のバーコードがない場合
- ③ 金額を訂正した場合
- ④ 納付期限が過ぎている場合

※後期高齢者医療保険料はコンビニでは納付できません。



EVENT INFORMATION

まちのイベント

「旧暦七夕会」昔遊び体験教室

懐かしい遊びを親子で楽しもう

市指定文化財の倉吉淀屋を会場に、七夕飾りや昔遊び体験、昔話語りを行います。

竹箸作り・折り紙などの手作り教室や、お手玉・竹とんぼ・けん玉・メンコ・こまといった懐かしい遊びを親子でお楽しみ下さい。

と き：7月27日(土)
午前の部 午前10時30分～
午後の部 午後1時30分～

ところ：倉吉淀屋(東岩倉町)

参加費：無料

主 催：倉吉淀屋運営委員会

☎文化財課(☎22-4419/☎22-2303)

第5回ちびっこ防災フェスティバル「働く車大集合」

～パープルタウンにかっこいい車が大集合！～

と き：7月15日(月・祝日)
午前10時～午後4時

ところ：倉吉パープルタウン駐車場特設会場
内 容：消防車など働く車の展示・イベントステージほか

☎倉吉商工会議所青年部(☎22-2191/☎22-2193)

コミュニティプラザ百花堂 展覧会・展示会

～力作の数々をご覧ください～

開催日	催事内容
7/4(木)～7/9(火)	池谷知恵・渡辺法子二人展
7/11(木)～7/16(火)	水美会展
7/18(木)～7/23(火)	写友 赤いくつ展
7/25(木)～7/30(火)	グループ ^{よう} 耀作品展

☎コミュニティプラザ百花堂(☎22-6811)

第2回とりたんオープン キャンパス開催!

進学を希望する皆さんはもちろん、保護者、一般の皆さんもお気軽にお越しください。

と き：7月14日(日)
午前11時～午後3時30分
受付：午前10時15分～
場所：鳥取短期大学

内容：クラブ・同好会紹介、学科別授業体験、保護者対象説明会、なんでも相談コーナーなど

学科別授業体験の内容

- スタンプで表現してみよう!
～イラストだけで気持ちは伝わる?～
- Excelによる疑似データベース管理
- トリックアートの心理
- フルーツ杏仁豆腐と麴ドリンクをつくらう!
- 子どもの絵をみる
～大人と違う?子どものリアリズム～ など

※昼食(無料)
※無料送迎バス

行き：倉吉駅5番バス乗り場 発
(午前10時25分、10時45分)
帰り：短大発(午後3時40分、3時55分)

☎鳥取短期大学入試広報課(☎26-9171)



△クラブ紹介の様子

アントネツラさんは、現在ポロニーヤ図書館協議会の理事ですが、イタリアはもとより欧米の公共図書館づくりに携わっている人です。

5月31日(金)、「イタリアの図書館と文化」と題する公開講義を行いました。講師は2011年に「知の広場」(みず書房)を出版したイタリアの図書館専門家アントネツラ・アンニヨリさん、通訳は同書を翻訳した萱野有美さんです。

この講義は図書館司書課程の特別講義でしたが、中部地区各公共図書館の呼びかけもあり、大勢の市民の皆さんにも来ていただき、予定時間を超える充実した時間になりました。

講義では、イタリアの図書館を紹介しながら日本の図書館との比較がされました。日本の図書館は禁止事項の張り紙が多く、せつかくの空間を書棚が塞いでいると指摘がありました。

アントネツラさんの公開講義を行いました

鳥取短期大学

キャンパス
だより 210



△公開講義の様子

指定管理施設からののお知らせ

伯耆しあわせの郷

小田458 (TEL 26-5581 / FAX 26-5633)

【利用時間】午前9時～午後8時【休館日】月曜日

■受講生募集

教室名	日時	期間・回数	定員
ステップアップ エアロ教室①	水曜日 午前10時15分～ 11時15分	9～12月 15回	25 人
ステップアップ エアロ教室②	水曜日 午後7時～8時	9～12月 15回	25 人
ダンスエアロ ピクス教室	土曜日 午前10時15分～ 11時15分	8～12月 15回	25 人
3B体操教室①	火曜日 午前10時15分～ 11時45分	8～12月 15回	25 人
3B体操教室②	木曜日 午前10時15分～ 11時45分	9～12月 15回	25 人
3B体操教室③	木曜日 午後2時～3時30分	9～12月 15回	25 人
太極拳教室②	日曜日 午前10時15分～ 11時30分	8～12月 13回	25 人
パワーヨガ教 室①	金曜日 午後2時～3時	8～12月 15回	30 人
パワーヨガ教 室②	土曜日 午後1時30分～ 2時30分	8～12月 15回	30 人
ヨーガ教室	木曜日 午後7時～8時	8～12月 15回	25 人

※申し込みは、7月4日(木)から先着順に受け付け、定員
になり次第締め切ります。

※受講料は500円×回数

※各教室とも、受講料のほかに保険料などが必要です。

倉吉スポーツセンター

葵町591-1 (TEL 22-5674 / FAX 22-5684)

【利用時間】午前8時30分～午後10時

■倉吉市営陸上競技場

第68回陸上国体選手最終選考会

> 7月14日(日)

第8回マルイスポーツ杯グランドゴルフ大会

> 7月17日(水)

■倉吉市営武道館

全国日整少年柔道大会鳥取県予選会

> 7月14日(日)

■倉吉市営体育センター

鳥取県ソフトバレーボール審判講習会

> 7月27日(土)・28日(日)

■倉吉市営野球場

第43回鳥取県学童軟式野球県大会

> 7月6日(土)・7日(日)

鳥取県三信用金庫軟式野球県大会 > 7月13日(土)

第15回尾坂雅人旗争奪軟式野球大会

> 7月14日(日)・28日(日)

第14回JA学童軟式野球大会 > 7月15日(月)

第13回鳥取県民スポレク祭軟式野球大会

> 7月21日(日)

第49回鳥取県労働者スポーツ祭典軟式野球大会

> 7月27日(土)

■倉吉市営関金野球場

第43回鳥取県学童軟式野球大会 > 7月6日(土)

第15回尾坂雅人旗争奪軟式野球大会

> 7月7日(日)・21日(日)

鳥取ペアキングス・中国、四国リーグ野球大会

> 7月15日(月)

TEL 22-8161 / FAX 22-8144

今月の福祉補聴器相談会

日時: 7月24日(水) AM10:00～12:00
相談会は、毎月第四水曜日です。
場所: 市役所東庁舎1階 福祉課横 倉吉市福祉事務所

補聴器 聴力測定室 完備
点検・調整
いつでもOK

岩間眼鏡店

倉吉市鍛冶町 ショッピングセンターめいりん内
TEL0858-22-5551 営業時間 あさ9時～よる7時(木曜定休)

2013年市町村振興宝くじ

サマージャンポ5億円
1等前後賞合わせて
1等: 3億円 前後賞各1億円

2000万サマージャンポ同時発売
1等: 2千万円

発売期間 7/10(水) ▶ 8/2(金)
抽せん日 8/13(火)

この宝くじの収益金は市町村の明るいまちづくりや環境対策、
高齢化対策など地域住民の福祉向上のために使われます。

1枚300円 (公財) 鳥取県市町村振興協会

～有料広告募集中～

【大きさ】

1号広告 縦5cm×横18cm
2号広告 縦5cm×横9cm
3号広告 縦5cm×横6cm

【掲載料】

1号広告 30,000円/回
2号広告 15,000円/回
3号広告 10,000円/回

まちかどピンナップ

～第4回上北条麦まつり～

麦秋至(むぎのときいたる) 5月26日(日)

上北条公民館東側ほ場で、2年に1度の上北条麦まつりが盛大に行われました。麦畑を刈り込んで作られた会場では、屋台やバーベキューをはじめ、昔の農機具や「麦」の展示、脱穀体験があり、ステージではライブも行われ、来場者は飲み物や食べ物を片手にさわやかな麦秋を満喫しました。このまつりは、名誉市民第1号でもある磯野長蔵いそのちやうぞう氏がキリンビールの会社の創業者であり、また、上北条地区で栽培されている麦がキリンビールの原材料になっていることから行われています。



～伯耆国庁跡ヒマワリの種まき～

花いっぱいになりますように！ 5月28日(火)

今から約1,250年前の伯耆国の役所の跡である伯耆国府跡国庁跡に、地元の保育園児と老人クラブの皆さんと一緒にヒマワリの種をまきました。あいにくの雨模様でしたが、園児たちの色とりどりの傘やカッパの様子は、まるで一足先に花が咲いているようでした。伯耆国庁跡は昭和48年に発見され、昭和60年5月に国史跡として保存されていますが、史跡の整備を行うまでの間、みなさんに花広場として親しんでもらうよう毎年ヒマワリを咲かせています。

～株式会社カインズ倉吉支店開所式～

多くの安定的な雇用をめざして 5月30日(木)

昨年11月に倉吉市への進出を決め、本市と協定を締結していた通信サービスの加入取次ぎなどを行う(株)カインズ(本社：大阪市)倉吉支店の開所式が、福庭町2丁目の同社倉吉支店で行われました。同社の支店にコールセンターを立ち上げるのは倉吉市が初めてで、市内出身者約10人を含む計24人のスタッフが勤務します。新しん井ぼした孝典社長は、「安定的でより多くの雇用を目指すことが使命。関西鳥取PRサポーターとして、広報活動も推進していく」と語りました。



～第59回倉吉市美術展覧会開会～

地元の力作269点を鑑賞 6月2日(日)

今年で59回目を迎える「市展」が、倉吉博物館で開催され、中部地区で美術活動に取り組む人たちの力作269点が展示されました。開会日のギャラリートークでは、各部門の審査員が受賞作品を中心に解説。版画部門の坂田秀樹審査員は、「作品を目で見るだけでなく、一度目を閉じて、その作品から感じ取れる音も聞いてみると、また違った印象が作品から伝わってくると思います」と、作者の思い、その場のイメージなどを読み取る鑑賞方法についても説明しました。

～倉吉緋展覧会 in ロシア市長報告～

倉吉の伝統工芸、環日本海の交流深める 6月6日(木)

ロシア・ウラジオストックの沿海地方国立美術館で開催された倉吉市の伝統工芸織物「倉吉緋」の展覧会(4/15～5/15)を終えた伯耆しあわせの郷織物教室と倉吉緋保存会が、石田市長に展覧会の報告を行いました。展覧会は2千人が来場するなど、ウラジオストックの人たちの高い関心を引きました。保存会顧問の福井貞子さんは、「倉吉博物館での緋展が展覧会のきっかけ。ロシアの美術館と相互に作品を展示するなど、これからも交流が深められたらいいですね」と話しました。



～一般国道313号「倉吉道路」開通記念式典～ 「地域活性化へつながる道路」開通 6月8日(土)

国道313号「倉吉道路」のうち倉吉IC～倉吉西IC(約3.3km)が開通しました。一般国道313号地域高規格道路整備促進協議会会長の石田耕太郎市長は、「美しい大山山系などが目の前に広がるこの道路は、市内観光地や西倉吉工業団地へのアクセス向上の他、防災ステーションにも直結している。まさに産業の道、観光の道、そして命の道であり、地域振興になくはならない道路。早期の全線完成に向けて努力していきたい」とあいさつしました。



～倉吉西瓜初出荷セレモニー～

スーパーホットな夏を西瓜で乗り切れ！ 6月10日(月)

倉吉市農産物の代表格である倉吉西瓜の初出荷セレモニーが、JA鳥取中央倉吉西瓜統合同選果場(下福田)で開催されました。今年も大玉で糖度12度以上、シャリ感もバツグン、まさに「夏の味覚の王様」といった見事な西瓜ができました。例年、京阪神を中心に出荷されますが、今年は初の試みとして香港への輸出も予定されており、世界一美味しい西瓜という評価を目指して各地で販売されます。今年は4,300トンを出荷し、8億2千万円の売り上げを目指します。



広告募集中心!!
倉吉市総合政策課
TEL 22-8161 / FAX 22-8144

ひろがる 人の和 エナテクス
未来のために広げよう
再生可能エネルギー

エナテクスソーラー
高圧種太陽光発電所

太陽光発電事業・情報伝達事業・遠隔監視事業
株式会社 **エナテクス** ☎ 28-1111
倉吉市海田西町2-37 www.enatex.co.jp

気軽にご連絡を! 地方配送いたします。

- 奥出雲はざかけコシヒカリ 3,600円/10kg
- 三朝コシヒカリ 3,400円/10kg
- 一般コシヒカリ 3,200円/10kg
- コシヒカリブレンド 3,000円/10kg
- モチ米 400円/1kg

秋本農園

0120-366220 ※年中無休
倉吉市大塚(アメダス観測所タワー西側) / ☎26-4138

～有料広告募集中～

【大きさ】

- 1号:縦5cm×横18cm
- 2号:縦5cm×横9cm
- 3号:縦5cm×横6cm

【掲載料】

- 1号:30,000円/回
- 2号:15,000円/回
- 3号:10,000円/回



●Examination 検診・健診

●保健センター(TEL26-5670/FAX26-5660)

◇7月集団健診

日程	場所	内容
7月	9日(火)	上北条公民館
	10日(水)	上井公民館
	22日(月)	関金総合文化センター

特定健診・長寿(後期高齢者)健診・一般健診・がん検診(胃・肺・大腸・前立腺)・肝炎ウイルス検診

※受付時間 8:00~10:00

◇午後からの3種目検診(胃がん・肺がん・大腸がん) 今年度から、午後からのがん検診がはじまりました!

日程	場所	検診内容
8月5日(月)	上小鴨公民館	胃がん検診・大腸がん検診・肺がん検診

※受付時間 13:00~13:30

※胃がん検診を受診される人は、朝食は午前7時までにご飯・食パンなど消化のよいものを軽めに取り、その後は、検査が終了するまで飲食および喫煙はやめてください。

◇レディース検診

日程	場所	検診内容
7月17日(水)	上小鴨公民館	子宮がん・乳がん検診

※受付時間 13:00~13:30

※保健センターに申し込みが必要です。

◇厚生病院の乳がん検診

日程	場所	受付時間	検診内容
7月	厚生病院	11日(木)、18日(木)	12:20~12:50 乳がん検診(視触診検査)
		12日(金)、16日(火)、19日(金)、22日(月)	14:45~14:55 マンモグラフィ検査

※保健センターに申し込みが必要です。

※対象年齢、料金等詳細については、各ご家庭にお配りしている、くらし健康ガイドをご覧ください。



●Immunization 予防接種

●保健センター(TEL26-5670/FAX26-5660)

◇高齢者用肺炎球菌ワクチン接種費用の助成

「肺炎球菌」は、高齢者の肺炎を引き起こす頻度の最も高い病原体です。この「肺炎球菌」による肺炎を予防するワクチンの接種費用を助成します。

この予防接種は、各自の判断で行う任意の予防接種です。

対象者

満75歳以上(平成26年3月31日時点)

※満75歳(昭和13年4月1日から昭和14年3月31日生まれ)の人: 住所地あてに、6月下旬に助成券を郵送します。

※76歳以上(昭和13年3月31日以前生まれ)の人: 平成23・24年度未接種の場合、希望する人には申込みにより助成券を発行します。

接種期間

7月1日(月)~平成26年3月31日(月)

※4月1日~平成25年6月30日の間に接種した人には申請により還付します。

助成金額

3,000円

※生活保護世帯、市民税非課税世帯の人は、申請によって全額還付します。

助成方法

協力医療機関で接種(1回)

自己負担金額

協力医療機関の窓口で、3,000円を差し引いた金額をお支払ください。

接種頻度

5年に1回 ※接種の効果は5年程度

◇みずぼうそうワクチン接種費用の助成

7月1日(月)からみずぼうそうワクチンの接種費用を助成します。

この予防接種は、各自の判断で行う任意の予防接種です。

接種期間

7月1日(月)~平成26年3月31日(月)



●Prevention & Care 介護予防とケア

●長寿社会課(TEL22-7851/FAX22-2954)

◇7月の認知症の人と家族の会「家族の集い」

介護家族・介護体験者が、互いの悩みを語り合ったり、情報交換したり、何でも話し合える場です。

【倉吉会場】

とき: 7月18日(木)午前10時~正午
ところ: 倉吉交流プラザ

【関金会場】

とき: 7月4日(木)午前10時~正午
ところ: 倉吉市高齢者生活福祉センター(関金町関金宿)

7月の「ホッといきいき教室」はありません。次回は8月に開催します。

対象者

満1歳から小学校入学前の幼児

※対象者には6月下旬に助成券を郵送します。

助成金額

3,000円

※生活保護世帯、市民税非課税世帯の人は、申請によって全額を還付します。

自己負担金額

協力医療機関の窓口で、3,000円を差し引いた金額をお支払ください。

助成方法

協力医療機関で接種(1回)

◇認知症を学ぶ会(基礎講座)

認知症を学ぶ基礎講座を4回シリーズで開催します。認知症について学びたい人は、申込のうえ、ご参加ください。

※原則4回とも参加できる人。

回	日	テーマ
1回	7/18(木)	どうして認知症になるのか?
2回	9/19(木)	診察から検査まで
3回	11/21(木)	認知症の治療の考え方と方法
4回	平成26年1/16(木)	認知症の人の心を理解する

とき: 午後1時半~3時半

ところ: 倉吉交流プラザ(駄経寺町)

講師: 倉吉市長寿社会課 認知症地域支援推進員 石賀純子さん



Baby&Mother 母子保健

◇乳幼児健康診査

【6か月児】平成25年1月誕生
とき：8月1日(木)、2日(金)

【1歳6か月児】平成24年1月誕生
とき：8月6日(火)、7日(水)

【3歳児】平成22年7月誕生

とき：8月8日(木)、9日(金)

受付時間：午後1時～1時20分

ところ：保健センター

持ってくるもの：母子健康手帳、アンケート用紙

◇育児相談(身体測定・子育て・栄養相談)

とき：7月29日(月)

午前9時30分～11時30分

ところ：保健センター

持ってくる物：母子健康手帳

◇マタニティサロン(妊婦の交流・相談の場)

とき：7月29日(月)午前9時30分～11時30分

ところ：保健センター

◇離乳食講習会

内容：離乳食前期について

とき：7月18日(木)

受付時間：午後1時～1時30分

ところ：保健センター

※申し込みが必要です。(託児あり)

問 保健センター(TEL26-5670/FAX26-5660)

◇歯面フッ素塗布

保健センター

とき：7月29日(月)

午前9時30分～11時30分

午後1時30分～3時30分

持ってくるもの：母子健康手帳、歯ブラシ

問 保健センター(TEL26-5670/FAX26-5660)

中部歯科医師会 口腔衛生センター

とき：7月12日(金)

午後2時30分～4時30分

持ってくるもの：母子健康手帳、歯ブラシ、コップ

※口腔衛生センターに申し込みが必要です。

問 口腔衛生センター(TEL22-5472)

絵本と食育「はらぺこあおむし」が

内閣府特命担当大臣表彰を受賞



絵本を通じて食育活動を行うボランティア団体『絵本と食育「はらぺこあおむし」(衣笠優子代表)』が、「平成25年度食育推進ボランティア」内閣府特命担当大臣表彰を、受賞されました。

この賞は、先進的な取組をしているボランティアに贈られるもので、市内の保育園などで、管理栄養士等の資格を持った子育て中の母親などを中心に、食べものを扱った絵本を読み聞かせた後、登場した食材と一緒に料理・試食するなど、食に関するイベントの開催や、県内の食材の活用促進・食文化の伝承にも意欲的に取組まれていることが評価され、この度受賞されたものです。

問 保健センター(TEL26-5670/FAX26-5660)



Play&Bred 子育て総合支援センター

「おひさま」イベント

ヨガでリラックス

日頃の子育ての疲れをヨガで癒しましょう。

とき：7月17日(水)

午前10:30～11:30

ところ：子育て総合支援センター「おひさま」

対象者：未就学児の保護者(15人程度)

講師：山田 紫穂さん

準備物：運動着、お茶、タオル、バスタオル 託児：事前申込み

申込期限：7月10日(水)まで

問 子育て総合支援センター「おひさま」(TEL/FAX22-3914)



Health Care 健康づくり

◇献血にご協力を

次の日程で全血献血を行います。

とき：7月28日(日)

ところ：倉吉未来中心

問 鳥取県赤十字血液センター(TEL0857-24-8101)

◇からだと心の健康相談

とき：7月25日(木)

午後1時30分～3時30分

ところ：保健センター

※保健センターに申し込みが必要です。

◇鳥取いのちの電話 市民公開講座

とき：7月27日(土)

午後1時30分～3時30分

ところ：倉吉交流プラザ視聴覚ホール

演題：笑い療法とメンタルヘルス

講師：森田祐司医師(笑い療法士)

※申込不要。料金は無料です。

問 (社)いのちの電話事務局(TEL0857-29-6556)

◇食中毒を予防しましょう！

【予防のポイント】

- ①買い物をするときは、新鮮なものを選ぶ。
- ②冷蔵庫の開閉は素早く。
- ③調理を始める前には、よく手を洗い、包丁やまな板は一度熱湯で殺菌してから使う。
- ④加熱する時は、「中心部を75℃で1分」を守り、調理した後の食品は、室温で長く放置しない。
- ⑤盛り付けは、手をよく洗い、清潔な器具と食器を用いる。
- ⑥残った食品は、時間がたち過ぎたら思い切って捨てる。

問 保健センター(TEL26-5670/FAX26-5660)

◇熱中症に気をつけましょう

【予防のポイント】

- ①のどの渇きを感じなくても、こまめに水分補給しましょう。
- ②室内でも、必要に応じて扇風機やエアコンなどを使用しましょう。
- ③家族、近所の人、同僚と声をかけ合い予防の輪を広げましょう。

めまいや立ちくらみ、頭痛や吐き気などの症状が出たら、涼しいところへ避難し、衣服を緩め、水分補給をしましょう。また、少しでもおかしいなと感じたら、すぐに医療機関に受診しましょう。

(参考)環境省熱中症予防情報に関するウェブサイト(TEL www.wbgt.env.go.jp)

ハート・パリアフリー

倉吉市人権政策課

☎22-8130 / ☎22-8135

「落書き」や以前にはなかった「インターネット」によるものなど、本人や当事者が知らないところで差別が発生しています。

相次ぐ差別事象

〈差別落書き発見!〉

4月26日(金)早朝、倉吉市内で差別落書きが発見されました。新しく分譲宅地として売り出されている場所に、赤とピンクのスプレーインクで、被差別部落の人と障がいのある児童生徒を差別用語で誹謗中傷する内容が、家屋の壁、看板、電柱、県道の道路沿上など6カ所に書かれていました。

落書きの大きさは縦横2メートル以上のものもあり、ローマ字を使った立体的なデザインで、骸骨のような絵も描かれており、その執拗な書き込みは悪質で、卑劣な印象を受ける内容でした。

市民の皆さんが差別落書きを発見した場合は、人権政策課、人権文化センターなどの公共機関に速やかに連絡してください。

〈インターネットによる人権侵害〉

平成21年9月からインターネット上に鳥取県や大阪府などの同和地区の地図が意図的に公開されています。

関係機関による削除要請にも関わらず、約4年間にわたり現在も公開されたままです。

〈個人情報不正取得〉

戸籍などの不正取得事件は、平成23年に全国で1万5000件(鳥取県内23件、うち倉吉市3件)、平成24年に1万件(鳥取県内12件)が発生していることが判明し、倉吉市内でも、これまでに6件の不正取得が確認されています。

人権侵害救済に関する法律の早期制定を!

倉吉市では、部落問題の解消を中心課題に据え、あらゆる差別の解消のために様々な取り組みを進めてきました。

現在では、差別発言や結婚、就職に関する差別など、直接的な差別行為は減少しています。しかし、落書きや投書、以前にはなかったインターネットによるものなど、本人や当事者が知らない中で差別が発生しています。

このような行為は、禁止する法律などがないことを逆手に取った、私たちの常識を覆す新たな差別です。このような新たな差別を防ぐためにも、法制度などの早期制定が求められています。

みんなの願い
差別のない社会
人権尊重の社会



部落解放月間

7月10日(水)～8月9日(金)

7月10日～8月9日は 部落解放月間です

鳥取県では、「同和対策事業特別措置法」が施行された昭和44年7月10日を記念し、毎年7月10日～8月9日を部落解放月間として定めています。期間中、倉吉市においても同和問題の早期解決を目指して関係機関と連携し、様々な啓発活動を行います。

月間中の主な行事

◆同和教育町内学習会

7月から同和教育町内学習会が各地区で開催されます。差別のない明るいまちづくりのために、みなさんの参加をお待ちしています。



ワッペン

◆園児・小中学生がワッペンを着用
子どもたちが、あらゆる差別の解消を願い、行動するためワッペンを着用します。

◆人権政策課 ☎22-8130 / ☎22-8135

◆「申込方法」名前と電話番号をお知らせください。

◆「定員」40人

◆フィールドワーク

「今こそみんなで語り合おう」

～部落問題との出会い直し～

【とき】7月13日(土)午前10時～

【ところ】さわやか人権文化センター

【定員】40人

【申込方法】名前と電話番号をお知らせください。

◆街頭啓発
次のとおり街頭啓発を実施します。

とき	ところ
7月6日(土) 午前11時30分～	パープルタウン周辺
8月3日(土) 午後5時ごろ	倉吉打吹まつり会場



Library 市立図書館

問 市立図書館 (TEL 47-1183 / FAX 47-1180)
せきがね図書館 (TEL / FAX 45-2523)

【今月のオススメ本】

「天の眼 山上憶良」
やまのうえのおくら

星野 秀水 / 著 (日本文学館)

万葉歌人、山上憶良の素顔と波乱の一生を、激動の古代史を舞台に生き生きと描いた小説です。

57歳で伯耆の守に任命され、赴任地で初めて目にした庶民たちの苛烈な生活ぶりや、私腹を肥やそうとする上役に毅然と対する憶良の人柄なども描かれています。



【今月のイベント】

元気!はつらつ!音読教室 ※事前申込必要

みんなで声を出して音読してみませんか!
音読で脳を活性化させましょう。

と き: 7月18日(木)午前10時30分~11時30分

ところ: 倉吉交流プラザ 第1研修室

定員: 15名

申込締切: 7月15日(月・祝)午後5時

おてんきひろば in 倉吉2013

と き: 8月3日(土)午後1時~4時

ところ: 倉吉交流プラザ 視聴覚ホール

入場料: 無料



問 鳥取地方気象台総務課 (TEL 0857-29-1312 / URL www.jma-net.go.jp/tottori/)

企業・経営なんでも相談会 ※事前申込必要

と き: 7月28日(日) 午後1時~5時

ところ: 倉吉交流プラザ 第2研修室

主催: 公益財団法人 鳥取県産業振興機構
一般社団法人 鳥取県中小企業診断士協会

~夏休み中の図書の貸出しについて~

できるだけたくさんの方が利用できるよう、夏休み期間中(7月19日(金)~8月28日(水))の課題図書と自由研究の本の貸出しは、1度に1人2冊まで、貸出期間は1週間になります。ご協力をお願いします。

7月の開館日 カレンダー

	日	月	火	水	木	金	土
休館日: 1, 8, 16日	⑦	8	9	⑩	11	12	13
資料整理休館日: 25日	14	15	16	17	18	19	⑳
○おはなしかい(11:00~)倉	21	22	23	24	25	26	27
◇あかちゃんのおはなしかい(11:00~)倉	28	29	30	31			
□むかし話をきく会(11:00~)倉							
△おはなしかい(10:30~)関							

※倉吉市立図書館での「おはなしかい」、「むかし話をきく会」の時間が変更になりました。
※7月22日(月)から8月19日(月)の月曜日は、せきがね図書館のみ休館します。



museum 倉吉博物館

問 (TEL 22-4409 / FAX 22-4415)

自然ウォッチング 「土星と夏の星座をみよう」

夏の夜空の解説・望遠鏡での観察を行います。打吹山のある南の空には土星やさそり座・いて座がみられ、東の空には織姫と彦星で有名な夏の大きな三角がみられます。また半月を過ぎた月のクレーターも観察できるでしょう。

と き: 7月20日(土)

午後8時~

集 合: 倉吉博物館裏

駐車場

※雨天時は翌21日(日)に順延
※申込・参加費不要

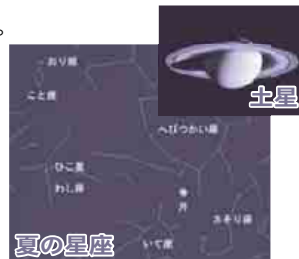

倉吉博物館講座②

「小鴨神社所蔵 三十六歌仙額」

今年1月に倉吉市有形文化財に指定され、中世の奉納額としても注目されている小鴨神社所蔵の三十六歌仙額について解説します。

と き: 7月20日(土)午後1時30分から午後3時
ところ: 小鴨公民館(倉吉市中河原)

※申込・参加費不要

子ども博物館①

「君も考古学者~大昔の日本をしよう~」

今年度は小学生を対象とした体験講座「子ども博物館」を全5回の日程で開催します。1回目は出土した土器を実際に触って、復元に挑戦します。大昔の人々が使った土器をよみがえらせてみましょう。

と き: 8月2日(金)午前10時~午前11時30分

集 合: 倉吉博物館

対 象: 小学1~6年生

定 員: 15名(7月19日から申込受付開始)

※参加費不要

7月の展覧会

◆美術部門 所蔵品展「画家たちの風景画」

会期: 7/4(木)~7/28(日)

◆貸館展「水木しげるの戦争と新聞報道展」

会期: 7/13(土)~7/24(水)

7月の休館日のお知らせ

1日(月)、8(月)、16(火)、22(月)、29(月)



書でくわさのハワイアン天女

「先日の〇〇のイベントでハワイアン・天女キャラが出てたよね〜」
 「そう、見た見た。かわいかった〜」
 最近そんな話題をよく耳にするくらすけくんは、ハワイ、天女というキーワードが頭から離れません。
 「もうすぐ夏だし、ハワイにどうしても行きたいけ〜」
 ハイ、連れて行ってあげましょう(笑)

ゆりりん、かわいくな〜!!

くらすけくん、一緒に中部を盛り上げようネー!

6月15日(土)と16日(日)は、「第13回SUN-IN未来ウオーク」と「第5回ハワイトライアスロンin湯梨浜」が開催され、いずれも県外からの多数の参加者が、鳥取県中部の自然、文化、歴史に触れました。



▲SUN-IN未来ウオーク
 「遙かな町倉吉コース(10km)」では、江戸~昭和時代の面影が残る白壁土蔵群の風情を楽しみながらウォーキング。(6月15日(土))

全国各地から大勢の参加者 SUN-IN未来ウオーク!

そう、ハワイと言えば、お隣の湯梨浜町ですね。

くらすけくんは、くわさのハワイアン・天女キャラに会えないものかと、湯梨浜町と繋がるイベントを探していました。そこで、彼の目に止まったのは、中部で毎年行われているウォーキングのおまつり「第13回SUN-IN未来ウオーク」(6月15日(土)~16日(日))。2日間に渡るこのイベントでは、「ウォーキングリゾートのまちくわさ」に取り組む湯梨浜町へ向うコース(40kmと20km)が設定さ

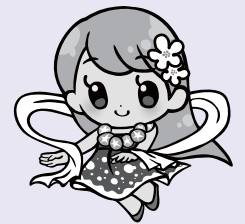

湯梨浜町 天女キャラクター ゆりりん

はわい温泉をイメージしたハワイアンな天女。梨色の髪には特産である二十世紀梨の花の髪飾りを、そして首には天女伝説で登場する夕顔のレイをかけている明るく、元気な女の子。今年4月から湯梨浜町のキャラクターとして活躍中です!

れていたため、このイベントへの参加を決意したくらすけくん!

初日、北海道から九州まで全国各地と韓国などから1352人がウォーキングに参加しました。

倉吉未来中心をスタートし、40

kmコースでは泊漁港に、20kmコースでは燕趙園に向かいます。

しかし、当日はあいにくの雨模様…。思うように天女キャラに会うことができません。

「やっぱり無理か〜」とあきらめかけていたその時、コースの途中にあるハワイアロハホールで、「第5回ハワイトライアスロンin湯梨浜」の開会式が!

「ここだ〜!!」と、呼ばれてもないのにホールへ乗り込み、ようやくハワイアン・天女キャラ、ゆりりんに出会えたことができました! 「ゆりりん、かわいかったけ〜」と、いつまでたっても興奮の冷めないくらすけくんでした。よっぽど会いたかったみたいですね(笑)

編集後記

消防ポンプ操作大会の取材で、熱中して写真をたくさん撮りました。懸命な姿はついつい撮りたくなっちゃいます。(E・M) 編集作業中の昼食は、毎日職場の食堂で「ひやおびき」をいただきました。さっぱりしていい、この時期最高ですね。(S・T) 今回古い写真を掲載しましたが、探しているうちに目的の写真のことを忘れて見入ってしまった…。の繰り返しでした。(T・F)

くらすけとグッズ紹介

缶バッジ、ピンバッジをはじめ、キーホルダー、ハンコなどなどグッズもいろいろと増えました! 詳しくは倉吉市ホームページをご覧ください!

倉吉市の人口

(住民基本台帳)

男: 23,566人(-21)

女: 26,295人(-20)

計: 49,861人(-41)

20,597世帯(+4)

(H25.5.31現在)