

市報

くらよし

KURAYOSHI city's Public Relations Magazine

10 October
月号

No.1436

平成 26 年 (2014 年)

- 里見氏の面影に思いを馳せる^は
..... 2～3
- ふるさと倉吉を思い、語れる子どもを 4～7
- 子ども子育て支援新制度 9
- 月刊くらすけくん／人口 24



里見の名のもとに熱き戦い
 ～里見忠義公・里見八賢士顕彰剣道大会(8月31日(日))～



今月の特集：ふるさと倉吉を思い、語れる子どもたちを



倉吉せきがね里見まつり(9月7日(日)/山守小学校) ラストを飾る関金子供歌舞伎の大舞台

里見氏の面影に

思いを馳せる

前 観光交流課(TEL 22-8158 FAX 22-8230)



打吹童子ばやしの津身の演奏。関金子供歌舞伎と共に、今月19日に千葉県館山市で開催されるシンポジウムに出演する



八賢士の魂を鎮める八賢士太鼓



オープニングを飾る山守小学校の鼓笛隊



鮮やかな傘踊りを見せた関金保育園こすす組の園児



喜々の会による民踊



元氣よく踊りを披露した関金保育園あさがお組の園児



里見氏の苦難の物語を熟演するせきがねドラマリーディングの会



里見忠義公役に平井伸治鳥取県知事、堀江能登守役に石田耕太郎倉吉市長、千葉県松戸市と館山市からは甲冑隊を招き、一層賑やかに



倉吉里見時代行列(9月7日(日))／大岳院～豊田家住宅) 例年以上の人数が行列を出迎えた



里見忠義公伯耆国倉吉入封400年・「南総里見八犬伝」刊行200年記念講演会(9月6日(土))／関金都市交流センター) 作家・平岩弓枝さんの話に多くの市民が耳を傾けた



記念講演会で里見氏の足跡を語る大岳院住職・中村見自さん

あわのくにから、ほうきぎのくにに
安房国から伯耆国倉吉へ国替えとなり、倉吉が終えんの地となった里見忠義公とその家臣たちを偲ぶ行事が、市内各地で開催されました。里見忠義公・里見八賢士顕彰剣道大会では、西日本から集まった1,032人の選手が、仁・義・礼・智・忠・信・孝・悌の名がついた試合場で、日頃鍛えた精神と技を競いました。
今年には里見忠義公倉吉入封400年・「南総里見八犬伝」刊行200年の節目であり、記念講演会や倉吉里見時代行列、倉吉せきがね里見まつりが例年以上の盛り上がりを見せ、市内外から多くの人が参加しました。



9月7日(日)に主従の廟(関金町堀)で行われた神事の様子。忠義公と主従の御霊を弔い、全国里見一族交流会会長・里見香華さんら関係者が玉串を捧げた



第8回里見忠義公・里見八賢士顕彰剣道大会(8月31日(日))／倉吉体育文化会館) 西日本から小・中学生の剣士が集まり、しのぎを削った



甲冑をまとった八賢士が駆けつけ、選手を鼓舞する



ふるさと倉吉を思い、語れる子どもたちを

市内全小中学校で土曜授業始まる。初のふるさと学習の手ごたえは。

問 学校教育課 22-8166 / FAX 22-1638

倉吉市では、「倉吉に誇りと愛着を持つ子どもの育成」をめざしています。

子どもたちが倉吉の人や自然、歴史や文化などの良さを学び、倉吉を「知る」「楽しむ」「育む」ことのできる取り組みをさらに充実させるため、今年度から土曜授業を導入しました。

9月13日の土曜授業を終えて、子どもたちは、保護者は、そして地域の人はどう感じたのでしょうか。



上北条小学校で行われた防災教育の様子

週5日制から土曜授業へ

小中学校では、学校週5日制を実施してきました。これは、家庭や地域でのゆとりのある生活の中で、子どもたちが個性を生かしながら、社会体験や自然体験など様々な活動を経験し、自ら学び考える力や、豊かな人間性などを育むことを目的としていました。平成4年9月から月1回、平成7年4月からは月2回という形で段階的に実施され、平成14年度から完全学校週5日制となりました。

この制度は、おおむね順調に実施されていましたが、その一方で次のような課題も生じました。

■子どもたちが参加する地域行事、地域活動をより充実させる

■土曜日を目的なく過ごしたり、

生活リズムを乱したりする子どもへの対応が必要

■平日の学習が過密となるなど、

児童生徒の負担が増大

この課題解決のために、学習機会を提供する方策の一つとして土曜授業が考えられました。

土曜日をどう過ごす

そこで倉吉市は、土曜授業実施を検討するにあたって「土曜授業に関する保護者アンケート」を行いました。60・5%の子どもたちは土曜日の昼間を家で漫画やテレビ鑑賞、ゲームをして過ごしており、週5日制の目的であった地域活動や地域行事への参加は12・

【問】お子さんは土曜日の昼間を主にどのように過ごしていますか

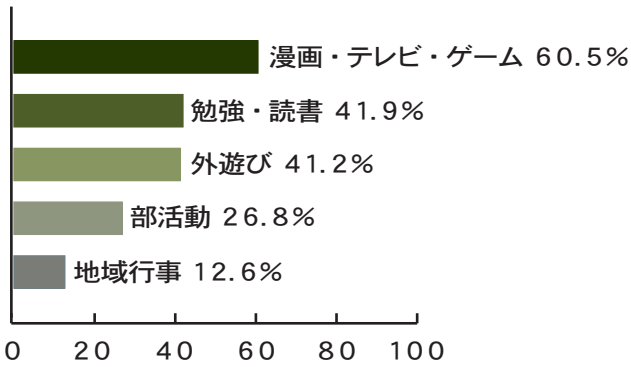

土曜授業に関する 保護者アンケート

【問】土曜日に授業を実施した方がよいと思いますか

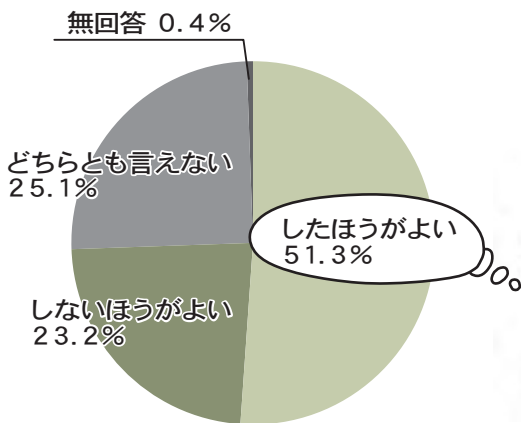

【問】土曜授業を実施した方がよい理由について

土曜日を有意義に
過ごせる
48.0%

学力が向上するから
40.8%

ゆとりを持って学習活動が
できるから
71.4%

全小中学校で始まりました

6%にとどまっています。
この状況に、土曜日を有意義に
過ごすことや、ゆとりを持った学
習活動などのために土曜授業を
行ったほうがよいという考えを
51・3%の保護者が持っているこ
とがわかりました。

地域と共に学ぶ授業

平成25年11月には学校教育法施

行規則が改正され「公立学校にお
いては、学校を設置する地方公共
団体の教育委員会が必要と認
める場合は、土曜日などに授業を
実施することが可能である」と明
確化され、倉吉市では土曜授業に
取り組むことを決定しました。

今年度は、5月、7月、9月、
11月、1月の年5回を試行します。

※小学校は地域などの準備もあり、

2学期からの実施

2学期からは小中学校ともに9
月13日と11月15日、1月17日の計
3回、午前中3時間の授業を実施
します。保護者や地域に開かれた

学校づくりを進める点から、実施
日は保護者や地域への公開日とし
ます。

小学校では地域の人の協力を得
ながら、校区を対象に地域を学ぶ
「ふるさと学習」を中心に実施し、
地域の歴史、文化、自然などに
ついて体験を通して学ぶとともに
、地域のひととの地域交流、世代
間交流を行います。

中学校では、「くらしし風土記」
を活用して学習するとともに、自
分の進路意識をしっかりと持ち、
進路を実現するための学力を身に
つけます。将来、社会的・職業的
に自立し、社会人となるための
キャリア教育を含めた学習を通し
て、社会の中で自分の役割を果た
しながら、自分らしい生き方を実
現するための力を身につけます。

9月13日には、中学校では3回
目、小学校では1回目の土曜授業
が行われました。それぞれの学校
が取り組み内容を考えた、ユニー
クな授業の一部をご紹介します。



「清掃活動では、地域の方も協力してくださったので、きれいになりました。この活動はどんどんやっていきたいです。きれいな町になって、みんなが笑顔になるといいです」



6年 佐伯 霞^{かすみ}さん

「P波・S波など地震の仕組みを学んだほか、防災のための日頃の準備や、災害時は自分の命を守ることが大事だということがわかりました。家族でも話し合っておきたいと思いました」



6年 森下 佑大^{ゆうだい}くん



▲河原町の鉢屋川で鯉を発見

「花いっぱい運動」について地区振興協議会の人に話を聞いたほか、ボランティアの人たちと一緒に地域のごみ拾いに出かけ、いろいろな町の様子を知りました。

ふるさと学習キックオフ

明倫小学校



▲PTAが^{アルファ}米のおにぎりを握る

消火器の放水や起震車など、さまざまな体験や学習を通じて、自分の身を守ることや、地域ボランティアと一緒に、避難所でできることなどを学びました。

防災教育～非常食体験～

上北条小学校

どうだった？土曜授業

小学校で初めての授業となった9月13日の土曜授業。

平日の授業の補充を行う学校、ふるさとについて調べる、災害が起こったときどうするのかを学ぶ、地域を探検する、など各学校独自の内容で授業が行われました。

土曜授業に関わった児童・生徒、保護者や地域の人はどう感じたのでしょうか。



やまなじ
山名寺 住職
しゅんどう
平野 俊堂 さん

「土曜授業があることで、保護者や地域の人が地域の学校活動に参加しやすくなるのは、平日には見られない子どもの様子がわかりますし、よいことだと思います。地域の人が講師などになって協力すれば、先生の負担も少しは軽くなりますし、地域

全体で学校を支えるよいきっかけだと思います。

これからの土曜授業では、ふるさと学習のように平日の授業で学ぶ以外のことや、教育課程に組まれないものにも、ぜひ取り組んでほしいです。スポーツなども土曜日に集中して行ってもいいかもしれませんね」

地域が参加するチャンス

地域ボランティアとして土曜授業に協力

「上灘地区に伝わる山名のお姫さま・駒姫の話を聞きました。お寺には遠足で来たことがあるけど、昔話は初めて聞きました。次の土曜授業も楽しみ。今度は自分のまちを探検したいです」



まち
3年 小谷 万智^{まち}さん



▲初めて聞く昔話に質問がたくさん

3年生は地域を知るために、学校から山名寺までの道のりを歩き、お寺の見学と、地域ボランティアの山名寺住職に上灘地区に伝わる話を聞きました。

上灘に伝わる話

上灘小学校



左奥 安藤博さん、理枝さん(生田)

「普段の学校の授業とは違った体験をし、子どもと一緒に楽しく過ごせました。自分の子だけでなく、いろいろな子と接する機会にもなりました。

子どもにも、地域の人との触れ合いや、クラスや学年を越えたチームワークの大切さを学んでほしいですね。今後は、縦割り班の活動に親が関わるなど、縦割り班の親同士もつながりを持ち、学校全体の輪をつくれるような学習ができればいいなと思います」

学校全体の輪をつくれたら

保護者有志として協力しました



左 山口 沙織さん(鴨川町)

「今回の土曜授業は、子どもが普段は会うことのない人と出会い、さまざまな発見ができる内容でした。子どもも、いつも以上にいきいきとしていました。休日

に家でだらだらと過ごすよりも、学校に行って活動するほうが、子どもにとっても有意義なのではないでしょうか。また、休日に子どもと外出することはあっても、地域に出かけることはなかったので、今回のような機会があるのは良いことだと思います」

地域に出かけるきっかけに

保護者有志として協力しました



福井伸一郎教育長

「ふるさと学習」の積み重ねにより、課題やその解決策が見えてくるのではないのでしょうか。
土曜授業を含めた、よりよい教育課程をめざして創意工夫を重ね、一層「倉吉に誇りと愛着を持つ子どもの育成」に取り組みます。

「学校の支援をする地域の人に話を聞きました。橋などをつくる人が、時々学校を直してくれていてびっくりしました。土曜日に学校に来るのはドキドキしたけど楽しかったです」



2年 菅埜 全くん



▲インタビューで地域の人を知る

2年生は地域のいろいろな場所・人などを保護者と一緒に探検。自分の住む地域の施設やお店、住民を訪ねてインタビューを行いました。

レッツゴー町たんけん

小鴨小学校

「今まで地域の人が大切に保護してきたように、歴史的価値のある地域の宝を未来へ残していきたいと思います。また、歴史的遺産に囲まれた地域にいることを誇りに生活していきたいです」



2年 久保田 実穂さん



▲波田野館長の解説に耳を傾ける

「自分が暮らす地域を知る」をテーマに『くらよし風土記』にも掲載されている「三十六歌仙額(小鴨神社所蔵)」について小鴨地区公民館長と市学芸員から学びました。

小鴨の歴史

倉吉西中学校

倉吉市の土曜授業

自然や歴史、文化など私たちが住む倉吉の良さを学び、将来地域を担う子どもたちを育成したいと始めた土曜授業。1年前から、学校・保護者と協議を重ね、地区にも相談し、実施となりました。
事務局の指導主事も手分けをして、各校の状況を視察しています。私も数校訪れましたが、興味ある取組みをしている学校もあり、倉吉の地域の力、豊かさを改めて感じました。
地方創生の声も聞かれますが、まさに

《平成25年度倉吉市健全化判断比率と資金不足比率》

地方公共団体の財政状況を客観的に表し、財政の健全化や再生の必要性を判断するものです。

問 財政課(☎22-8163 / FAX 22-1087)

【健全化判断比率】
実質赤字比率、連結実質赤字比率、実質公債費比率、将来負担比率の4つの比率

▼ **実質赤字比率**
一般会計などの赤字の年収に対する割合

▼ **連結実質赤字比率**
全会計の赤字・資金不足額の年収に対する割合

▼ **実質公債費比率**
一般会計などが負担する実質的な公債費の年収に対する割合

▼ **将来負担比率**
一般会計などが将来負担する債務の年収に対する割合

早期健全化基準を超える団体は「財政健全化計画」を策定する必要があります。

【資金不足比率】
公営企業ごとの資金の不足額の事業の規模に対する比率

地方公共団体は、「地方公共団体の財政の健全化に関する法律」により、毎年度、健全化判断比率および公営企業の資金不足比率を、その算定資料とともに監査委員の審査に付した上で議会に報告し、公表しています。平成25年度、倉吉市において、早期健全化基準を超えた健全化判断比率はありませんでした。また、すべての公営企業において、資金不足は生じていません。

倉吉市の財政は健全で、順調に運営しています。

【平成25年度倉吉市健全化判断比率】

(単位：%)

	実質赤字比率	連結実質赤字比率	実質公債費比率	将来負担比率
健全化判断比率	(-5.07)	(-12.03)	14.7	119.4
早期健全化基準	12.84	17.84	25.0	350.0

※実質収支または連結実質収支が黒字の場合は、実質赤字比率または連結実質赤字比率は、「-」で表示します。
※()内は、実質黒字または連結実質黒字の比率を負の値で表示したものです。

【参考：実質公債費比率の推移】

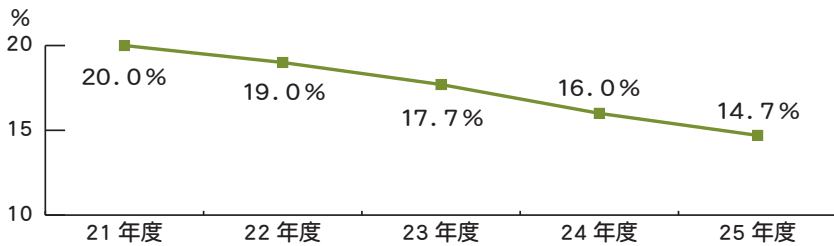

◀ 実質公債費比率は、平成23年度決算以降、地方債を発行するときに、県の許可が必要な基準である18%を下回り、財政の健全化が進んでいます。

《土砂災害特別警戒区域は市内に411か所あります》

広島市の土砂災害を受けて — 地域の土砂災害危険個所を再度確認しておきましょう。

問 防災安全課(☎22-8162 / FAX 22-1087)



とっとりWebマップによる
土砂災害特別警戒区域等の表示例

市内には、土砂災害防止法で指定された土砂災害警戒区域(イエロー区域)が499か所、土砂災害特別警戒区域(レッド区域)が411か所あります。

これらの区域の指定は、鳥取県が行っており、県が把握している土砂災害危険個所すべてで区域指定が完了しています。

※今後、住民の情報提供などで、新たな土砂災害の危険個所が見えられ、追加で区域指定する場合があります。

自分の住む地域の土砂災害危険個所を把握しておくことは、防災対策として、とても大切なことです。

土砂災害危険個所は、市ホームページの防災安全課のページ

ジ、または県の治山砂防課のページで確認できます。

皆さんが、自分の家の周辺の状況を確認しておきましょう。

市では、土砂災害警戒区域のある自治会を中心に、イエロー区域、レッド区域の場所や避難場所、避難経路などを入れた防災ハザードマップを住民の皆さんと一緒に作成しています。

すでに74の公民館で作成していますが、まだ作成していない自治会は作成をお願いします。

防災安全課ページアドレス
<http://www.city.kurayoshi.lg.jp/pgyousei/div/sounu/bousai/>
 県治山砂防課ページアドレス
<http://www.pref.tottori.lg.jp/66114.htm>

《保育所などの利用には事前の認定が必要になります》

来年4月から始まる子ども・子育て支援新制度により、保育所などの入所手続きが変更になります。

☎子ども家庭課(☎22-8100/☎22-7020)

※倉吉市内の幼稚園はすべて認定こども園になっていますので、幼稚園は「認定こども園」と表記しています。

1号認定(教育)の手続き
対象年齢：3歳～5歳

2号認定(保育：3歳以上)、3号認定(保育：3歳未満)の手続き
対象年齢：0歳～5歳

子ども・子育て支援新制度開始(4月1日)に向けた手続きの流れ

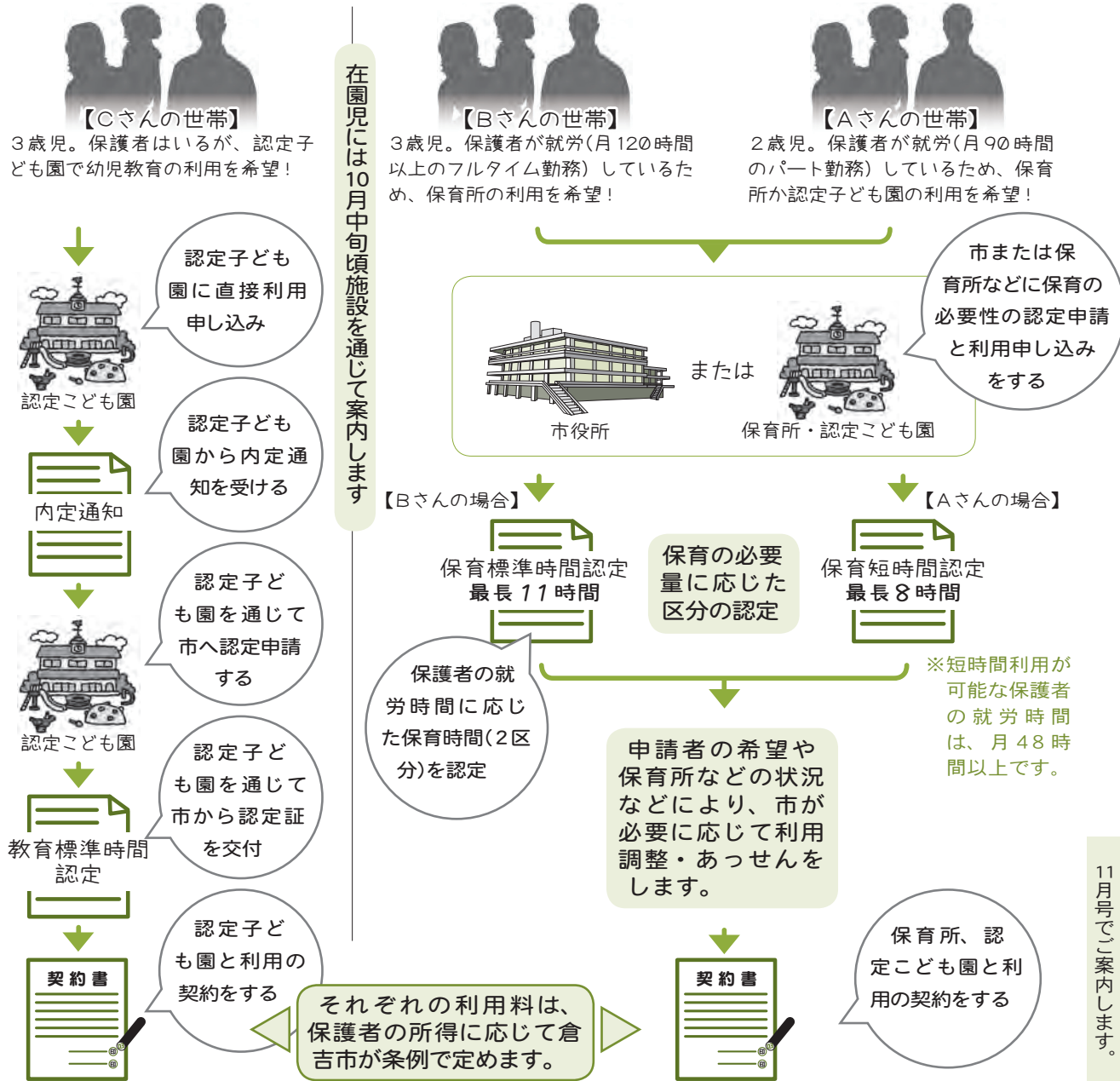

※入所受け付けの開始時期や園の情報については、市報11月号でご案内します。

TOPICS - 2

子ども・子育て会議で議論

新制度の円滑な導入に向けて、サービスの基準や計画について話し合う「子ども・子育て会議」を設置しました。市では、子ども・子育て会議を中心に、子育て家庭の状況や、子育てのニーズを把握し、幅広く意見を聞きながら、子ども・子育てを支援するための仕組みづくりを進めています。



TOPICS - 1

放課後児童クラブは6年生まで

倉吉市では、これまで4年生以上の児童の受け入れは、一部の放課後児童クラブのみで行っていましたが、新制度が始まると、6年生まで受け入れの対象となります。

※受け入れを満たすために、クラブ数を増やす必要があるときは、計画的に整備を進めていく予定です。



特別展「人間国宝 大坂弘道展」

精緻な美へのこだわりが花開く——正倉院宝物復元模造品ほか70点を展示

特別展「人間国宝 大坂弘道展」

と き:10月11日(土)~11月3日(月・祝)

入館料:一般600円(400円)

大学・高校生300円(200円)

70歳以上は400円

※()内は前売り、団体料金

※中学生以下、障害者手帳などをお持ちのひと、
その介助者1人は無料

記念講演会

「正倉院宝物の魅力、独自の制作へ」

と き:10月13日(月・祝)午後1時30分~

場所:倉吉交流プラザ 視聴覚ホール

講師:大坂弘道さん

※申込・参加費不要(先着150人)

※そのほかの関連イベントは博物館ホームページ
をご覧ください(☎ <http://www1.city.kurayoshi.lg.jp/hakubutsu/>)

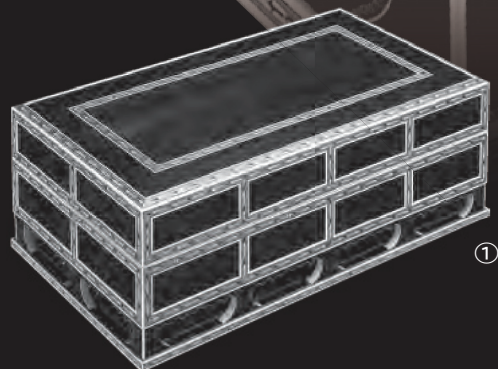

倉吉市出身の人間国宝・大坂弘道氏(昭和12年-)をご存知ですか。

大坂氏は倉吉東高を卒業後、上京し東京学芸大学美術科で学びます。卒業後は中学校の美術教諭を勤めながら、創作活動に取り組み、日本伝統工芸展で数々の賞を受賞します。

そして、その技術が認められ、43歳の時に宮内庁から正倉院宝物の復元模造を依頼され、完成させました。大坂氏は、この模造の過程で発見したさまざまな技法を創作に活かし作品を作り続けています。

本展では、正倉院宝物の復元模造や近作までの70点と関連資料を展示します。正倉院宝物との出会いを転機に花開いた精緻で華やかな作品をお楽しみください。

☎倉吉博物館(☎22-4409 / ☎22-4415)

①紫檀木画箱(正倉院宝物模造) 昭和61年

②黒柿蘇芳染宝相華文嵌荘箱 平成14年

③黄楊木宝相華透香盒「打吹」平成20年

※全て、作家蔵(練馬区立美術館寄託)

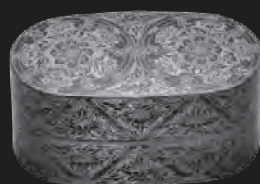

②



③

市内の4地区でアーティストが滞在制作—くらしAIR

※くらしAIR運営協議会事務局 NPO法人 明倫NEXT100(TEL24-5137/FAX24-5138)



くらしAIR運営協議会
代表 川部 洋さん

「倉吉になりますよ」
「だからやってみよう！」
という感覚が各地区に広
まり、活性化のきっかけ
になれば、もっと面白い
倉吉になりますよ」

解説！AIR！—地域に波風を起こすアーティストたち

「明倫AIRを始めて5年目になります。AIRとは、国内外からアーティストを一定期間招へいして、その土地で滞在・作品制作をしようという事業のことで、地域の建物や資源を使う作品の制作過程が地域への刺激になり、波風を起こすこととなります。」

また、アーティストの独特な感性と触れ合う機会はあまりないものです。こうした身近にいないタイプの人を受け入れられる地域になることは、今後、交流や移住定住の面でも重要になると思います。

いま明倫地区では空き家が増加していますが、これをAIRの活動拠点にすることで、その活用にもつながっています。単なる空き家が『ここなら何か生まれるかも』というアーティスト目線で見ると、地域のお宝に見えてくるんですよ。

倉吉市内に14ある小学校区のうち、今回は明倫、成徳、灘手と、関金の計4カ所で行われます。これが14分の3+1の意味です。目指すのは14分の14です。「面白そうだからやってみよう！」

なだてAIR 9月20日～11月4日

灘 アーティスト

COMP. (パフォーマンスシアターグループ)



身体を使った即興ゲームを通して見る人を巻き込むパフォーマンスや、それに基づいたワークショップを行う。

灘 アーティスト

野本 直輝 (アーティスト)



映像や音声を使用して、空間を作品として体験させる作品制作やパフォーマンスなどを行う。

関 アーティスト

中島 佑太 (現代美術家)



ワークショップを制作手法に活動。

関金AIR温泉
9月6日～10月20日

成 アーティスト

淀川テクニック
(アーティストユニット)



大阪・淀川のゴミや漂流物などを使い作品を制作。赴いた土地で人々と交流しながらの滞在制作も得意とする。

成徳AIR 10月1日～31日

明倫AIR 10月6日～12月2日

明 ディレクター

チェリー・タイフーン (バレエスクパフォーマー)



パフォーマンス、芝居、ダンスが織り交ぜられたバレエスクのダンサーであり、俳優・劇作家としても活動。

明 アーティスト

バロン (ボードピリアン)



うたとウクレレをベースに、ダンスやジャグリングなど、おもちゃ箱のようなステージを展開。

明 アーティスト

竹ち代 穂也
(ダンサー・クリエイター)



舞踏のスタイルにこだわらない動作以上ダンス未満な独自の身体表現で関西を中心に活動。

くらしAIRを堪能する12日間 10/8(水)～10/19(日)

※明倫AIR、成徳AIR、灘なだてAIR、関金AIR温泉を表しています

	8日(水)	9日(木)	10日(金)	11日(土)	12日(日)	13日(月)	14日(火)	15日(水)	16日(木)	17日(金)	18日(土)	19日(日)
明			●	●			●			●		●
成							●		●			
灘											●	
関	●		●		●					●		●
			ばあばサロンド @サロンド(関金宿)		中島佑太オープンスタジオ&ワークショップ @サロンド		竹ち代穂也 アーティスト・トーク @旧仲倉医院		淀川テクニック アーティスト・トーク @TERRA HOUSE(明治町)	バロン アーティスト・トーク @旧仲倉医院		明倫キャンパイ! ボードビルショー @大鳥屋 (鍛冶町2丁目)

鳥取藝住祭*
芸術学校 in 倉吉

日比野克彦トーク「日比野さん、アートってなんですか?」/10月8日(水)19:30～@倉吉人権文化センター
竹川宣彰トーク & 「Nomadism 遊牧」展示/10月13日(月)～@活動準備室ぼうし(鍛冶町1丁目)
波田野州平トーク & 映画「断層紀」上映/10月15日(水)19:30～@小鴨小学校多目的ホール

*鳥取県で9月～11月に行われるAIR型芸術祭のこと



木造住宅の耐震診断を無料でを行います

- 【対象住宅】※次をすべて満たすもの
- ①市内に建築され、現に居住しているか、居住する予定があるもの
 - ②木造の一戸建て住宅
 - ※店舗などの用途を兼ねるものは、店舗などの部分の面積が、延床面積の2分の1未満であること
 - ③昭和56年5月31日以前に工事着工されたもの
 - ④延床面積が200㎡程度、階数2階以下のもの
 - ⑤在来軸組工法、伝統的工法または桝組壁工法で建築されたもの
- ※プレハブ工法や丸太工法などは対象外
- 【耐震診断の内容】

住宅の壁や天井などをはがすことなく、目視による建物外部(敷地・外壁・屋根)と内部(各室内・床下・天井裏)の調査や、既存の図面を基に、住宅性能を診断する「一般診断法」です。

【耐震診断を行う技術者】

市が委託した民間建築団体に所属する建築士

【募集戸数】20戸

※応募多数の場合は抽選となります。

【募集期間】10月1日(水)

～31日(金)

※募集戸数を下回った場合は随時募集します。

☎ 景観まちづくり課(☎22-8175/☎22-8140)

エキパル倉吉行政サービスコーナー臨時休業

エキパル倉吉行政サービスコーナーは、11月1日(土)、2日(日)をシステム機器入れ替えのため、臨時休業とします。

なお、3日(月・祝)は定休日です。

ご不便をおかけしますが、よろしくお願い致します。



☎ 市民課(☎22-8155/☎22-2954)

新1年生の就学時健康診断を行います

平成27年4月に小学校へ入学するお子さんの就学時健康診断を各小学校で行います。

対象となるお子さんには、10月上旬に保護者へ通知書を送付しますので、受診をお願いします。

通知書が届かなかつたり、通知書に記載された小学校で受診できない場合は、学校教育課に連絡してください。

【対象児】

平成20年4月2日生まれ

～平成21年4月1日生まれ

学校名	実施日	受付	開始
上北条小	10/30(木)	13:30	13:40
河北小	10/30(木)	13:00	13:20
西郷小	10/22(水)	13:30	13:45
上灘小	10/27(月)	13:20	13:40
成徳小	10/23(木)	13:05	13:20
明倫小	10/28(火)	13:30	13:45
灘手小	11/6(木)	13:50	14:00
社小	10/28(火)	13:20	13:35
高城小	10/31(金)	13:30	13:45
北谷小	10/30(木)	13:45	14:00
小鴨小	11/11(火)	13:00	13:20
上小鴨小	11/11(火)	14:00	14:15
関金小	10/28(火)	13:45	13:55
山守小			

※関金小学校と山守小学校は、合同で実施します。会場は関金小学校です。

☎ 学校教育課(☎22-8166/☎22-1638)

催し
event

県指定保護文化財 鳥飼家住宅を見よう

県民の建物百選に選ばれている県指定保護文化財・鳥飼家住宅を一般公開します。

また、会場では注連縄しめなわなどのわら細工体験も行います。

【とき】10月19日(日)

午前10時～午後4時

【ところ】鳥飼家住宅(関金宿)

【入場料】無料

☎ 文化財課(☎22-4419/☎22-2303)

倉吉文化財協会主催 「倉吉学」講座 ※参加無料

四王寺で古くから行われている祭りと、地元の視点からみた四王寺の2つをテーマとして講演会を開催します。

ぜひこの機会に、四王寺について理解を深めませんか。

【とき】10月25日(土)午後1時30分～

【ところ】成徳公民館

【演題・講師】

「四王寺の祭りについて」

県史編さん室専門員 樫村賢二さん

「四王寺について」

四王寺総代 谷口瑞樹さん

☎ 倉吉文化財協会事務局(文化財課内)☎22-4419/☎22-2303

邦楽演奏会

打吹三曲邦楽会の協力を得て、箏そうと尺八の邦楽演奏会を開きます。

日本の伝統的な調べを聴きながら雅な秋の風情を味わってみませんか。

と き: 10月19日(日) 午後2時～4時

と ころ: 倉吉淀屋

入場料: 無料

主催: 倉吉淀屋運営委員会

☎ 文化財課(☎22-4419/☎22-2303)または倉吉ふるさと工芸館(☎23-2255)

倉吉緋展示会

倉吉緋保存会の協力を得て、倉吉緋の解説、展示販売を行います。

と き: 10月17日(金)

～20日(月)

午前9時～午後5時

※最終日は午後4時まで

と ころ: 倉吉淀屋

お知らせ information

10月は3R推進月間 資源を大切にしましょう

10月は3R(リデュース・リユース・リサイクル)推進月間です。

リデュースとは、物を大切に使い、ごみを減らすこと。**リユース**とは、使える物は、繰り返し使うこと。**リサイクル**とは、ごみを資源として、再び利用すること。

買い物にはマイバッグを使う、分別による資源化でごみを減らすなど、私たちの暮らしの中でできることから始めましょう。

問 環境課(☎22-8168/☎22-8136)

Kセンターのリサイクル 感謝デーが開催されます

古紙(新聞・雑誌・段ボール)10kg、または、牛乳パック10枚でトイレットペーパー1個と交換します。

【とき】10月19日(日)

午前8時30分～11時30分

【ところ】倉吉資源リサイクル事業協同組合「Kセンター」(小田)

問 Kセンター(☎26-3343)

10月31日まで秋の農 作業安全運動期間です

9月1日から10月31日は、秋の農作業安全運動期間です。

作業中の事故や農機具の盗難被害に遭わないよう、日ごろから対策を行いましょ。

問 農林課(☎22-8157/☎23-9100)

不正ガソリン110番

0120-283-110

こんな時はすぐお電話を！

◇ガソリンに何かを混ぜて販売をしている

◇ガソリンを給油してから車の調子がおかしい

◇ガソリン給油時に変なにおいがした

問 広島国税局消費税課(不正ガソリン110番)

市議会開催 7月臨時会

平成26年度一般会計補 正予算案などを審議

平成26年7月第6回倉吉市議会臨時会が、7月28日(月)に開催され、一般会計補正予算について審議されました。会議録は、各地区公民館、各人権文化センター、市図書館などでご覧になれます。また、市議会会議録検索システムは、市ホームページから利用できます。

問 議会事務局(☎22-8145/☎22-8146)

議案

【原案可決】1件

・平成26年度一般会計補正予算(第3号)

議会発議

【原案可決】1件

・本会議の手話通訳実施に関する特別委員会の設置

障害者手帳を持つ人の NHK放送受信料免除

免除基準の対象となり、申請を希望する人には免除事由の証明をします。

【全額免除基準】障がいのある人がいる世帯で、世帯全員(世帯分離の場合は、同一世帯とみなす)が市民税非課税の場合

【半額免除基準】視覚、聴覚、重度(身体：1・2級、知的：療育A、精神：1級)障がいのある人が世帯主で、受信契約者の場合

【証明窓口】福祉課または関金支所支所管理課

問 福祉課(☎22-8118/☎22-7020)、支所管理課(☎45-2111/☎45-3964)、またはNHK鳥取放送局(☎0857-29-9210)

児童手当を10月10日(金)に 指定口座へ振り込みます

6月から9月分の手当です。

ひと月あたりの支給額	
3歳未満	15,000円
3歳～小学生	10,000円 ※第3子以降は15,000円
中学生	10,000円

※児童を養育する人の所得が所得制限限度額以上の場合、特例給付として月額一律5,000円を支給します。

※「第3子以降」とは、高校卒業まで(18歳の誕生日後の最初の3月31日まで)の養育する児童のうち、3番目以降。

問 子ども家庭課(☎22-8100/☎22-7020)

水道管の漏水調査を行います

道路および宅地内水道量水器(メーター)までの水道管の地下漏水について、専門業者(㈱西日本水道センター大阪支店)に委託して調査を行います。

なお、漏水調査による断水はありません。

調査範囲

■ 上井地区 上井、上井町1丁目、上井町2丁目

■ 西郷地区 山根、伊木、八屋、下余戸、上余戸

■ 上灘地区 見日町、東巖城町

調査の時期と内容

10月14日(火)

～11月28日(金)

■ 昼間(午前8時30分～午後5時)

道路から住宅敷地内のメーターまたは止水栓まで立ち入り調査します。所要時間は5分程度です。

■ 夜間(午後10時～翌午前6時)

道路に埋設している水道管を調査します。住宅敷地内には立ち入りません。

※調査をする専門業者は、倉吉市水道局発行の写真付き身分証明書を携行し、腕章を着用しています。お客様に調査費用を請求することはありません。また、調査員が物品の販売を行うことは一切ありません。

問 水道局工務課(☎26-1032・26-1033/☎26-3242)

市営住宅・受託県営住宅入居者募集 **Recruiting the residents to municipal houses**

【募集期間】10月7日(火)～14日(火)

【抽選日】10月21日(火)／【抽選会場】市役所第2会議室(本庁舎3階)

【入居可能日】11月7日(金)

【募集住宅】※いずれの住宅も複数申込の場合は、抽選となります。

種類	住宅名	部屋番号	間取り	家賃	戸数	駐車場	風呂
市営住宅	上余戸住宅 ※多子世帯優先	304号	3階/3DK	27,600円～ 54,300円	1戸	1台	有
	上余戸住宅	311号	3階/2DK	22,900円～ 45,000円	1戸	1台	有

【入居基準の所得】

- ① 各種控除後の世帯の所得が、月額158,000円以下
 - ② 高齢者・障がい者・子育て世帯などについては、月額214,000円以下(証明書など必要)
- 景観まちづくり課(☎22-8175/☎22-8140)

初心者向けパソコン教室
参加者募集 ※受講無料

インターネットやデジカメの利用法、回覧文書や家計簿づくりに役立つワードやエクセルの使い方を学習します。ご希望のテーマの回に申し込んでください。

※平成25年度および今年度前期に受講した人の同テーマの受講はご遠慮ください。

【とき】各回午前10時～午後4時

【ところ】倉吉交流プラザ

【対象者】パソコン初心者

【定員】各回先着20人

テーマ	開催日
ゼロからのパソコン入門	11月13日(木)
インターネット利用法入門	11月27日(木)
デジカメ利用法入門	12月4日(木)
ワードを使おう	12月10日(水)、 11日(木)の2日間
エクセルを使おう	12月17日(水)、 18日(木)の2日間

※「ゼロからのパソコン入門」以外は、簡単なマウス操作や入力のできる人

【申込方法】電話で生涯学習課までお申し込みください

【募集開始】10月9日(木)午前8時30分から

【講師】鳥取大学総合メディア基盤センター

● 生涯学習課(☎22-8167/☎22-1638)

鳥取中部ふるさと広域
連合職員募集

【採用予定人数】3人(一般事務)

【申込締切】11月10日(月)必着

■ 第一次試験

【とき】11月30日(日)

【ところ】北栄町北条農村環境改善センター

※詳細は、受験案内をご覧ください。

■ 受験案内

【配布開始日】10月1日(水)

【配布場所】鳥取中部ふるさと広域連合事務局総務課、市役所職員課、中部の各町役場総務課

※鳥取中部ふるさと広域連合ホームページにも内容を掲載します。

● 鳥取中部ふるさと広域連合事務局総務課(☎36-5212/☎36-1016)

産業人材育成センター
平成27年度生徒募集

【対象】平成27年3月に高等学校などを卒業する人

【募集期間】10月1日(水)～31日(金)

【選考日】11月14日(金)

【募集する訓練科】

倉吉校 コンピュータ制御科、土木システム科、木造建築科、総合実務科

米子校 自動車整備科、設計・インテリア科、デザイン科

● 産業人材育成センター倉吉校(☎26-2247)または、米子校(☎0859-24-0371)

気軽に相談を

10月20日～26日は行政相談週間

● 合同行政相談所

とき：10月17日(金)午後1時～4時

ところ：倉吉未来中心小ホール

● 総務課(☎22-8112/☎22-1087)

または、鳥取行政評価事務所(☎0857-24-5542)

● 行政相談所

【関金会場】高齢者生活福祉センター(関金宿)

とき：10月24日(金)午後1時～3時

● 総務課(☎22-8112/☎22-1087)

● くらよし農家相談会

とき：10月15日(水)

午前9時～午後3時

ところ：市役所北庁舎会議室

● 農林課(☎22-8157/☎23-9100)、

または農業委員会事務局(☎22-8171)

● 市民生活相談窓口

● 地域づくり支援課(本庁舎3階/☎22-2717/☎22-8230)

● 多重債務・法律相談会 ※要事前予約

とき：10月24日(金)

午後1時30分～4時

ところ：倉吉未来中心

● 中部消費生活センター(☎22-3000)

● 弁護士会無料法律相談

とき：10月8日(水)

午前10時～午後3時

ところ：鳥取地方・家庭裁判所倉吉支部(仲ノ町)

定員：12人程度(当日受付順)

● 鳥取県弁護士会(☎0857-22-3912)

● 行政書士会無料相談会

とき：10月19日(日)

午前10時～午後2時

ところ：倉吉交流プラザ2階(パークスクエア内)

相談内容：相続・遺言、成年後見、帰化・在留許可など

● 鳥取県行政書士会事務局(☎0857-24-2744)

● 暮らし、なんでも相談

とき：10月18日(土)

午前10時～午後4時

ところ：倉吉体育文化会館

相談内容：困りごと、企業経営など

● 鳥取県司法書士会事務局(☎0857-24-7013)

● 年金・労務無料相談会

労働者・事業主いずれの相談にも応じます。

とき：11月7日(金)

午前10時～午後4時

ところ：パープルタウン2階

文化教室B

● 鳥取県社会保険労務士会事務局(☎0857-26-0835)

催し event

旧倉吉町水源地ポンプ室を一般公開します

余戸谷町にある旧倉吉町水源地ポンプ室は、昭和7年に完成した倉吉の上水道の歴史を物語る近代化遺産です。「近代化遺産の日」にちなみ内部を一般公開します。

また、市内に残る近代化遺産のパネル展示を同時開催。この機会に倉吉の歴史に触れてみませんか。

【とき】10月20日(月)

午後1時30分～3時

※周辺には駐車場はありません。公共交通機関などをご利用ください。

問 文化財課(☎22-4419/☎22-2303)

名木めぐりバスツアーに参加しませんか

【とき】10月12日(日)※雨天決行

午前8時15分受付開始

【集合場所】市役所南側駐車場

【内容】波々伎神社、北野神社、矢送神社を巡り、樹木の解説を聞きます。

【講師】植物を楽しむ会会長

森本満喜夫さん

【参加費】無料/【定員】先着26人

【申込期限】10月10日(金)午後5時

※雨具や飲み物などはご持参ください。

問 地域づくり支援課(☎22-8159/☎22-8230)

ふるさと再発見 もみじウオーク

山守地区に残る文化財を見て歩き、あらためて郷土の風土や歴史、伝統文化を発見しませんか。

【とき】11月2日(日)※雨天決行

【受付】午前9時まで

【集合】山守小学校

【参加費】500円(昼食代など)

※先着120人

問 倉吉ライオンズクラブ

事務局(☎24-6881/

☎24-6882)



第13回倉吉天女音楽祭が開催されます

倉吉市出身の世界的サクソ奏者・MALTAさんを総合プロデューサーに迎え、今年も倉吉天女音楽祭が開催されます。

【とき】10月19日(日)

午後2時～4時

【ところ】倉吉未来中心大ホール

【出演】MALTA、鳥取県ピアノ指導者協会、打吹童子ばやし、中部少年少女合唱団MIRAI、倉吉幼稚園、倉吉天女音楽祭吹奏楽団

【入場料】

券種	前売券	当日券
大人	700円	800円
大人ペア	1,200円	なし
高校生以下	無料 ※入場整理券が必要	

【チケット取扱い】倉吉未来中心・はとや楽器・トミヤ楽器店・ピーワイヨシダ・パープルタウン・観光交流課・倉吉交流プラザ

問 倉吉天女音楽祭実行委員会(観光交流課内☎22-8158/☎22-8230)

募集 collect

除雪オペレータを募集します

冬期の積雪時に市道の通行を確保するため、市所有の除雪車を運転するオペレータを募集します。

【雇用期間】12月1日～平成27年3月31日※積雪による除雪日が勤務

【応募資格】除雪機械の運転免許有資格者(作業免許と、大型免許または大型特殊免許)

【募集人員】若干名

【除雪機械】除雪トラック2台、ロータリー除雪車1台、除雪ドーザ3台

【申込期限】11月7日(金)

【申込方法】履歴書と、免許証の写しを建設課に提出

【選考方法】面接

問 建設課(☎22-8169/☎22-8179)

障がい者計画などの策定委員を募集します

倉吉市では、障がいのある人が地域で安心して暮らせる社会を目指して、障がい者計画と障がい福祉計画を見直します。

市民の皆さんの意見を積極的に取り入れるため、これらの計画の策定委員を募集します。

【募集人員】3人

【応募資格】18歳から70歳の市内に住所を有する人で、平日に開催される委員会に出席可能な人

【応募方法】住所・氏名・生年月日・連絡先を記入のうえ、障がい福祉に関することや応募動機を800字程度にまとめ、福祉課へ提出してください。

※様式は問いません。

【応募期限】10月15日(水)

問 福祉課(☎22-8118/☎22-7020)

秋からでも！健康農園で農作業を始めましょう

倉吉健康農園(大谷)と関金健康農園(関金宿)の10月から3月末までの利用者を募集します。

健康づくりに、レジャーに、健康農園を利用しませんか。

※栽培した農作物などを販売することはできません

【対象者】市内在住の非農家の人

【申込期限】10月17日(金)

募集区画		区画数	利用料 (10月～3月)
倉吉	66㎡～	21	2,500円
	60㎡～66㎡未満	4	2,300円
	50㎡～60㎡未満	9	1,900円
	40㎡～50㎡未満	6	1,550円
	30㎡～40㎡未満	9	1,150円
関金	20㎡～30㎡未満	9	1,000円
	40㎡～50㎡未満	2	1,550円
	30㎡～40㎡未満	7	1,150円

※申し込み多数の場合は抽選

【申し込み・お問い合わせ先】

問 農林課(☎22-8157/☎23-9100)



EVENT INFORMATION

まちのイベント

くらよう祭2014「みんな輝く一番星」

～ステージ発表、模擬店、ゲームコーナーなど～

とき：10月11日(土)午前9時35分～午後2時30分

ところ：鳥取県立倉吉養護学校

問 鳥取県立倉吉養護学校 ☎28-3500 / ☎28-1144

くらよし・ひと・まち・アート白壁芸術祭

～障がい者アート展示、ワークショップ、シタール演奏など～

とき：10月5日(日)～13日(月) / ところ：白壁土蔵群周辺

※ワークショップ、演奏会には参加費が必要

問 白壁芸術祭実行委員会(深田 ☎24-5752)

倉吉市こころの健康フォーラム

～講演「精神障がいの理解と支援」ほか～

とき：10月31日(金)午後1時30分～4時30分

ところ：上灘公民館

問 倉吉市精神障がい者家族会事務局(☎23-5600)

倉吉の窯 秋の作陶展

とき：10月23日(木)～26日(日)午前9時～午後5時

ところ：防災センターくら用心(東仲町)

問 中部陶芸協会(☎22-8388)

秋の盆栽展～紅葉と実姿で秋の移ろいを～

とき：10月31日(金)～11月2日(日)午前9時～午後5時

ところ：まちかどステーション(大正町)

問 中部盆栽会事務局(☎28-1407)

きぼうまつり～フリマ、模擬店、野菜販売など～

とき：10月18日(土)午前10時～午後2時30分

ところ：希望の家(みどり町)

問 希望の家(☎22-2978)

傾聴ボランティア養成講座

～鈴木絹英ホールファミリーケア協会理事長を迎えて～

とき：10月25日(土)午前9時～午後4時

ところ：倉吉未来中心セミナールーム1

問 あいりす事務所(はーとぴあ創造内 ☎24-5378)

アナログゲームで遊ぼう in 倉吉

とき：10月26日(日)午後1時30分～3時

ところ：倉吉福祉センター中会議室(福吉町)

対象：4歳～小学生とその保護者50人程度

※10月15日(水)までに要事前申込

問 NPO法人こども未来ネットワーク(☎22-1960)

コミュニティプラザ百花堂 展覧会・展示会

開催日	催事内容
10/ 3(金)～10/ 8(水)	坂野 真人 個展
10/10(金)～10/15(水)	第12回門脇賢太郎油彩画展
10/17(金)～10/21(火)	井西静馬つづれ画展
10/23(木)～10/28(火)	仏像彫刻朋友会作品展
10/30(木)～11/ 4(火)	砂丘社展

問 コミュニティプラザ百花堂(☎22-6811)

中部圏障がい者地域自立支援協議会研修会

～発達障がいって、ほんまのところ、

どんな感じ?どんな理解が必要?～

とき：10月20日(月)午後1時30分～4時30分

ところ：まなびタウンとうはく(琴浦町)

問 障害者支援センターくらよし(☎23-8455 / ☎23-8456)

和紙ちぎり絵展 ※体験コーナー(100円)

とき：10月17日(金)～20日(月)午前10時～午後5時

ところ：エキパル倉吉多目的ホール

問 倉吉和紙ちぎり絵サークル(船木 ☎23-0096)

第12回「山の祭り」緑の大切さ木の良さを知る

～木工教室、竹細工、森林体験など～

とき：10月26日(日)午前10時～午後3時

ところ：大御堂廃寺跡(倉吉未来中心横)

※森林体験は10月17日(金)までに要事前申込。定員30人。

問 鳥取県中部森林組合管理部(☎22-6622)

第63回倉吉菊花展

とき：10月31日(金)～11月5日(水)午前9時～午後5時

ところ：エキパル倉吉多目的ホール

問 倉吉園芸同好会(☎22-5026)

オクトーバーフェスト in 明倫

～飲食エリア、プチマルシェ、小物ワークショップなど～

とき：10月18日(土)～19日(日)午前10時～午後6時

ところ：河原町～鍛冶町2丁目周辺

問 倉吉商工会議所(☎22-2191)

第19回絃会作品展

とき：10月17日(金)～19日(日)午前9時～午後5時

ところ：防災センターくら用心

問 鳥取短期大学絃研究室(鳥取短期大学内 ☎26-1811)

鳥取県中部健康セミナー 骨と関節の日イベント

～講演「なぜおこる?どうやって治す?手足のしびれ」ほか～

とき：10月5日(日)午後2時～4時

ところ：倉吉未来中心セミナールーム3

問 鳥取県中部医師会(☎23-1321)

指定管理施設からののお知らせ

倉吉市文化活動センター 指定管理者：倉吉文化団体協議会

住吉町77-1 (☎/☎ 23-6095)
 【利用時間】火曜日～土曜日：午前9時～午後10時
 日曜日：午前9時～午後5時
 ※10月から3月までの日曜日の利用時間は、午前9時から午後5時までとなります。
 【休館日】月曜日

■モーニングシネマ(無料)

開催日	時間	タイトル
10月7日(火)	午前10時	アメイジング・グレイス
10月14日(火)		ミート・ザ・ペアレンツ2
10月21日(火)		すべては彼女のために
10月28日(火)		釣りバカ日誌3

■リフレギャラリー

展示内容	開講期間
企画展「マッチラベル展」	10月1日(水)～10月12日(日)
上神の里陶芸教室作品展	10月15日(水)～10月30日(木)

■文化サロン(無料・定員各5人) ※要事前申込

開催日など	内容
10月5日(日) 午後1時～	音楽サロン「メトロポリタンのオペラを楽しむ」 第4回プリテン「ピーター・グライムズ」
10月10日(金) 午前10時～	写真サロン「近未来写真術」 第6回ラフたち nus in times 「高木由利子」
10月14日(火) 午後2時～	演劇サロン「蜷川幸雄の世界」(シェイクスピアの戯曲) 第4回「間違いの喜劇」
10月17日(金) 午前10時～	写真サロン「近未来写真術」 第7回アラスカに魅せられて「星野道夫」
10月24日(金) 午前10時～	写真サロン「近未来写真術」 第8回日本典型 Quintessence of JAPAN 「柴田敏雄」
10月31日(金) 午前10時～	写真サロン「近未来写真術」 第9回少年の日「真部和夫」

■受講生募集

教室名	開講日	受講料
ちぎり絵を楽しむ	第1・第3火曜日 午前10時～11時30分	1,000円/月 (材料費別)
気功入門	第2・第4水曜日 午前10時～11時30分	1,500円/月

伯耆しあわせの郷 指定管理者：旭ビル管理株式会社

小田458 (☎ 26-5581 / ☎ 26-5633)
 【利用時間】午前9時～午後8時【休館日】月曜日

■受講生募集

教室名	開催日など	定員	受講料
Cafe風ごはんでlunch! 「鮭と三つ葉の炊き込み ごはんほか」	10月11日(土) 午前10時～午後1時	先着 20人	550円

※10月1日(水)から申込受付。※受講料のほかに材料費が必要。

倉吉スポーツセンター 指定管理者：ミスノグループ

葵町591-1 (☎ 22-5674 / ☎ 22-5684)
 【利用時間】午前8時30分～午後10時

■受講生募集 ※倉吉スポーツセンターに要事前予約

講座	開催日など
ピラティス教室	毎週水曜 午前10時～
チャー・エクササイズ	毎週木曜 午前10時～
エアロビクス	毎週金曜 午前10時～

共通事項 【参加費】500円

■大会などの予定(10月)

倉吉市営陸上競技場	5日(日)	第29回くらし女子駅伝・第34回日本海駅伝
倉吉市営武道館	25日(土)・26日(日)	第15回鳥取県民スポレク祭柔道大会
倉吉市営ラグビー場	5日(日)・12日(日)・26日(日)	鳥取県ラグビーリーグ
倉吉市営庭球場	25日(土)・26日(日)	第15回鳥取県民スポレク祭ソフトテニス大会
倉吉市営野球場	3日(金)	中部地区中学校新人軟式野球大会
	4日(土)	第33回倉吉市学童軟式野球秋季大会
	11日(土) (予備日12日(日))	第16回尾坂雅人旗争奪軟式野球県大会
	17日(金)～21日(火) (予備日22日(水))	第24回全日本古希軟式野球大会 ※関金野球場も同時開催
	25日(土)・26日(日)	第15回鳥取県民スポレク祭軟式野球県大会 ※関金野球場も同時開催
倉吉市営関金野球場	4日(土)・5日(日)	第33回倉吉市学童軟式野球秋季大会
	12日(日)	鳥取 Pear Kings JABA 交流戦
倉吉市関金農林漁業者等健康増進施設	25日(土)・26日(日)	第15回鳥取県民スポレク祭バレーボール大会

広告募集中心!! 倉吉市総合政策課
 (☎) 22-8161 / ☎ 22-8144

みんなで楽しく音楽レッスン始めちゃおう♪

アコースティックギター
 エレクトリックギター
 エレクトリックベース
 ウクレレ
 オカリナ
 大正琴

YAMAHA 音楽教室

無料体験受付中

トミヤ楽器店
 〒682-0881 倉吉市宮川町185-24
 0120-50-5103

追尾式太陽光システム

パネルが太陽を追いかける。固定型の約1.5倍の発電!!

固定型と追尾式の発電比較

ひるがる ひとの和 エナテクス
 株式会社 エナテクス
 www.enatex.co.jp

☎ 28-0000
 倉吉市海田西町2-37

まちがどピンナツプ

～鳥取短期大学との包括連携調印式～ 倉吉市とともにある大学を目指して 8月26日(火)

これまで倉吉市と鳥取短期大学は、教育や防災などの分野で連携を積み重ねてきましたが、より強固なものとするために包括的な連携協定を結びました。これにより、市においては大学の持つ知的・人的資源の活用が、大学においては研究に必要な市の保有する情報の活用が、更には学生の地域交流やイベント参加などがより一層促進されることが期待されます。山田修平学長は「地域との連携で大学側の成長が望まれる。それが倉吉市の発展につながれば」とあいさつしました。



～どうどうひら ドウ々平遺跡発掘調査現地説明会～ 村の姿がありありと 9月6日(土)

北野で実施された県道仙隠岡田線改良工事に伴う発掘調査で、古墳時代終わりごろから奈良・平安時代(7世紀～9世紀)の一般的な集落を構成する竪穴建物6棟、掘立柱建物15棟の柱の跡などが見つかりました。文化財課職員による解説に、現地足を運んだ約80人は当時の集落の姿を思い描きました。高校時代に郷土史を学び興味を持ったという高嶋飛鳥さん(北野)は「時代の推移がよくわかる貴重な遺跡。見ることができてよかった」と満足そうでした。



～第9回前田寛治大賞展～ 若手現代作家の写実への取り組み 9月6日(土)

倉吉博物館では、倉吉市ゆかりの画家・前田寛治が追究し続けた「新しい写実主義絵画」をテーマに指名公募展を4年に1度開催しています。「写実表現の現在」として行われる今回は、45歳までの作家32人の作品を展示。開催初日のギャラリートークでは、光に満ちた穏やかな空間を描いた作品で大賞を受賞した吉中裕也さんが「空間を描くことを意識した。グレーの中に原色を組み込み抽象の要素を感じさせる絵に仕上がった」と語りました。この展示は10月5日(日)まで開催しています。



気軽にご連絡を! 地方配送いたします。

秋本農園

新米
発売

おいしいよ!

秋本吉人



0120-366220

倉吉市大塚(アメダス観測所西側) 電話26-4138

Quality of Sound, Quality of Service
リオネット補聴器

聴力測定室 完備 点検・調整 いつでもOK
2週間無料試聴いただけます

岩間眼鏡店

倉吉市鍛冶町 ショッピングセンターめいりん内
TEL0858-22-5551 営業時間 あさ9時～よる7時(木曜定休)



各種会席膳・パック膳
血盛・お寿司・おさしみ
折詰・弁当・お節料理

お料理
仕出し

有限会社

よしだ屋

ご予約は 倉吉市越中町 2095-1

TEL0858-22-2759 / FAX0858-23-6385

広報委員中!! 倉吉市総合政策課
TEL22-18161 / FAX22-18144

～敬老の日表敬訪問～
100歳おめでとうございます
9月11日(木)

9月15日の「敬老の日」を前に、石田耕太郎市長が、今年度100歳を迎える人と最高齢者を訪問し、祝詞と記念品を贈りました。7月に100歳を迎えた西田武子さん(上福田)は「元気で100歳を迎えることができうれしい。デイサービスで仲間と会っておしゃべりすることが日頃の楽しみです。転ばないように気をつけてこれからも元気でいたい」と明るい笑顔で話しました。倉吉市の100歳以上の高齢者は44人(男3人、女41人)です。



～倉吉抑制西瓜出荷セレモニー～
日本伝統の西瓜の味を皆さんへ
9月12日(金)

抑制西瓜の出荷セレモニーがJA鳥取中央倉吉西瓜選果場(下福田)で行われました。抑制西瓜は、ビニールハウスに夏の間シートなどをかけて気温を抑え、秋に収穫できるよう生育を抑制して栽培されたものです。栽培面積は3ヘクタールと小規模で、収穫量も少ないため、秋でも食べられるこのスイカは貴重なものです。セレモニーでは、倉吉農業高校の生徒が倉農太鼓で初出荷を祝い、出席者全員で試食を行いました。この西瓜は例年9月下旬までの出荷となります。



～関^{みゆき}閼御幸行列～
温泉街を練り歩く壮観な一大行列
9月15日(月)

この行列は、湯の関神社、大鳥居神社、日吉^{ひよし}神社の3社の例大祭で行われ、大名行列を模したものです。起源は、江戸時代の天明年間(1781年～1788年)にさかのぼるといわれ、市の無形民俗文化財に指定されています。湯の関神社は平坦な道中行列を、大鳥居神社は登城形式で登り坂道中行列を、日吉神社は下城形式で下り坂道中行列を表しており、3社で違う動作や掛け声により進行します。参加者は、「槍や鳥毛を投げて受け渡すところが見どころ」と話しました。



広告募集中心!! 倉吉市総合政策課
 (TEL) 221-8161 / (FAX) 221-8144

体験レッスン無料!
社交ダンス教室 生徒募集

～楽しい時を一緒に過ごしましょう～
団体レッスン、個人レッスン
いたしております。
見学だけでもお気軽にどうぞ
 月に1回 **ダンスパーティー開催中!**
 場所 **倉吉スポーツプラザ2F**
 (倉吉市山根539-1)
〈お申込み・お問合せ〉 ☎ 080-4295-6169 〈河村尚美まで〉

手づくり惣菜
匠庵
お寿司盛合せの
ご注文承ります!
 ご注文は下記店舗で
TOHO **Aiiso**
 東宝ストア 新あじそう
 新町店 22-6281 米田店 23-6111 パール店 26-1121
 ローター店 22-2971 由良店 37-4572 ハワイ店 35-3431
 西倉吉店 28-0121 飛PLAZA 26-8080

～有料広告募集中～
【大きさ】
 1号:縦5cm×横18cm
 2号:縦5cm×横9cm
 3号:縦5cm×横6cm
【掲載料】
 1号:30,000円/回
 2号:15,000円/回
 3号:10,000円/回



●Examination 検診・健診

問 保健センター(TEL26-5670/FAX26-5660)

◇10月集団健診

日程	場所	受付時間	健診内容
10月 7日(火)	小鴨公民館	8:00 ~10:00	特定健診・長寿(後期高齢者)健診・一般健診・がん検診(胃・肺・大腸・前立腺)・肝炎ウイルス検診
15日(水)	社公民館		

※対象年齢、料金など詳細については、各家庭に配布している「くらし健康ガイド」をご覧ください。

◇午後からの3種目(胃がん・肺がん・大腸がん)検診

日程	場所	受付時間	検診内容
11月 4日(火)	小鴨公民館	13:00 ~13:30	胃がん検診・肺がん検診・大腸がん検診

※胃がん検診の受診は、午前7時までにうどん・食パンなど消化のよいものを軽めにとり、検査終了まで飲食・喫煙をしないでください。

※保健センターに要申込

◇厚生病院の子宮・乳がん検診 ※保健センターに要申込

日程	場所	受付時間	検診内容
10月 16日(木)	厚生病院	12:20 ~12:50	子宮がん検診・乳がん検診(視触診)
10日(金)		14:45 ~14:55	乳がん検診(マンモグラフィ検査)
14日(火)			
17日(金)			
20日(月)			

◇レディース検診

※保健センターに要申込

日程	場所	受付時間	検診内容
10月 8日(水)	関金総合文化センター	13:00 ~13:30	子宮がん検診・乳がん検診

◇10月は乳がん月間です

乳がんは、早期発見・治療が大切です。発見が遅れ、がんが進行すると、身体的・経済的・精神的な負担が大きくなります。

- ・2年に1度は乳がん検診を受けましょう。
- ・1か月に1度、乳房のセルフチェック(自己触診)をしましょう。

◇ピンクリボンキャンペーン in 中部

とき：10月26日(日)午後1時~3時

ところ：倉吉パープルタウン中央広場

内容：乳がんに関するパネル展示・クイズコーナー、マンモグラフィ圧力体験、乳がんモデル触診体験、あけぼの会(患者会)による情報提供

■当日受付で乳がん検診を受診できます

対象：40歳以上の中部在住の女性で、今年度の乳がん検診を受診していない人(先着30人)



肝炎ウイルス検査協力医療機関が追加されました

【医療機関名】のぐち内科クリニック

(上井町1丁目8-5 TEL24-6101)

※受診希望の人は直接医療機関へ申し込んでください。



●Prevention&Care 介護予防とケア

問 長寿社会課(TEL22-7851/FAX22-2954)

認知症フォーラム開催

とき：11月3日(月・祝)午後1時30分~4時

ところ：三朝町総合文化ホール

講師：杉山 孝博さん(河崎 幸 クリニック医師)

シンポジウム：「認知症になっても安心して地域で暮らしていくために」

問 倉吉病院認知症疾患医療センター(TEL26-1015)

10月の認知症の人と家族の会「家族の集い」

【関金会場】

とき：10月2日(木)午前10時~正午

ところ：高齢者生活福祉センター(関金宿)

【倉吉会場】

とき：10月16日(木)午前10時~正午

ところ：交流プラザ(倉吉パークスクエア内)

10月ホッといきいき教室~介護予防教室参加者募集~

とき：10月30日(木)午前10時30分~午後3時

内容：【午前】運動会~心とからだを元気にしよう~

【午後】自由時間

ところ：グリーンスコレせきがね

参加料：1,400円(昼食・入浴料)

対象者：65歳以上で、介護保険を受けていない人

※1週間前までに長寿社会課に申し込み。

※送迎希望の場合は、送迎しますのでご連絡ください。

※欠席は前日までにご連絡ください。



●Immunization 予防接種

問 保健センター(TEL26-5670/FAX26-5660)

◇10月からの定期予防接種のご案内

次の定期予防接種が10月から始まります。それぞれの予防接種の対象者には、個人通知を送付します。通知の内容を確認し、接種期限までに受けましょう。

【高齢者等インフルエンザ】

個人負担金：2,000円

【高齢者用肺炎球菌】

個人負担金：3,000円

※市民税非課税世帯、生活保護世帯の人は無料。

【水痘(みずぼうそう)】

個人負担金：無料



◇インフルエンザ任意予防接種の費用を助成します

助成対象者には、個別通知を送付します。通知の内容を確認し、接種期限までに受けましょう。

【助成対象者】

①幼児(平成25年12月31日までに生まれた人)

※満1歳未満の乳児が接種した場合は、接種後に還付します。

②小学1年生~満65歳未満で、身体障害者手帳1級・2級、精神障害者保健福祉手帳1級、療育手帳Aを有する人

【助成額】1回1,500円(満13歳未満は2回助成)

※接種費用は医療機関によって異なります。

■助成対象者で、市民税非課税世帯、生活保護世帯の人は、自己負担金を還付します

請求期限：平成27年3月31日(火)まで



Baby&Mother 母子保健

保健センター(伯耆しあわせの郷内) ☎26-5670 / FAX26-5660

◇乳幼児健康診査

【6か月児】平成26年4月誕生

とき：11月13日(木)、14日(金)

【1歳6か月児】平成25年4月誕生

とき：11月5日(水)、7日(金)

【3歳児】平成23年10月誕生

とき：11月11日(火)、12日(水)

【共通事項】

受付：午後1時～1時20分

ところ：保健センター

持ってくるもの：母子健康手帳、アンケート用紙

◇育児相談(身体測定・子育て・栄養相談)

とき：10月27日(月)

午前9時30分～11時30分

ところ：保健センター

持ってくるもの：母子健康手帳

◇マタニティサロン(妊婦の交流・相談の場)

内容：ミニセミナー「お口の健康について」

とき：11月7日(金)

午前10時～11時

ところ：子育て総合支援センター「おひさま」

※保健センターに申し込みが必要です。

◇離乳食講習会

内容：離乳食後期について

とき：10月22日(水)

受付：午後1時～1時30分

ところ：保健センター

※保健センターに申し込みが必要です。



◇歯面フッ素塗布 保健センター

とき：10月27日(月)

午前9時30分～11時30分

午後1時30分～3時30分

持ってくるもの：母子健康手帳、歯ブラシ

保健センター(☎26-5670)

中部歯科医師会 口腔衛生センター

とき：10月10日(金)

午後2時30分～4時30分

持ってくるもの：母子健康手帳、コップ、歯ブラシ

※口腔衛生センターに申し込みが必要です。

口腔衛生センター

(東郷町) ☎22-

5472)



Play&Bred 子育て総合支援センター

「おひさま」イベント(子育て総合支援センター「おひさま」(☎/FAX22-3914)(上灘公民館 横))

秋のごちそう作り

秋の食材を使ってごちそう作りをします。

とき：10月15日(水)午前9時45分～正午

ところ：子育て総合支援センター「おひさま」に集合し、上灘公民館の調理室で調理

対象：離乳食後期以上の子どもとその保護者

講師：森本美由紀栄養士、大濱弘美栄養士

申込期限：10月8日(水)

申込先：子育て総合支援センター「おひさま」



ペアレントおひさま講座

とき：11月7日(金)～28日(金)の毎週金曜日(全4回)午後2時～3時30分

ところ：子育て総合支援センター「おひさま」

対象：6か月～1歳半前後の子の保護者(16人程度)

講師：小林圭子さん(日本音楽療法学会認定音楽療法士)、子ども家庭課保健師

申込期限：10月31日(金)

申込先：子育て総合支援センター「おひさま」

※参加費無料 ※託児は要申込



HealthCare 健康づくり

保健センター(☎26-5670 / FAX26-5660)

◇フグ・キノコの食中毒に注意！

フグやキノコの毒はとても強く、死亡する場合があります。食中毒を防ぐため、次のことに注意しましょう。

- ・釣ったフグは持ち帰らない。他人にゆずらない。もらわない。
- ・フグの素人調理を絶対にしない。
- ・知らないキノコは、採らない、食べない、人にあげない。
- ・素人判断したり、科学的根拠のない言い伝えは信じない。

◇心とからだの健康相談

とき：10月23日(木)午後1時30分～3時30分

ところ：保健センター

内容：保健師・栄養士による個別相談※保健センターに要申込

◇心の健康について考えたことがありますか？

うつ病などの心の病気について、分かりやすい内容の本やパネルなどの展示を行います。

とき：10月24日(金)

～11月3日(月・祝)

ところ：市立図書館

福祉課(☎22-8118 FAX22-7020)

◇献血(全血献血)にご協力

【市役所本庁舎第2会議室】

とき：10月7日(火)

受付：午前9時～正午

【倉吉未来中心】

とき：10月26日(日)

受付：午前9時30分～午後3時

鳥取県赤十字血液センター(☎0857-24-8101)

◇心と体 元気になる講演会②

今回は「運動」について考えます。

とき：10月28日(火)

午前9時30分～11時30分

※受付は午前9時～

ところ：市営体育センター(かまぼこ体育館)

内容：ノルディック・ウォーキング体験ほか※荒天時は体育館内で実施

講師：全日本ノルディック・ウォーキング連盟公認インストラクター

持ってくるもの：動きやすい服装、飲み物、タオル、上履き(荒天時)

申込先：保健センター ※要申込

定員：30人(先着順)

※参加費不要

※全5回の講演会のうち3回以上参加した人には、お楽しみがあります。



江原道のあれこれ



●今月の一言●
「서로 사이 좋게 지내요。」
「お互い仲良くしましょう。」

前回のコラムにも書きましたが、今年度は鳥取県と韓国江原道の友好交流20周年という節目の年です。その記念の一環として、10月2日から4日間チャーター便で行く江原道への旅もあり、ますます江原道を身近に感じるこの頃です。今回は、江原道の魅力をたくさん紹介します。

観光スポットとして人気の春川

道庁所在地の春川市は、ご存知の人も多いと思いますが、ドラマ「冬のソナタ」のロケ地として有名です。湖の都市という異名を持つほど川と湖が多く、古くから観光名所としても有名です。また、鶏肉と野菜を鉄板でいためて食べるタッカルビが名物料理で、その店が集まったタッカルビストリートもあります。

江原道の玄関口・原州
ウォーキング交流でなじみのある原

州市は、江原道でもっとも人口の多い街で、ソウルからのアクセスも便利です。江原道を代表するプロスポーツチームである東部バスケットボールチームの本拠地としても有名です。

自然豊かで豆腐の美味しい江陵

江原道第三の都市である江陵市は私の故郷で、コラムでも何回か紹介しました。海と山、湖など自然豊かで、観光地として有名です。食べ物は海辺らしく刺身や、海水で固めた豆腐が有名です。

その他にも魅力がいっぱい

ドラマ「秋の童話」のロケ地で有名な束草市や、DBSクルーズフェリーで境港とつながっている東海市は、港町として有名です。

また、琴浦町が友好交流をしている隣郡は、韓国で3番目に高い山の雪嶽山がそびえ立ち、70kmの長さを誇るネリンチョン川は、ラフティングの名所として有名です。

また、美肌効果があり、二日酔いにも効く食材・ファンテ(スケソウダラを冬の干したものの)、全国生産量の7割を占めています。

全部で18の市郡(日本でいう市町村)がある江原道の全ては紹介できませんが、さまざまな魅力のある江原道に、ぜひ行ってみませんか。

第44回鳥取短期大学シグナス祭開催

「～Let It 郷 ありのままの大学彩2014～」

とき：10月17日(金)～19日(日)

今年コンセプトは、「学生も教職員も地域も、一丸となって楽しむ大学祭」。

本学A館とシグナスホールを中心に、多彩なステージ発表や各学科の展示・室内企画、地元出身者や学生によるライブ、模擬店の出店を予定しています。

天気が良ければ、とりたんプラザでゆっくりと過ごしていただけます。地域の皆さんも、どうぞお気軽にお越しください。

日程	時間	内容
17日(金)	16:00～	オープニング
18日(土)	10:00～16:00	ステージ発表、模擬店、室内企画、展示
	10:00～14:00	ライブ、模擬店、室内企画、展示
19日(日)	14:00～15:00	フィナーレ

※交通に関するお願い

駐車スペースに限りがありますので、なるべく公共交通機関などをご利用ください。無料スクールバス(倉吉駅5番バス乗り場発)もご利用ください。

【大学祭期間中のイベント】

とりたん入試相談会

【とき】10月18日(土)、19日(日)
両日共に10:00～14:00
(時間内自由参加)

【ところ】D102教室

☎鳥取短期大学入試広報課(☎26-9171)

ホームカミングデー(同窓会)

【とき】10月19日(日)12:00～
13:15(受付11:30～)

【ところ】とりたんキッチン(A館食堂)

☎鳥取短期大学総務課(☎0858-26-1811)

鳥取短期大学

キャンパス
ガイド
226



鳥取短期大学シグナス祭実行委員



Library 市立図書館

向 市立図書館 (TEL47-1183/FAX47-1180)
せきがね図書館 (TEL/FAX45-2523)

【今月のイベント】

ビジネスライブラリーフォーラム
「6次産業化支援から商品開発・企業経営支援まで
～地域活性化に貢献する公共図書館の可能性～」

とき：10月24日(金)午後1時30分～4時50分
ところ：交流プラザ 視聴覚ホール

講演1「ないものはない、地域の再生
と「島まるごと図書館」(仮)

講師：山内道雄さん(海士町長)

講演2「公共図書館の潜在能力を
引き出す図書館活用法」

講師：竹内利明さん(ビジネス支
援図書館推進協会会長)

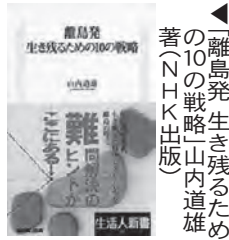

パネルディスカッション「図書館を使いこなす！」

パネリスト：山内道雄さん、竹内利明さん、岡村浩
道さん(大江ノ郷自然牧場ココガーデン
店長)ほか

※事前申込不要・参加費無料

健康情報講演会「認知症を理解しましょう」
～正しい知識で豊かな老後を～

とき：10月11日(土)午前10時～正午
ところ：交流プラザ 視聴覚ホール

講師：浦上 克哉さん(鳥取大学医学部教授)

主催：鳥取大学附属図書館 ※事前申込不要・参加費無料

「読書記録ノート製本講座」

とき：11月1日(土)午後1時～2時30分
ところ：市立図書館 作業室

対象：高校生以上(定員8人) 参加費：400円

申込受付：10月7日(火)午前9時～

【特別資料整理休館のお知らせ】

図書館が所蔵している資料約23万点を点検・整
理するため、全館休館します。休館中は電話による
相談業務や、貸出期間延長サービスも停止します。
ご理解とご協力をお願いします。

とき：10月16日(木)～23日(木)

【開館時間延長試行的ご案内】

10月29日(水)までの毎週火・水曜日に、午
後7時まで開館時間を延長します。(10月14日、
21日、22日を除く)なお、せきがね図書館の開
館時間は従来どおりです。

10月の開館日 カレンダー	日	月	火	水	木	金	土
休館日: 6日、14日、27日 特別資料整理休館日: 16日～23日 ○おはなしかい(11:00～)📖 ◇あかちゃんのおはなしかい (11:00～)📖	5	6	7	8	9	10	11
	12	13	14	15	16	17	18
	19	20	21	22	23	24	25
	26	27	28	29	30	31	



museum 倉吉博物館

向 (TEL22-4409/FAX22-4415)

第8回自然ウォッチング「皆既月食をみよう」

月が地球の影に隠れて欠け始める様子から、月食
の終わりまでを、肉眼と望遠鏡で観察します。望遠鏡
は博物館で用意します。

約1時間にかけて、赤く美しい月の姿が観察でき
ます。

※事前申込・参加費は不要
です。

とき：10月8日(水)
午後6時30分～

ところ：倉吉博物館駐
車場

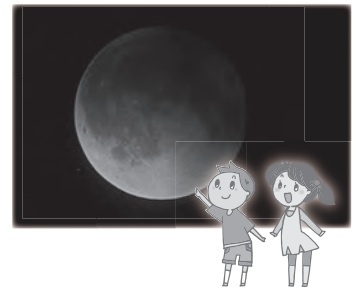

倉吉博物館講座⑦「バッタと遊ぼう！」

交尾の際のバッタの習性を利用した「バッタ釣り」
の道具を作ります。去年はバッタの産卵を観察でき
ました。

※参加費は不要です。

とき：10月18日(土)午前10時～11時30分
ところ：倉吉博物館

対象：小学生

定員：15人(先着順)

申込受付：
10月4日(土)～



バッタの産卵の様子▶

倉吉博物館講座⑧「木工芸の魅力」

開催中の特別展「人間国宝 大坂弘道展」に
あわせて、倉吉市出身の人間国宝・大坂弘道さ
んの作品と木工芸の歴史、魅力について解説し
ます。

※事前申込・参加費は不要です。

とき：10月26日(日)
午後1時30分～3時

ところ：倉吉博物館

講師：博物館学芸員

※特別展「人間国宝 大坂弘道展」

の紹介は10ページに掲載。

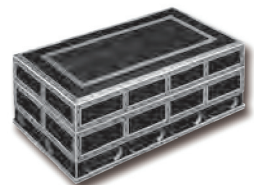

10月の休館日(※7日、8日は臨時休館日)

6日(月)、7日(火)、8日(水)、20日(月)

ゆるキャラ仲間の「灘ッビー」に会いに行ったくらすけくん。灘ッビーは、写真背景に横たわる四王寺山がモチーフのキャラクタ。灘手地区の皆さんと共に公民館まつりや打吹まつりなどに参加し、灘手の盛り上げ役としてがんばっています。

もうパワーを持つ灘手地区ですが、将来も元気な地区であるために、子育て世代の活躍の場を広げるための取り組みが始まっています。その計画の名前は「なだてっころランド」！

後ろの山に土蔵に似てるネ

くらすけくんも土蔵に似てるネ

おいでよ! なだてっころランド

～地元のいいところみつけ～

町の団結力を次世代へつなぐ

灘手地区では、積極的に地域活動をしている住民がいる一方で、子育て世代や転入してきた人がなかなか活動に参加できずにいる現状があります。

そこで、灘手公民館の研究指定事業として考えられたのが、「なだてっころランド」。子育て世代が地元を知り、仲間づくりを通して、灘手地区の一員となれるようにならざるまざまな行事を計画しています。

まだ見ぬ灘手を探しに行こう!

10月12日(日)に、灘手の名所をめぐるウォーキングイベント「灘手路をてくてく歩こう」が開催されます。約2時間をかけて、灘手小学校周辺の史跡を歩きます。

灘手路をてくてく歩こう

～予定コース～

とき：10月12日(日)午前9時～11時30分
 集合：灘手公民館
 申込み・お問合せ先：灘手公民館 ☎22-5401



コースは、灘手公民館を出発し、中央公園へ強力石、尾原観音堂、道標を見つけ、小学校跡地などを通って公民館へ戻るといふもの。地域で活動するには、まずは地域を知ることから。出かけてみれば、意外と知らない地元の名所がたくさん見つかり、そこにしかない歴史を感じる事ができます。「灘手ってどんな所?」と感じたら、地区内外問わずウォーキングに参加することができます。地元のいいところや新しい仲間を見つけに、一歩踏み出してみませんか。

ゆるキャラ(R)グランプリ2014

投票は10月20日(月)午後6時まで!
 アドレス1つにつき1日1票投票できます!



- 【投票方法】
- ①公式ウェブサイト(<http://www.yurugp.jp>)にアクセス。
 - ②投票ボタンをクリックし、メールアドレスとパスワードを入力。(投票する前に、アドレスとパスワードを登録して投票用IDを作っておきます。)
 - ③投票完了です! くらすけくんへの応援をよろしくお願いします!

編集後記

高く澄みわたる空がきれいですね。秋は年々いよいよ旅に出たくなる季節です。新しいカメラ片手にどこへ行くか。(E・M)
 お昼の斤内放送でくらすけくんへの投票のお願いをしています。なんと2カ国語。お越しの際はぜひ聞いてみてくださいね。(Y・N)
 意外と天体ショー好きなので10月8日の皆既月食が楽しみですね。赤銅色の月が見られるか? 晴れることを祈るのみです。(T・F)

● 倉吉市の人口 ●

(住民基本台帳)

男	23,303人 (+ 1)
女	26,051人 (+ 14)
計	49,354人 (+ 15)
20,564世帯	(+ 5)

(H26.8.31現在)

