

- 特別医療費・高額療養費・・・ 8
- 小学校適正配置協議会・・・ 10
- スポーツ表彰・
教育委員会表彰など・・・11
- トスキーはセキガネーゼ・・・ 22
- 月刊くらすけくん/人口・・・24

くらすし

KURAYOSHI city's Public Relations Magazine



大きくなって帰ってきてね
 く東郷湖・天神川サケの飼育放流プロジェクト(3月5日(日)く



源

1300年祭

☎観光交流課(TEL 22-8158 / FAX 22-8230)
☎関金温泉旅館組合(TEL 45-3737)

関金温泉の歴史

関金温泉の開湯伝説には諸説ありますが、最も古いもので、今から1300年前の奈良時代、養老年間(717年〜724年)に行基が発見したと伝えられています。

洪水や兵火で荒れ果てた温泉は、弘法大師(774年〜835年)が杖をつき、湯が湧き出したとの言い伝えや、

泉

回

関金温泉開湯

元弘年間(1331年) 1333年に城主山名小太郎の夢枕に立った薬師如来のお告げを受け、三度発掘されたとも伝えられています。最盛期には浴衣姿でそぞろ歩く宿泊客の姿が見られた温泉街は、時代の流れとともに廃業した旅館が目立つようになりました。温泉は時の移ろいを見つめながら、入浴者を待ち、今も湧き続けています。

帰



源

関金温泉開湯から1300年。関金地区を中心に、温泉健康、観光、伝統文化など、年間を通して開湯を記念するイベントが開催されます。そのメインテーマは「源泉回帰」。開湯1300年を機に、1年の「祭」で完結しない、新たな1000年のスタートの年が始まります。昨年12月には「関金温泉開湯1300年祭実行委員会」が設立されました。開湯1300年をきっかけにした関金全体のブランディングや方向性、戦略を考えていく実行委員会の皆さんにお話を聞きました。

聞き手：総合政策課 藤井一彦

「源泉回帰」とは、開湯1300年祭とは

「源泉回帰」とはどのような意味ですか。

上原 「原点回帰」をもじった言葉遊びです。「源泉」つまり関金の文化の原点である温泉に今一度立ち返り、そこから「温泉」というものをいろいろな角度・視点で見直し、皆で未来の関金像を考えてみましょうという意味が込められています。

また「回帰」にも言葉遊びが隠されています。関金地区の振興を考える上で重要な二つの要素である「回帰遊する場所」と「帰る場所」を表しています。関金を観光で訪れ回遊してもらうためには、また、関金を安心して住み続ける場所として選んでもらうにはどうすればいいのかを皆さんと考えていきたいですね。このイベントをきっかけに継続的な動きが生まれればという思いが込められています。

—1300年祭の目的は何ですか。どういふところにつなげていこうと思われませんか。

樋口 1300年という節目に、全国から皆さんに関金に

来ていただきたいと思っています。昨年の地震、1月・2月の大雪で、宿泊のキャンセルがたくさん出たり、被害にあった市民も多い。そこで皆が一緒になって頑張っていけたらと思っています。

—元気な関金を全国にPRするということですね。関金温泉に来てもらうために、どういった取り組みを考えていますか。

芦田 温泉と言うとどうしても観光という側面で使われやすいので、住民目線、健康などの面で、まだ十分に生かしきれないのではないのでしょうか。倉吉市の中でも大きな資源である温泉を守り、使い続けることが大事だと思います。地元の人に愛されている温泉はとても強いです。それが来訪した人に伝わり、またファンが増え、移住・定住に繋がることもあるでしょう。関金温泉のファンになっていただくことが一番大事です。

—1300年祭をきっかけに、地元にも来訪者にも愛される温泉を、関金や倉吉のいろいろな資源を使ってつくりあげていきたいですね。

関金温泉開湯1300年祭イベント予定

	4月	5月	6月	7月	8月	9月	10月	11月	12月	H30 1月	2月	3月
健康と温泉フォーラム事業							1300	フォーラム開催				
東大山古道トレッキング事業							1300	トレッキング開催				
関金伝統文化等体験事業	1300	つつじ温泉まつり開催				1300	里見まつり開催 御幸行列開催					
ミニたたらワークショップ事業									1300	ワークショップ開催		



泉

上所 資源の一つである「大山」も重要なキーワードになりま
す。昨年は大山隠岐国立公園を
世界から人が訪れるナショナル
パークにするため国が先行的・
集中的に取り組むことも決まり
ました。東大山古道の歴史をひ
も解きながら、大山とその東
側に位置する関金、白壁土蔵
群、さらに三徳山まで、自治
体の枠を超えたつながりをつ
くれたら、新たなうねりにつ
ながるのではないのでしょうか。
『関金＝東大山』として、大山を
盛り上げていく動きと結びつけ
ることができればと思います。
―大山池や東大山大橋も関金地
区にありますし、大山は私た
ちにとって身近なものです。

関金温泉開湯1300年祭実行委員会の 皆さん

関金温泉開湯1300年祭副会長
地域おこし協力隊



かみじょうしき
上所俊樹さん

関金温泉開湯1300年祭会長
関金温泉旅館組合



ひくちとしき
樋口稔起さん

関金温泉開湯1300年祭事務局
関金温泉旅館組合



あしだたけよし
芦田倍芳さん

ひとはな会



にったみさよ
新田操代さん

関金御幸行列伝承保存会



なごひらひろまさ
名子平博政さん

NPO法人未来



きしだひろあき
岸田寛昭さん

一年間の計画は

―現在決まっているイベントの
概要などを教えてください。

心も体もぽっかぽかに！

健康と温泉フォーラム

芦田 健康と温泉フォーラム
は、平成23年に関金温泉が「日
本の名湯百選」に認定されたこ
とをきっかけに続けている取り
組みです。目的は3つありま
す。この先の10年、100年を
フォーラムで考えていくことが
まず一つ。観光、健康、エネル
ギーなどさまざまな視点で温泉
をどう活用していくか、温泉を
持続的に将来に残していくため
にどういうことに取り組んでい
けばいいのかを専門家の意見
を聞いたり、取り組みを知る
中で考えることができます。

もう一つは温泉に向き合うこ
と。日本は火山大国で、地震
大国。リスクの反面、温泉と
いう恵みがあります。昨年の
地震のとき断水になりました
が温泉を通して住民が寄り添
う場所になったのかなと感じ
ました。最後に、湯中運動が

メインのプラチナプロジェクト
です。温泉といえば「風呂に
つかる」というイメージですが、
そこに運動を加えることによ
り、より高い健康効果が得られ
ます。習慣化することにより、
人が集まり、たわいもない話を
しながら運動することでコミュ
ニティができてきています。こ
れが大切なことで、温泉の持つ
力は、体だけでなく心にも効果
があるんですよ。

―話の中で「湯中運動」という言
葉が出ましたが、現在も湯中
運動が続けられている新田さ
んには何か思いがありますか。

新田 現在、湯中運動は70人く
らいが活動しています。みんな
でいつまでも元気に、もうひと
花咲かそうという意味で「ひと
はな会」という会をつくりまし



源

た。高齢になると一人で家にいても話すこともなく、動くことも少なくなりがちです。しかしみんなで集まれば、いろんな話が出て情報も豊富になり、それが楽しくて、継続して集まることに繋がります。大切なのは関金温泉をなくさないこと、そのためには人を増やすこと。少しでもたくさんの人に集まってもいい、元気になってもらうことがまちの活性化にも繋がると思っています。地元の人に再度温泉を見直してほしいですね。

関金満載のウォークイベント 東大山古道トレッキング

岸田 この1300年祭を心に残るイベントとするためには、地域が元気になることが一番大事だと思います。そのキーワー

ドに、トレイルやウォーキング、温泉、食などが考えられます。特に温泉。湧き出るものには人をひきつけるパワーがあると思います。関金にはたくさん良い素材がそろっています。昨年のWTC(ワールド・トレイルズ・カンファレンス)のときに、関金コースはとても人気のコースでした。また、何よりも人がいい。これだけの素材があれば、関金は日本に誇れるものになるのではないのでしょうか。観光名所は一度見たら満足して忘れてしまいがちですが、人との出会いはずっと心に残るものです。

ディス・イズ・クール・ジャパン
This is cool Japan!

伝統文化等体験

名子平 御幸行列は江戸時代から続くと言われていました。神社の秋の例大祭で行われているので、観光中心にはならないのが難しいところです。関金の御幸行列は3つの神社の行列が同時に地区を練り歩きます。それぞれ振り付けも違い、道具の受け渡しダイナミックで美しいのが見どころです。

伝統文化の中で何ができるか考えましたが、当日は甲冑体験

湯のまち、我がまち——関金温泉いま・むかし



納涼大会で行われた「ミス湯の関コンテスト」の様子



温泉街を踊る踊り子たち



宿泊客の浴衣姿は日常だった



昨年のWTC開催には日本人だけでなく、外国からの参加者も集まった



かつての温泉を利用した足湯。話に花も咲く



変わらず勇壮な姿で練り歩く御幸行列



旧温泉街を活用したイベントも盛況

泉



や写真撮影を考えています。御幸行列に関わる人も「やる以上はたくさんの人に見てもらいたい」という気持ちになってきています。対外的な広報を行い、外国人観光客にもたくさん来ていただくようにしたい。1300年祭をきっかけに、関金の伝統文化を全国、全世界に発信できるのではないのでしょうか。

たたらの記憶をもう一度
ミニたたらワークショップ

上所 関金は製鉄が盛んだった頃があり、たたら文化が根付いていたようです。倉吉にも稲扱いなまき千歯せんはがあり、たたらとは密接な関係があります。ワークショップを考えたときに、倉吉市内に残る鍛冶屋に相談したところ、共感していただき、協力してい

ただけるようになりまし。砂鉄の採取から始まり、炭焼き、窯かま作りなど、一連のたたら作業ができる連続ワークショップにできたらと考えています。こうした体験、人や文化との繋がりによって、関金という場所が心に残るのではないのでしょうか。また、旅行者にとっても、再びここに帰ってくるきっかけになるのではないかと思います。最後に、市民の皆さんにメッセージをお願いします。

樋口 1300年祭は県内外からの誘客を狙っています。まず市民の皆さんには関金温泉に入っていたいただき、泉質の良さを実感していただきたいです。そしてPRをお願いします。倉吉市の温泉を残し、活性化していく上でも1300年祭を一つの契機として盛り上げていきたいと思います。

芦田 市民の皆さんにも関金温泉に足が遠のいている人がまだおられるのかなと思います。この1300年祭で、大山古道を知ったり、たたらって何だろう、御幸行列って200年以上も歴史があるんだ、という興味がわき、その中で共感できるものが

一つでもあれば、それをきっかけに今後も関金に足を運んでいただければと思います。

上所 たくさんのアイデアを持って積極的に飛び込んでください。一緒にイベントをつくりあげていきましょう。つつじ温泉まつりなど既存のイベントも磨き上げていこうと考えています。さまざまな関連イベントを繰り返すことで、関金に来ていただく機会を増やし、秋のピークに向かって盛り上げていきたいですね。4月15日(土)には山頂酒場を行います。昔、地元の人がつつじの時期になると、お酒やカラオケセットを亀井公園に持ち込み、夜な夜な宴会を行っていたというところで、1300年祭を機に復活させます。山頂酒場で楽しんだ後は、温泉につかって、泊まっていただく

樋口 4月23日(日)のつつじ温泉まつりでは、温泉の無料開放を行います。ぜひ楽しみにおいでください。その前日は関金温泉に1泊3,000円で泊まる

—ありがとうございます。

この日は
温泉無料開放!

～関金温泉開湯1300年祭事業～
せきがねつつじ温泉まつり

本祭 関所遊び、屋台など

☑4月23日(日)午前10時～午後3時／**所**関金温泉街周辺

前夜祭 花火打ち上げ800発、イベントステージ、屋台

☑4月22日(土)午後5時～9時／**所**関金観光団地駐車場

☎関金温泉おまつり実行委員会事務局(NPO法人養生の郷内 ☎45-3988)

4/15(土)、22(土)は
関金温泉に泊まろう!
～宿泊応援いたします～

1泊(素泊まり)1人3,000円(税込)で宿泊していただけます。

※グリーンズコーレせきがねは22日のみ

☎美章苑(☎45-3511)

☎湯楽里(☎45-6400)

☎グリーンズコーレせきがね(☎45-3198)

～せきがねつつじ温泉まつりイベント～
山頂酒場

つつじの時期になると、地元住民が飲み物やカラオケセットなどを亀井公園に運び上げ、春の宴を楽しんでいたそうです。

提灯で照らされた登山道を上った先に現れる酒場、春の風に吹かれながら楽しい空間を楽しみましょう。

☑4月15日(土)午後5時～／**所**亀井公園展望台周辺

☎関金温泉おまつり実行委員会事務局(NPO法人養生の郷内 ☎45-3988)



《倉吉市特別医療費助成制度の受給対象者の一部が変更になります》

平成29年8月1日から対象者の一部と助成内容が変更になります。

問 保険年金課 (☎ 22-8151 / ☎ 22-2954)

改正内容	改正前	改正後
精神障がい区分の対象者 ※後期高齢者医療の被保険者および高齢受給者証を持っている人は対象外	自立支援医療(精神通院)受給者で、住民税非課税世帯の人	精神障害者保健福祉手帳2級所持者で、住民税非課税世帯の人
助成内容	医療費から一部負担金を差し引いた残りの額を払い戻し (自立支援医療受給資格証に記載のある指定医療機関、指定薬局のみ対象)	医療費から一部負担金を差し引いた残りの額の2分の1の額を払い戻し (保険適用医療費が対象であり、医療機関などの指定はなし)

※現在、精神障害者保健福祉手帳2級を持っている人で倉吉市特別医療費受給資格証の交付を受けていない人は申請手続きが必要です。

※自立支援医療受給者で、倉吉市特別医療費受給資格証を持っている人は、今後の申請方法などについて個別に連絡します。

《高額療養費・療養病床居住費の自己負担額が変更になります》

70歳以上の人の高額療養費自己負担限度額および65歳以上の人の療養病床居住費の自己負担額が変わります。

問 保険年金課 (☎ 22-8151 / ☎ 22-2954)

■ 70歳以上の人の高額療養費自己負担限度額(月額)

平成29年7月まで

世帯区分	限度額	
	外来(個人)	外来+入院(世帯)
現役並み	44,400円	80,100円+(医療費-267,000円)×1% 4回目以降 44,400円*1
一般	12,000円	44,400円
住民税非課税		24,600円
住民税非課税 (所得が一定以下)	8,000円	15,000円

平成29年8月から

世帯区分	限度額	
	外来(個人)	外来+入院(世帯)
現役並み	57,600円	80,100円+(医療費-267,000円)×1% 4回目以降 44,400円*1
一般	14,000円 (年間14.4万円上限)	57,600円 4回目以降44,400円*1
住民税非課税		24,600円
住民税非課税 (所得が一定以下)	8,000円	15,000円

*1 「4回目以降」とは過去12ヶ月以内に、同じ世帯で高額療養費の支給が4回以上あった場合の限度額です。

■ 65歳以上の人が療養病床に入院した場合の居住費

平成29年9月まで

区分	標準負担額
医療区分Ⅰ	320円/日
医療区分Ⅱ・Ⅲ (医療の必要性の高い者)	0円/日
難病患者*2	0円/日

平成29年10月から

区分	標準負担額
医療区分Ⅰ	370円/日
医療区分Ⅱ・Ⅲ (医療の必要性の高い者)	200円/日
難病患者	0円/日

*2 難病の患者に対する医療等に関する法律第5条第1項に規定する指定難病の患者

《4月から介護予防・日常生活支援総合事業がスタートします》

地域で自立した日常生活を送るために市が実施する介護予防事業です。

☎長寿社会課(☎22-7851/☎22-2954)



- 従来の要支援1・2の人を対象とした介護予防訪問介護(ホームヘルプサービス)と介護予防通所介護(デイサービス)が市の独自サービス(介護予防・日常生活支援総合事業)に移行します。
- 介護予防・生活支援サービス事業のサービス(訪問型サービス・通所型サービス)のみを利用する場合は要介護(要支援)認定手続きを行わなくても基本チェックリストの判定のみで利用可能となります。

平成29年3月まで

要介護1~5の人	介護サービス
要支援1・2の人	介護予防サービス ・訪問看護 ・通所リハビリテーション ・福祉用具貸与 など ・訪問介護 ・通所介護
介護予防が必要な人、元気な人	一般介護予防事業 ・なごもう会 ・元気あっぷ教室 ・認知症予防教室 ・介護ボランティア事業 ・介護予防教室



平成29年4月から

要介護1~5の人	介護サービス
要支援1・2の人	介護予防サービス ・訪問看護 ・通所リハビリテーション ・福祉用具貸与 など 介護予防・日常生活支援総合事業 ・訪問型サービス ・通所型サービス
介護予防が必要な人、元気な人	一般介護予防事業 ・なごもう会 ・元気あっぷ教室 ・認知症予防教室 ・介護ボランティア事業 ・介護予防教室

移行したよ



※4月以降の申請(変更・更新含む)の人から順次総合事業に移行します。

■65歳以上の人の相談は、お近くの地域包括支援センターまたは長寿社会課へ

地域包括支援センター(担当地区)	所在地	電話番号
マグノリア地域包括支援センター(上井・西郷・灘手)	上井町1-2-1	26-3922
うつぶき地域包括支援センター(上北条・社・高城)	上井300	26-6378
倉吉中央地域包括支援センター(上灘・成徳)	宮川町129	22-6102
明倫・小鴨地域包括支援センター(明倫・小鴨)	瀬崎町2714-1	23-7106
かもがわ地域包括支援センター(北谷・上小鴨・関金)	関金町関金宿1115-2	45-3888

今の学校の課題を明らかにし、 解決の方法を探ろう

小学校適正配置を進めるには地域・保護者・学校・教育委員会が対話を重ね、子どもたちにとって最も望ましい教育環境が整うように積極的な協力関係を築いていくことが必要です。

また、この問題は倉吉市全体の課題であるため、教育委員会だけでなく市役所の関係部署とも連携をとりながら進めていきます。

問 学校教育課 (TEL 22 - 8166 / FAX 22 - 1638)



倉吉市立小学校適正配置協議会

目的

協議会は、小学校の適正配置に関するさまざまな課題について協議するとともに、課題の明確化と対応などの調整を図るためのものです。「子どもにとって望ましい教育環境をどのように実現するかを議論するための場」です。「学校」や「地域」の課題を1つずつ検証していき、適正配置について地域の意見の集約を図ると共に、地域の問題として共有した上でその解決策を話し合います。

構成員

- ・地域代表者(自治公民館長など、地区振興協議会長など地区公民館長、民生児童委員、地域学校委員)から2人
 - ・学校関係職員から1人
 - ・保護者(小学校および保育園・認定こども園)から2人
- ※関係者(必要に応じて出席していただき、意見または説明を求めます)

代表者は、各小学校区住民の意見・要望を集約し協議会へ反映させます。

教育委員会は「教育的な観点」から、子どもたちが学校での集団生活を通してお互いに学び合い高め合うなど切磋琢磨し、多様な考え方や社会性や協調性を身につけて行くことが大切であると考えます。こうした「教育施設としての役割」を十分発揮するためには、適正な児童数・学級数を確保する必要があります。

住民には、小規模校のほうがより細やかな教育ができるのではないかと、また、学校は「地域社会における役割」も担っているのではないかと、の意見があります。

学校がなくなる地域において「学校の統廃合が地域の活性化に大きな影響を与えるのではないかと」という懸念もあります。

進め方

平成29年度

- 4月 全体説明会
- 5月～7月 各地区説明会
- 9月～ 各地区小学校適正配置協議会の立ち上げ

※準備ができれば、小学校適正配置統合準備委員会へ移行

平成30年度～31年度

- 小学校適正配置統合準備委員会設置
- ・統合校の整備(学校教育目標、教育計画および学校運営に関する事項、校名・校歌・校章決定など)

平成32年度

開校予定

《さらなるスポーツ振興をめざして》

平成28年度倉吉市体育協会スポーツ表彰式

問 生涯学習課(☎22-8167/☎22-1638)



35団体、延べ267人が受賞
 2月19日(日)に倉吉市関金都市交流センター交流ホールにて平成28年度倉吉市体育協会スポーツ表彰 表彰式を開催しました。このスポーツ表彰は、長年にわたり本市のスポーツ振興に寄与された人や優秀な成績を収めた個人・団体を表彰するものです。

個人	47人
団体	17団体、117人

今年度は35団体、延べ267人が受賞しました。

《体育功労賞》	2人
《体育奨励賞》	2人
《スポーツ賞》	
個人	38人
団体	18団体61人
《スポーツ奨励賞》	

《学業・文化芸術活動への努力と功績を表彰》

打吹公園だんご教育奨励賞18人、教育委員会表彰3人と1団体が受賞

問 教育総務課(☎22-8165/☎22-1638)

打吹公園だんご教育奨励賞表彰

この賞は、倉吉市教育振興基金の事業により、市立小中学校の最高学年に在籍し、校内活動や生活態度などが特に優秀で、皆の模範となった児童生徒に対し、その努力を認め表彰するものです。

表彰式は2月23日(木)に倉吉市役所で行われ、18人の受賞者に、基金創設のためにご寄附をいただいた榎石谷精華堂代表取締役社長石谷幸子さん同席のもと、石田耕太郎市長より表彰状と副賞が授与されました。

受賞者を代表して、福田夏生さん(鴨川中3年※表彰時)は「支えてくださった沢山の人たちへの感謝の気持ちを忘れず生活していきたい」とあいさつしました。

倉吉市教育委員会表彰

また、同日行われた倉吉市教育委員会表彰では、文化芸術部門で顕著な成績を収めた小中学校より個人と、明倫小学校合唱団に、福井伸一郎教育長より、表彰状と副賞が授与されました。



春季中部地区柔道大会

日 4月23日(日)午前9時半～ / 所 倉吉北高柔道場

問 鳥取県柔道連盟倉吉支部事務局(栗原 090-9500-8053)

元気です中部!「中部陶芸・民芸手しごと展」

日 4月25日(火)～30日(日)午前10時～午後5時半

※30日は午後4時まで

所 日本海新聞中部本社ホール

問 新日本海新聞社中部本社事業課(026-8340)

第42回春の山野草展

日 5月2日(火)～4日(木・祝)午前9時～午後5時

※4日は午後4時まで

所 まちかどステーション

問 倉吉野の花会事務局(西村 022-4662)

※詳細は倉吉観光マイス協会ホームページをご覧ください。



まちかどピンナップ

～日本ライト級チャンピオン西谷和宏選手市長表敬訪問～ 被災した市民のために勝利をプレゼント

3月8日(水)

3月4日(土)東京・後樂園ホールで開催されたボクシング日本ライト級タイトルマッチで前日本チャンピオン土屋修平選手に勝利し県内出身者としては13年ぶり2人目の日本チャンピオンとなった倉吉市出身の西谷和宏選手が凱旋し市長へ報告を行いました。西谷選手は「地震で被災し暗い気持ちになっていた市民のためにも必ず勝つと決めて試合に臨んだ。自分の勝利が少しでも励みになれば嬉しい。次は世界チャンピオンをめざしたい」と力強く語りました。



～虚無僧による尺八献奏～

古い町並みに尺八の音色が響く

3月11日(土)

倉吉淀屋での仏像展や赤瓦周辺での托鉢で虚無僧による尺八献奏が行われました。今年で2回目を迎える尺八献奏には女性1人を含む6人の虚無僧が参加し、古い町並みに尺八の音色が響きました。姫路市から訪れた伊藤雅明さんは「ひなビタのイベントで倉吉を訪れたが、尺八の演奏があると聞いて来場した。尺八の音色は倉吉の町の雰囲気とも良く合っていて、聞いていると穏やかな気持ちになる」と演奏に耳を傾けていました。

賢く投資!!

エナテクスなら、
売電単価 21円/kWhでも

表面利回り
8%以上!!

太陽光発電所のオーナー

大 募 集

株式会社 **エナテクス**

倉吉市海田西町2-37
☎ 28-1111
www.enatex.co.jp

節句のことなら何でもお気軽にご相談下さい。

家族の想いが届く...
 大福、おぼろい、かぶと、お買上げのお名帳、プレゼント、オリジナル絵本、オルゴール、障子紙、お手入れセット、など
 ボールお買上げのお客さまサービス、家紋入れサービス、※ハイパワーボールセメント施工致します。
 5m大型鯉のぼりボールセット (内容:5m6点セット鯉のぼり10号Wハイルボール) **100,000円**から

創業大正二年

人形のたいら

人形のたいら

検索

☎ 0858-22-2391

倉吉市西町2708(野島病院ウラとなり)

広報専集中!! 倉吉市総合政策課
 (☎) 22-8161 / (☎) 22-8144

第43回倉吉春まつり～復興の灯りをともそう～

期間中のさまざまなイベントにぜひお出かけください。

しずみたま
第95回鎮霊神社奉納剣道大会
 日 4月9日(日)午前9時～ / 所 市営市体育センター
 問 倉吉市剣道連盟事務局(寺谷 回 23-1303)

銀座春まつり ～餅つき、のど自慢大会、出店など
 日 4月16日(日)午前10時～午後4時
 所 旧ナショナル会館跡地
 問 倉吉銀座商店街復興組合(回 22-4118)

第39回櫻杯争奪相撲選手権大会
 佐渡ヶ嶽部屋の力士がやってくる！県内各地より集まったわんぱく力士たちが、熱戦を繰り広げます。
 日 4月23日(日)午前8時～
 【午前】小学生団体の部 / 中学生団体・個人の部
 【午後】小学生個人の部
 所 市営相撲広場
 問 桜相撲復興協議会(回 22-3042)



～くらし復活祭！&くらしありがとう祭～ 倉吉の元気を発信！ 3月11日(土)、12日(日)

地震で被災した倉吉を応援しようとひなビタ♪イベントが白壁土蔵群周辺で行われました。当日はアニソンステージや声優トークショー、市内飲食店が参加したちくわメニューグランプリ、市内の観光施設などを回るスタンプラリーなどが行われ、ひなビタ♪ファン約3,000人が集まりました。会場付近で惣菜店を営む仲井真里子さんは「多くの人たちに来ていただき有り難かった。ちくわメニューでもグランプリをいただき、この上ない喜びです」と元気をもらった様子でした。

～(株)明治製作所大谷工場竣工式～ 新工場完成で雇用拡大に期待 3月13日(月)

(株)明治製作所(齋木憲久取締役社長／本社：駄経寺町)が業務拡大に伴い、市の「企業立地促進事業補助金」を活用し、大谷工業団地内に建設を進めてきた新工場が完成しました。竣工式には関連企業、県、市などの関係者約40人が参加し、工場の安全を祈願した後、自動車などの駆動系部品の製造を行う工場内を見学しました。(株)明治製作所では新工場の稼働に伴い更に20人の雇用を予定しており、今後も更なる雇用拡大が期待されます。



広告募集申!! 倉吉市総合政策課
 TEL 22-8161 / FAX 22-8144

倉吉で生まれ育った
 スーパーマーケット

TOHO
 東宝ストア

新町店	22-6281
ロータリー店	22-2971
西倉吉店	28-0121
由良店	37-4572
米田店	23-6111
河北PLAZA	26-8080

Ajiso
 新あじそう

パープル店	26-1121
ハワイ店	35-3431

○眼精疲労 ○肩こり ○時々ものが2つに見える
 ○読書、勉強に集中できない ○遠近両用メガネが使えない
 ○大型免許、二種免許の深視力検査が通らない

両眼視機能を考慮した総合的視力測定で
 両眼の視線のズレ、見方のケセ、ストレスの原因を調べ、
 質の高い「見える」メガネをお作りします。

眼球運動/両眼視機能測定・ビジョントレーニング

岩間眼鏡店

営業時間 あさ9時～よる7時(木曜定休)
 倉吉市鍛冶町 Sマートめいりん店内
 電話 0858-22-5551 (ご予約優先)

各種会席膳・パック膳
 血盛・お寿司・おさしみ
 折詰・弁当・お節料理

有限会社
よしだ屋

お料理 仕出し

ご予約は 倉吉市越中町2095-1
 TEL 0858-22-2759 / FAX 0858-23-6385

道路や水路を占有する際には届け出を

道路や水路の上、または地下に継続して工作物や施設を設置するには、事前に占有許可が必要です。申請先は道路や水路の管理者です。

届け出をしないで道路などを占有していたり、申請先が分からない場合はお問い合わせください。

■対象となる例

- ・道路にガス管や水道管、下水道管、排水管を埋設する。
- ・住宅や店舗の改修工事で、足場や仮囲いなどが道路にはみ出す。
- ・住宅や店舗前の水路に横断用の橋を架ける。
- ・住宅などの出入口の歩道を切り下げる、ガードレールや植栽を撤去するなど。

※道路上にプランター、商品、乗り上げブロックなど通行に支障を及ぼすものは設置できません。

問 管理計画課(TEL 22-8174 / FAX 22-8179)



4 / 6 ~ 15 は 春の全国交通安全運動

昨年の県内の交通事故発生件数は、987件(うち市内の交通事故件数95件)で、これらの事故による死者数は、17人(市内の交通事故死者数1人)となっています。

交通安全に対する意識・向上を図り、交通ルールの遵守と正しい交通マナーの実践を習慣付けることにより、交通事故防止の徹底を図りましょう。

また、市では交通安全講習会などを実施する団体などに啓発物品を提供しています。数・種類に限りがありますので、事前にご連絡ください。

問 防災安全課(TEL 22-8162 / FAX 22-1087)

防災行政無線戸別受信機はお持ちですか

引っ越しなどで倉吉市に転入した人に、倉吉市防災行政無線の戸別受信機を無償貸与します。

※無償貸与は1世帯1台で、2台目以降は有料となります。

問 防災安全課(TEL 22-8162 / FAX 22-1087)、倉吉市防災無線サポートセンター(TEL 27-0153)

お知らせ information

平成29年度の固定資産価格などの縦覧・閲覧

固定資産税の納税者は、縦覧期間中に限り、所有以外の土地・家屋の評価額を、土地・家屋価格縦覧帳簿により縦覧できます。

※所有資産が土地または家屋のいずれかの場合は、それぞれの縦覧帳簿しか縦覧できません。

本人が所有する固定資産課税台帳を閲覧することもできます。

※借地・借家人などは、使用または収益の対象となる部分(証明する書類が必要)の固定資産課税台帳を閲覧することができます。

日 5月31日(水)までの午前8時半～午後5時15分 ※土・日、祝日は除く

所 税務課、関金支所

※本人確認ができるものをご持参ください。また、納税者の代理として縦覧・閲覧する場合は、代理人であることを示す委任状が必要です。

問 税務課(TEL 22-8114 / FAX 22-1087)

4 / 1 ~ 5 / 31 は 春の農作業安全運動期間

農作業安全はそれぞれの地域から—地域ぐるみで事故を防ごう

- ①集落内の危険な場所や作業を点検し、危険箇所のマーキングや作業の注意点を確認しましょう。
- ②日ごろから体調管理に気をつけ、体調が悪いときは無理をせず休養をとりましょう。
- ③機械作業を行う際には、トラクターの安全キャブ・フレームの利用やシートベルトの着用など事故への備えを行い、事故を防止しましょう。
- ④道路を走行する農業機械には、夜間の追突事故を防止するため「低速車マーク」や「反射テープ」を装着しましょう。

問 農林課(TEL 22-8157 / FAX 23-9100)

天神川流域一斉清掃にご協力をお願いします

天神川の上流から河口までの堤防や河川敷を、流域の市町が協力し、一斉清掃を行います。

みんなで「美しい天神川」を守りましょう。

日 4月16日(日)午前7時 ※少雨決行。荒天のときは4月23日(日)

所

地区名	集合場所	地区名	集合場所
上北条	新田橋西詰河川敷	上灘4	大原橋西詰下流堤防
上井1	新田橋東詰	成徳	三明寺橋南詰河川敷
上井2	大塚橋東詰河川敷	明倫・小鴨1	出口橋南詰河川敷
西郷1	竹田橋東詰河川敷	小鴨2	養護学校前河川敷
西郷2	大原橋東詰河川敷	高城	高城小学校
上灘1	巖城橋北詰堤防	上小鴨	大鴨橋南詰
上灘2	三明寺橋南詰河川敷	関金	関金庁舎
上灘3	竹田橋西詰河川敷		

問 建設課(TEL 22-8169 / FAX 22-8179)、関金支所(TEL 45-2111 / FAX 45-3964)



TOTTORI POLICE



架空請求詐欺(電子マネー)に注意

倉吉警察署から市民の皆さんへ

☎26-7110

これらは詐欺です。絶対に返信したり連絡を取らないようにしましょう。

- 「有料動画サイトの未納料金がある」などのメールでの支払い要求
- 「電子マネー型プリペイドカードを購入し、番号を教えてください」と言われる
- 心当たりのない支払いの請求メール

メールを受信しても、一人で悩むことなく、必ず警察や家族、知人に相談しましょう。

NHK放送受信料免除の 手続きはお済みですか

免除基準の対象で、申請を希望する人には免除事由の証明をします。
※現在免除中の人で、住所などの変更がある場合も手続きが必要です。

■全額免除基準

障がいのある人が世帯におり、かつ同居者全員が市民税非課税の場合

■半額免除基準

次の障がいのある人が世帯主で受信契約者の場合

- ・視覚、聴覚障がい
- ・重度障がい(身体 = 1・2級、知的 = 療育A、精神 = 1級)

■証明窓口

- ・福祉課(☎22-8118 / FAX22-7020)
- ・関金支所(☎45-2111 / FAX45-3964)
- ・NHK鳥取放送局(☎0857-29-9210)

☎福祉課(☎22-8118 / FAX22-7020)

タクシーチケットの交付 について

市では、重度障がいのある人へタクシーチケットの交付を行っています。

- 【対象】市内に住所があり、次の1～3のいずれかの手帳を持つ人
- 1 身体障害者手帳1級または2級
 - 2 療育手帳A
 - 3 精神障害者保健福祉手帳1級
- ※有効または判定期限の到来していないものに限る。

※倉吉市障がい者等通院費助成金を受ける人、居住地特例の対象となる施設などに入所、もしくは入居している人のうち、他市町村の障害福祉サービスの支給決定を受けている人は対象外。

【助成内容】申請が受理された日から平成30年3月までの間の月数に1,500円を乗じた額を限度とし、500円券のタクシーチケットを交付します。

持 1～3の手帳、印鑑

申 問 福祉課(☎22-8118 / FAX22-7020)

野焼きは法律により 禁止されています

野焼きは、有害物質を発生させるなど人の健康への影響が心配されるだけでなく、大気汚染の原因にもなっています。

また、例外的に認められるものであっても、煙や臭い、灰などでご近所の迷惑になる場合があります。たき火程度なら良いと考えずに、野焼きはやめましょう。

問 環境課(☎22-8168 / FAX22-8136)

浄化槽は年1回の法定 検査を受けましょう

浄化槽には、定期的な保守点検・清掃とは別に年1回の法定検査(法第11条定期検査)を受けることが義務づけられています。

この法定検査は、浄化槽の日常の維持管理が適正に行われているかどうか、浄化槽の機能が正常に働いているかなどを判断するために行う検査です。

浄化槽の本来の機能を十分に発揮するためにも、浄化槽を正しく使って快適に過ごしましょう。

申 (公財)鳥取県保険事業団
(☎0857-23-4843)

問 下水道課(☎22-8176 / FAX22-8140)

4月は未成年者飲酒防止 強調月間です

成長過程にある未成年者の飲酒は、本人にとって身体的・精神的に大きなリスクがあるだけでなく、社会的にも大きな影響を与えます。

未成年者が「なぜ自分たちがお酒を飲んではいけないのか」を理解できるよう、学校、家庭、地域社会でしっかりと説明するなど、社会全体で取り組みましょう。

問 倉吉税務署(☎26-2721)

B&G財団が地震復旧の助成金交付

問 生涯学習課

(☎22-8167 / FAX22-1638)

昨年10月の鳥取県中部地震により損壊した倉吉市関金B&G海洋センター艇庫の修繕支援のため、B&G財団から助成金350万円の交付が決定しました。市役所で3月10日(金)に行われた交付式では、B&G財団 古山透 常務理事から石田耕太郎市長へ決定通知書が渡されました。



韓国語を通じて韓国に親しもう—韓国語講座受講生募集

韓国語の簡単な単語、会話やあいさつなどを学びます。初めての人も是非ご参加ください。※これまで受講されていた人も再度申し込みが必要。

日 4月～11月(全20回) / 所 倉吉交流プラザ 第1研修室

料 受講料(年間) 2,000円 / クラス ※教材費(2,000円程度)が別途必要

【講師】鄭 然旭(倉吉市国際交流員)

【申込締切】4月20日(木) / 【申込方法】電話またはファクシミリ

クラス	日時	定員	内容
入門	毎週木曜日 午後6時半～ 【初回】4月27日(木)	30人	初めて韓国語を習う人を対象にしたクラス。 文字の読み書きや簡単な日常会話などを学びます。
初級	毎週火曜日 午後6時半～ 【初回】4月25日(火)	30人	基本的な文字の読み書きができる人を対象にしたクラス。 文法の基礎表現を学び、韓国語で日記を書いてみます。
中級(昼)	毎週木曜日 午後2時～ 【初回】4月27日(木) ※初回のみ会場が倉吉交流プラザ第2研修室	30人	簡単な翻訳や作文ができる人を対象にしたクラス。 色々な表現、使える韓国語を学びます。
中級(夜)	毎週火曜日 午後7時40分～ 【初回】4月25日(火)	30人	

申 問 観光交流課(☎22-8158 / ☎22-8230)

大人のダイエット・カヌー教室受講生募集

カヌーの基本を簡単なレクリエーションを交えながら楽しく習得し、毎月1kgの体重減少を目指す教室です。運動不足を解消したい人、カヌー経験が全くない人でも安心してお申し込みください。

日 5月10日(水)～9月27日(水)の水曜・金曜 午後1時半～3時

所 倉吉市関金B&G海洋センター
【対象】市内に在住する高校生以上の人

【定員】先着10人

料 受講料

64歳以下1,850円

65歳以上1,200円

持 濡れてもよい服装と運動靴・帽子・タオル・飲み物

【申込期限】4月24日(月)まで

申 問 生涯学習課(☎22-8167 / ☎22-1638 ※4月11日(火)まで)、倉吉市関金B&G海洋センター(☎28-6322 ※4月12日(水)以降)

募集 collect

カヌー教室(第1期)受講生を募集します

オリンピック競技にもなっているカヌースプリントを基本から楽しく学びます。未経験者でも基本から練習しますので安心してお申し込みください。

日 4月8日(土)～6月17日(土)の土曜・日曜 午前9時～正午

所 倉吉市関金B&G海洋センター
【対象】小学3～6年生、中学1～3年生

【定員】先着10人程度

料 受講料 3,950円

持 濡れてもよい服装と運動靴・帽子・タオル・飲み物

※大会、事業などにより、開催時間が変更になることがあります。

※大会などへの出場については、別途参加料などが必要です。

申 問 生涯学習課(☎22-8167 / ☎22-1638 ※4月11日(火)まで)、倉吉市関金B&G海洋センター(☎28-6322 ※4月12日(水)以降)

お知らせ information

ひとり親家庭児童小中学校入学支度金

市内に居住するひとり親家庭の児童が、小学校・中学校に入学した場合、保護者に対して支度金を支払います。※手続きの詳細は、入学する学校を通じて、ご案内します。

【対象】ひとり親家庭の保護者

※生活保護受給者、および前々年分の所得税を課税されている人は除く。

【金額】1万円

【必要書類】印鑑、児童扶養手当証書(受給者のみ)、金融機関の預金通帳(請求者本人)

【請求期限】5月31日(水)

申 問 子ども家庭課(☎22-8220 / ☎22-7020)

倉吉市関金B&G海洋センターが開館します

指導員のもと個人、家族、団体でご利用できますので、気軽に楽しく自然の中でカヌーやボートを体験してみませんか。

【開館期間】4月12日(水)～9月29日(金)午前9時～午後5時半
※毎週月曜・火曜休館

持 着替え、帽子、サンダル、飲み物など

料

カヌー	高校生以下	300円
	一般	510円
ボート	高校生以下	510円
	一般	1,020円

※利用状況、天候によっては、お断りすることがありますので、ご了承ください。

申 問 生涯学習課(☎22-8167 / ☎22-1638 ※4月11日(火)まで)、倉吉市関金B&G海洋センター(☎28-6322 ※4月12日(水)以降)



気軽に相談を

- 行政相談所
【倉吉会場】市役所第3会議室
☎4月18日(火)午後1時～3時
【関金会場】高齢者生活福祉センター
☎4月28日(金)午後1時～3時
☎総務課(☎22-8112)
- くらし農家相談会
☎4月19日(水)午前9時～正午
所市役所北庁舎会議室
☎農林課(☎22-8157)、または農業委員会事務局(☎22-8171)
- 市民生活相談窓口
☎地域づくり支援課(本庁舎3階/☎22-2717)
- 司法書士による無料法律相談会
☎4月25日(火)午後4時～6時
所倉吉未来中心セミナールーム2
☎鳥取県司法書士会(☎0857-24-7024) ※前日までに要予約
- 多重債務・法律相談会 ※要事前予約
☎4月14日(金)午後1時半～4時
所倉吉未来中心セミナールーム4・5
☎中部消費生活センター(☎22-3000)

協働のまちづくり活動助成団体を募集します

独自の発想と専門性を生かし、地域の多様なニーズに対応する事業を行う市民活動団体を募集します。

【応募資格】過半数を市民とする5人以上で構成される団体で、規約などにより運営規律が確立されていること

【募集団体】新規1団体、継続3団体
※交付団体は審査により決定。

【助成金額】新規事業：上限10万円、継続事業：上限5万円

※いずれも対象経費の10/10が助成されます。

【応募期間】4月3日(月)～28日(金)

【申請方法】所定の申請様式により、地域づくり支援課へ提出

※申請書類は、市ホームページからダウンロードするか、直接請求してください。

☎地域づくり支援課(☎22-8159/☎22-8230)

青少年の森整備事業 作業ボランティア大募集!

市では、上北条地区振興協議会「青少年の森」整備事業実行委員会との協働により、小田山の保全と利活用を行っています。

保全活動の一環として、実のなる樹木広場周辺で、雑木の片付け、周辺の草刈を行うにあたり、作業に協力をしていただけるボランティアを広く市民の皆さんから募集します。



昨年の作業の様子

- ☎4月22日(土)午前9時半～ ※2時間程度。小雨決行。
※雨天の場合は、午前8時30分以降に伯耆しあわせの郷(電話26-5581)へお問い合わせください。
- 所伯耆しあわせの郷駐車場 集合
※集合後、遊歩道を散策しながら広場まで行きます。
- 持カマ、軍手、飲み物、雨具など
- ☎総合政策課(☎22-8161/☎22-8144)、上北条公民館(☎26-1763)

県立産業人材育成センター 5月開講コース受講生募集

仕事をしている人が対象の、更に職業能力を高める訓練コースです。

コース	定員	受講料	締切
パソコン基礎科①(ワード)	14人	3,600円	4/19(水)
ワード2級試験対策コース	10人	4,800円	正午
PCデザイン科①(イラストレータ)	12人	3,600円	4/26(水)正午

- ※受講料のほかにテキスト代が必要です。
- ※日程など詳細はお問い合わせください。
- ☎鳥取県立産業人材育成センター倉吉校(☎26-2247/☎26-2248)

市報掲載記事の訂正について

市報くらし3月号に次のとおり誤りがありました。おわびして訂正いたします。



【自治公民館の館長紹介(9頁)】

訂正箇所		正	誤
灘手地区	協議会長	津原 坂本操さん	別所 吉田譲さん
	半坂自治公民館長	のだに 野谷寛臣さん	のたに 野谷寛臣さん
社地区	不入岡自治公民館長	やぶなか 藪中幹雄さん	やぶなか 藪中幹雄さん
北谷地区	福富自治公民館長	ひさなお 野島寿尚さん	としひさ 野島寿尚さん
	沢谷自治公民館長	あきまさ 野島照正さん	てるまさ 野島照正さん
上小鴨地区	住吉自治公民館長	なかた 中田幸樹さん	なかた 中田幸樹さん
	福山自治公民館長	すがはら 菅原久宗さん	すがはら 菅原久宗さん
関金地区	駅前自治公民館長	さとし 天野俊さん	しゅん 天野俊さん
自治公民館数			
	高城地区	2 4	2 6
	小鴨地区	2 2	2 3
	関金地区	3 0	3 2

☎地域づくり支援課(☎22-8159/☎22-8230)

ソロプチミスト倉吉
第37回 チャリティバザー

～日用品、手づくり品、リサイクル品、コーヒーコーナーなど～

日 4月8日(土)午後1時～2時

所 まちかどステーション

申 国際ソロプチミスト倉吉(☎22-1154)

創立60周年記念

第22回倉吉つぼみ会 バレエ発表会

日 4月16日(日)午後1時開場・1時半開演

所 倉吉未来中心 大ホール

料 入場無料 ※入場券が必要。当日券あり。

【入場券取扱】倉吉未来中心、マルイスポーツ、倉吉つぼみ会バレエ教室

問 倉吉つぼみ会バレエ教室(☎22-2042) ※平日は午後6時以降

アミティエ・フェスタ

～わんわん運動会～

日 5月7日(日) 午前10時～ ※雨天の場合は5月14日(日)

所 人と動物の未来センター・アミティエ

【内容】飼い主と犬のイベント、犬のしつけ方教室、里親説明会、各種屋台など

※詳細はホームページをご覧ください。

問 (公財)動物臨床医学研究所(☎26-0851)



史跡法華寺畑遺跡ライトアップ

法華寺畑遺跡では復元された西門と、その周辺にある桜の古木が美しい景観を生み出します。桜の開花に合わせてライトアップを行います。

日 4月上旬頃 午後6時～9時

※開花状況など、詳しくは市ホームページでご確認ください。

所 法華寺畑遺跡(国府)

問 文化財課(☎22-4419/☎22-2303)



EVENT INFORMATION

まちのイベント

春の盆栽展

日 3月31日(金)～4月2日(日)午前9時～午後5時 ※2日(日)は午後4時まで

所 まちかどステーション

問 県中部盆栽会(☎28-1407)

「倉吉絃」in ロシア ハバロフスク 出展作品 帰国 お披露目展

日 4月7日(金)～16日(日) 午前10時～午後4時 ※16日は正午まで。4月10日(月)は休館。

所 鳥取県立博物館 第3展示室

問 伯耆しあわせの郷(☎26-5581)

コミュニティプラザ百花堂 展覧会・展示会

開催日	催事内容
4/ 5(水)～18(火)	図工の時間 作品展
4/27(木)～5/1(月)	うたえ 詩画 はらだとしこ個展

問 コミュニティプラザ百花堂(☎22-6811)

第13回 うわなだ桜まつり

フォトコンテスト作品募集

うわなだ桜まつり、会下谷川桜並木を題材にした作品を募集します。※3/17(金)～4/18(火)の撮影作品

【受付期間】4月19日(水)～5月8日(月)午後5時

【応募資格】住所・年齢不問、1人2点まで

■作品展示 日 5月17日(水)～21日(日)

所 倉吉未来中心アトリウム

申 問 上灘公民館内フォトコンテスト係(〒682-0811上灘町9-1 ☎22-0640)

木のお医者さん

思い出の木と
いつまでも...

植木屋
いちぼく 逸水

公的資格取得
樹木医
一級造園技士

お気軽にご相談ください

営業所 倉吉市余戸谷町 3167-10
営業時間 AM8:00～PM5:00 年中無休
電話 090-4808-6998



樹木のスペシャリスト「樹木医」「一級造園技士」に
お客様の大切な庭木の剪定・管理を安心してお任せください!

鳥取県知財総合支援窓口

(独)工業所有権情報
・研修館事業

場所 倉吉市立図書館 (倉吉市馬場町)

電話 (0858) 47-1183

13:00～16:00
「特許等無料相談会」開催

4月火 4	4月金 7	4月火 18	4月金 21
5月火 2	5月金 12	5月火 16	5月金 21

知的財産に
関すること、
何でも、
ご相談ください。

鳥取県知的所有権センター

センター機関名

〒689-1112 鳥取市若葉台南7-5-1 (0857) 52-5894

(公財)鳥取県産業振興機構 知的所有権センター
(一社)鳥取県発明協会

広告募集申!! 倉吉市総合政策課
(☎22-8161/☎22-8144)

倉吉スポーツセンター 指定管理者：ミズノグループ

葵町591-1 (TEL 22-5674 / FAX 22-5684)

【利用時間】午前8時半～午後10時

■大会などの予定(4月)

市営体育センター

9日(日)	鎮霊神社奉納剣道大会
-------	------------

市営相撲広場

23日(日)	櫻杯争奪相撲選手権大会兼 琴櫻記念中学校相撲選手権大会
--------	--------------------------------

市営野球場

9日(日) (予備日16日(日))	県選暦軟式野球県大会
----------------------	------------

市営関金野球場

1日(土)	西日本軟式野球県大会
2日(日)・16日(日)	国民体育大会・軟式野球競技大会 (中部予選)
8日(土)・15日(土)	市スポ少軟式野球交流大会
9日(日)	高松宮賜杯全日本軟式野球大会 (中部予選)
22日(土)・23日(日)	全日本学童軟式野球大会(市予選)
29日(土・祝) (予備日30日(日))	高松宮賜杯全日本軟式野球県大会

市営関金健康増進施設

29日(土・祝)	市スポ少バレーボール交流大会
----------	----------------

■受講生募集 ※要予約。参加費は当日支払。

講座	会場	開催日など	参加費
チェアー エクササイズ	スポーツセンター 食堂	毎週火曜 10:00～11:00	500円
ピラティス	スポーツセンター 2階研修室	毎週水曜 10:00～11:00	500円
エアロビクス	市営体育センター	毎週金曜 10:00～11:00	500円
ヨガ	スポーツセンター 2階研修室	毎週木曜 10:00～11:00 ※マット持ち込みで800円	1,000円

伯耆しあわせの郷 指定管理者：旭ビル管理株式会社

小田458 (TEL 26-5581 / FAX 26-5633)

【利用時間】午前9時～午後8時【休館日】月曜日

■受講生募集 ※4月1日(土)から受け付け開始。

教室名	開催日など	定員	受講料
café風ごはんでlunch! 「オレンジチョコレー トブラウニーほか」	4月15日(土) 13:00～16:00	先着 24人	550円 ※要材料費
男性のための料理教室 「3色そばろごはんほか」	4月21日(金) 10:00～13:00	先着 20人	550円 ※要材料費

指定管理施設からのお知らせ

倉吉市文化活動センター 指定管理者：倉吉文化団体協議会

住吉町77-1 (TEL/FAX 23-6095)

【利用時間】火曜日～土曜日：午前9時～午後10時
日曜日：午前9時～午後5時

【休館日】月曜日 ※会議室、音楽室、調理実習室など貸出あり

■モーニングシネマ(無料)

開催日	時間	タイトル
4月11日(火)	10:00～	あの日の指輪を待つきみへ
4月18日(火)		カティンの森
4月25日(火)		ライムライト
5月2日(火)		最後の忠臣蔵

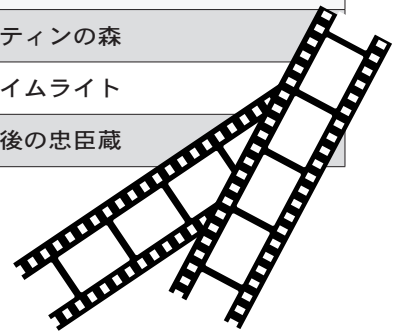

■リフレギャラリー(無料)

全日本写真連盟 鳥取県本部写真展

☑ 4月1日(土)～13日(木)

日本風景写真協会鳥取支部写真展「四季彩々」

☑ 4月15日(土)～29日(土・祝)

■リフレプラザ文化教室受講生募集中

～この春、新しいこと始めてみませんか～

教室名	開講日	受講料
ギター教室	第1・第3火曜日 13:00	4,000円/月
生け花を楽しむ	第1・第3火曜日 14:00	1,500円/月 ※材料費別
気功入門	第2・第4水曜日 10:00	1,500円/月
小笠原流煎茶道	第2・第4土曜日 13:00	2,000円/月 ※菓子代200円
書を楽しむ	第1・第3木曜日 10:00	1,000円/月 ※手本30円
熟年のための ピアノ教室	第1・第3火曜日 14:00	応相談
ヴァイオリン教室	第1・第3土曜日 14:00	応相談
水墨画・墨彩画	第2・第4水曜日 18:30	3,200円/月
着付を楽しむ 初心者コース	第2・第4水曜日 10:00	2,000円/月
山野流きもの着付け教室 初心者コース	第1・第3土曜日 13:00	3,000円/月

Examination **検診・健診** 保健センター (TEL26-5670/FAX26-5660)

4月下旬に各種健康診査受診券を発送します

集団健診は5月17日(水)から、医療機関健診は5月22日(月)から始まります。

健診を受けるときには、健康診査受診券が必要ですので、なくさないようにしてください。もしも紛失された場合は、保健センターへご連絡ください。

※85歳以上のおよび転入した人で、がん検診・長寿健診を希望される場合は、保健センターにお申し込みください。

「健康診査の手引き」をご覧ください

健康診査受診券を送付する際に協力医療機関や集団健診日程、料金などを記載した「健康診査の手引き」を同封しますので、健診の詳しい内容などをご確認ください。「健康診査の手引き」は保険年金課・市民課・保健センター・市立図書館・関金支所にもあります。



昨年度の手引き

レディース(子宮がん・乳がん)検診

とき	ところ	受付時間
7月15日(土)	上灘公民館	午後1時～ 1時半
10月12日(木)	上井公民館	
12月4日(月)	小鴨公民館	
1月28日(日)	倉吉体育文化会館	

※上灘公民館では託児(先着15人・要申込)があります。

※一緒に大腸がん検診を受けることもできます。

申保健センター ※5月1日(月)から申込開始

厚生病院乳がん検診

申厚生病院 (TEL22-8181) ※5月12日(金)から申込開始

国保の

人間ドック・脳ドックの医療機関申込みは4月から

今年度の国保人間ドック・脳ドックは6月から始まりますが、医療機関への予約は4月からできます(一部の医療機関を除く)。

医療機関に予約後、6月以降に必ず、市の受け付けを済ませてから人間ドック、または脳ドックを受診してください。

- 1 4/3以降 希望の医療機関に電話で予約
- 2 6/1以降 保険年金課、保健センター、関金支所に申請 ※持受診券・保険証
- 3 医療機関予約日に健診を受ける ※持受診券・保険証・自己負担金
- 4 健診結果を受け取る

- 異常なし…来年も健診を受けましょう
要指導…コメントの指示に従う
要精密検査…必ず精密検査を受ける
要医療…必ず医療機関を受診する

◇藤井政雄記念病院の予約専用電話番号
TEL 26-2125
【予約時間】正午～午後1時半、午後4時半～6時

平日に仕事などで健診を受診できない人は、休日健診をご利用ください

普段、健診を受ける機会のない若い人も対象になりますので、この機会にぜひ受診してください。すべての検診が予約制ですので、必ず事前にお申し込みください。

申保健センター ※5月1日(月)から申込開始

とき	ところ	受付時間
5月28日(日)	倉吉体育文化会館	午前8時～10時
7月30日(日)	保健センター	
12月9日(土)	社公民館	
1月28日(日)	倉吉体育文化会館	

■休日健診の対象者

胃・肺・大腸がん検診	30歳以上の人
前立腺がん検診	50歳以上の男性
B型・C型肝炎ウイルス検査	40歳～74歳で過去に受けたことのない人
子宮がん検診	20歳以上の女性
乳がん検診(2年に1回)	40歳以上の女性
国保特定健診	40～74歳の国保加入者
長寿健診	75歳以上の後期高齢者医療制度加入者
一般健診	20～39歳の人、40歳以上で特定・長寿健診対象外の人

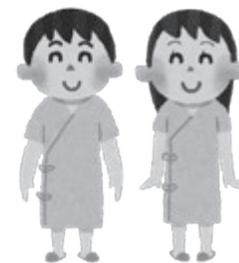

Health & Care 子育て・保健・介護

日 日時 所 場所 料 料金 持 持ち物 申 申込先

 **Baby&Mother** **母子保健** 問 保健センター(伯耆しあわせの郷内)
TEL26-5670 / FAX26-5660

健診	案内	とき	ところ
6か月児健診	平成28年10月生	9日(火)、10日(水)	保健センター
1歳6か月児健診	平成27年10月生	5月 17日(水)、19日(金)	
3歳児健診 ※尿検査あり	平成26年4月生	11日(木)、12日(金)	

【受付】午後0時50分～1時15分 / 持 母子健康手帳、アンケート用紙

	とき	ところ	備考
フッ化物歯面塗布(無料)	4月13日(木) 午後1時半～3時	中部歯科医師会 口腔衛生センター	持 歯ブラシ、タオル、母子健康手帳 申 問 中部歯科医師会口腔衛生センター (TEL22-5472)
育児相談 <small>身体測定 子育て・栄養・ 歯科相談</small>	4月24日(月) 午前9時半～11時半	保健センター	持 母子健康手帳
離乳食講習会(講義編)	4月27日(木) 【受付】午前9時半～10時	保健センター	申 保健センター

※妊娠・出産・子育ての相談は保健センターへご連絡ください。相談日時: 月曜日～金曜日 午前8時半～午後5時15分

 **Play&Bred** **子育て総合支援センター「おひさま」イベント**

親子でフラワーアレンジメント

色とりどりの花が咲く季節。親子でフラワーアレンジメントを楽しみ、春を感じてみませんか。

世界に一つだけの素敵なアレンジメントができるといいですね。

日 4月21日(金) 午前10時～11時

所 子育て総合支援センター「おひさま」

【対象】未就学の子どもと保護者 ※20組程度

【講師】中瀬富子さん

料 1セット700円(花代)

持 花ばさみ(紙を切るはさみでも可)

【申込期限】4月14日(金)

申 問 子育て総合支援センター「おひさま」(TEL/FAX22-3914)

 **Healthcare** **健康づくり** 問 保健センター
TEL26-5670 / FAX26-5660

心とからだの健康相談

※保健センターに要予約

日 4月18日(火)

午後1時半～3時半

所 保健センター

【内容】保健師・栄養士による
個別相談、みそ汁の塩
分測定など



 **Prevention&Care** **介護予防とケア** 問 長寿社会課
TEL22-7851 / FAX22-2954

介護用品代の助成があります

次の①・②の条件の両方に当てはまる場合に、介護用品の購入費を助成します。

【条件】

①要介護認定で要介護4または5と認定された人を在宅で介護している場合

②介護されている本人の世帯および介護している人の世帯が市民税非課税の場合

【対象品目】紙おむつ・尿とりパット・清拭剤・介護用使い捨て手袋・使い捨て清拭タオル・ドライシャンプーなど

【助成方法】倉吉市に登録のある店舗で、介護用品購入に使用できる助成券を支給

【助成額】年額5万円以内

申 長寿社会課

はり・きゅう・マッサージ施術費の助成があります

【対象】70歳以上の人または65歳以上の後期高齢者医療を受けている人で市民税非課税の人

【助成方法】はり・きゅう・マッサージ施術機関で施術を受ける際に使用できる助成券を支給

【助成額】年額12,000円以内

申 長寿社会課

4月の認知症の人と家族の会「家族の集い」

	とき	ところ
関金会場	4月6日(木) 午前10時～正午	高齢者生活福祉センター
倉吉会場	4月20日(木) 午前10時～正午	倉吉交流プラザ





倉吉での生活を振り返る

私が着任してから、はや1年4か月、そろそろ任期3年間のターニングポイントが見えてきた時期です。これまでの活動の振り返りとこれからの動きについてお話ししたいと思います。

この1年4か月を振り返ると、まず前半はイタリアでの経験を生かした「イタリアンBAR」や「びん詰めBARポトリン」など、「食」を主なテーマとして、さまざまな試行を繰り返しながら、人脈づくりを終始した半年でした。

後半は「イタリア料理教室」や「震災支援イタリア給食提供」など食関連イベントを継続しつつ、「源泉回帰」関金温泉開湯1300年祭」の組織

づくりと基本プラン策定に軸足を移し、震災で開催が危ぶまれた時期もありましたが、どうか実行委員会設立にこぎ着けることができました。



▲地元の人と挑戦したイタリアンBAR。食材集め、広告作成、ミュージシャンの招待、宣伝など、人のつながりが欠かせなかった。

▼イタリアの伝統料理を、地元で取れたイノシシ肉を使って調理し、給食として提供。地元の食材の豊かさ、おいしさを伝えた。



4月からいよいよスタートする「関金温泉開湯1300年祭」。この1世紀に1度の祝祭のテーマ「源泉回帰」には、関金の原点である「温泉」に今一度立ち返り、さまざまな視点から、「源泉〓温泉」と「関金」を見つめなおし、みん

なで「次の100年」のスタートラインに立とうという意味が込められています。歴史をひも解きながら、地域資源を掘り起こし、磨き上げ、その「掛け合わせ」によって生まれる新たな価値を、さまざまなイベントを通して具現化することで「回〓回遊する場所：観光」「帰〓帰る場所：定住」を創り出すきっかけになればと考えています。

1300年はイベント三昧

1300年祭の口火を切るのは、せきがねつつじ温泉まつり。4月15日には、記念プレイベントとして亀井公園展望台に「山頂酒場」が出現します。昔、春祭りの時期に山頂まで屋台を担ぎ上げて、夜な夜な催されていた大宴会が、一夜限りで復活します。4月23日の本祭では、恒例の関所ゲームに加えて、新たに「大江戸コスプレ」と「世界のグルメゾーン」が登場します。4月以降もさまざまなイベントがめじる押しですので、どうぞご期待ください。

鳥取看護大学



255



鳥取短期大学 生活学科 食物栄養専攻
被災した倉吉市立学校給食センターに本学の施設を提供
学生たちが給食の調理ボランティアを行いました

鳥取短期大学(回26-1181)

鳥取県中部地震で被災した倉吉市立学校給食センターの代替施設として、本学の給食管理実習棟を12月から平成29年3月末まで倉吉市に無償貸与し、学校給食の協力をしました。給食管理実習棟は、栄養士をめざす生活学科食物栄養専攻の学生たちが授業で使用する、衛生管理が徹底された大量調理可能な施設です。ここで調理された温かい汁物などが、倉吉市内の小中学校に届けられるようになりました。

2月には、生活学科食物栄養専攻1・2年生有志の学生がボランティアとして給食の調理に参加しました。学生は



▲乾麺を仕分けする

▶りんごを食材専用の水槽で洗う

今日のまの保健室

鳥取看護大学(回27-12800)

4月19日(水)午後1時半〜3時半

鳥取看護大学 1階 交流ホール
【内容】体脂肪・血圧・血管年齢(要予約)先着7人・骨密度の測定、健康ミニ講話「体調を整え、春を過ごそう！」

Library 市立図書館

市立図書館(TEL 47-1183/FAX 47-1180)
せきがね図書館(TEL/FAX 45-2523)

【今月のオススメ本】

こどものみかた 春夏秋冬

柴田愛子／著(福音館書店)

思いがけない行動をとる子どもたち。毎日を精一杯生きる中で起こるドラマを、保育の現場でつぶさに見てきた著者がつづったエッセイ。子どもにかかわるすべての人に「子どものおもしろさ」を伝えてくれる1冊です。



【今月のイベント】

鳥取大学「サイエンス・アカデミー」※参加費・申込不要

鳥取大学が行っている研究などについて紹介する講座をライブ視聴できます。

毎月第2・4土曜日 午前10時半～正午

※変更する場合がありますので、お問い合わせください。

倉吉交流プラザ 情報交流室

せきがね図書館の「あかちゃんのおはなしかい」が定期開催になります

市立図書館では、毎月第2・4水曜日に「あかちゃんのおはなしかい」を開催しています。

4月からせきがね図書館でも「あかちゃんのおはなしかい」を定期開催します。おはなしかいでは、手遊びやわらべうたも取り入れています。お気軽にご参加ください。

毎月第3水曜日 午前10時半から

せきがね図書館 おはなしひろば

交流プラザ第2研修室の無料相談会 ※要申込

特許情報相談会	4月4日(火)、7日(金)、18日(火)、21日(金) 午後1時～4時
行政書士相談会	4月16日(日)午前10時～午後2時
ビジネス情報相談会	4月19日(水)午後1時～3時
こころの相談日	4月20日(木)午後2時～4時
起業・経営なんでも相談会	4月23日(日)午後1時～5時

4月の開館日

カレンダー

							1
休館日：3日、10日、17日、24日 資料整理休館日：27日	2	3	4	5	6	7	8
○おはなしかい(11:00～)倉	9	10	11	12	13	14	15
◇あかちゃんのおはなしかい(10:30～)関倉	16	17	18	19	20	21	22
◇あかちゃんのおはなしかい(10:30～)倉	23	24	25	26	27	28	29
◇むかし話をきく会(11:00～)倉	30						
△おはなしかい(10:30～)関							

Museum 倉吉博物館

TEL 22-4409 / FAX 22-4415

自然ウォッチング①

「アナマスミレを見よう」

スマレの仲間は県内では約20種、そのうち海岸近くに生えるものは2種類です。一つは絶滅危惧に指定されるイソスマレ、そしてもう一種がアナマスミレです。

アナマスミレは主に北海道から鳥取県の日本海側の海岸に自生する多年草で、北海道の礼文島のアナマ岩で発見されたことから、この名前が付けられました。その他の海岸植物とともに、春の植物観察を楽しみましょう。

4月23日(日)午前9時半～

北条海岸

北条オートキャンプ場管理棟前
集合

申込・参加費は不要



平成29年度自然ウォッチング年間計画

回	日程	テーマ	場所
②	5/6(土)	木星と月を見よう	博物館裏 駐車場
③	6/10(土)	アオハダトンボを見よう	上小鴨 水辺の楽校
④	6/25(日)	おしかけい 小鹿溪の植物を見よう	小鹿溪 (三朝町)
⑤	7/17(月・祝)	夏の植物観察会	宇野海岸 (湯梨浜町)
⑥	7/29(土)	おさかな教室	下余戸の 小川
⑦	8/3(木)	月と土星の接近	博物館裏 駐車場
⑧	10/15(日)	打吹山 秋の植物観察会	打吹山
⑨	10/28(土)	上弦の月と秋の星座	博物館裏 駐車場
⑩	11/12(日)	天神川のサケを見よう	天神川
⑪	1/8(月・祝)	小鴨川の水鳥を見よう	小鴨川

※開催日時・場所などは変更する場合があります。詳細は各ウォッチング開催月の市報でお知らせします。

博物館は災害復旧工事のため休館しています

ご不便をおかけしますが、工事へのご理解をお願いいたします。

休館期間：平成29年7月末(予定)

※自然ウォッチングや講座などは随時開催します。休館中のお問い合わせは、土・日・祝日を除く平日のみ受け付けています。

2月18日(土)に大阪市内で開催された鳥取県移住フェア(移住相談会)にくらすけんも参加。相談者の状況や相談員の思いを紹介します。

移住相談の最前線

くらすけんついに鳥取県移住フェアin大阪の会場に潜入！

どがな人に会えるか
楽しみだわ～



相談会に参加した倉吉のスタッフとくらすけん

依然として関心が高い鳥取への移住

鳥取への移住を考える人のほとんどが訪れる鳥取県移住相談会。県内の市町村と関係団体が参加し、東京と大阪で毎月開催されており、そのうち移住フェアなどの大規模なものが年4回開催されます。移住フェアでは年間約500人が相談に訪れており、依然として都市部に住む人の田舎暮らしに対する関心は高いようです。

倉吉への移住相談も好調

今回の相談会には全体で68組133人の相談者がありました。昨年の同時期に比べて来場相談者は2割減ったものの、倉吉市への相談者は26組34人と昨年を若干上



移住希望者の相談を受けるスタッフ

回る結果となりました。また、今回の相談会に訪れた人のうち9組が「倉吉市への移住を前向きに検討したい」と答えており、相談会での成果も好調でした。

まずは興味をもってもらいたい

相談員は次のように話します。「実際の会場では、参加した人に数ある県内市町村ブースの中から倉吉ブースに興味を持ってもらうための工夫が必要です。毎回パンフレットなどを配りPRしていますが、他市町も同じことをしており差別化に悩んでいました。今回、全体参加者は減少しましたが、くらすけんが参加してくれたこともあり、倉吉の相談者数は好調でした。特に子ども連れの



大阪でも子どもたちに大人気のくらすけん。倉吉でまた会いたいね

●倉吉市の人口●

(住民基本台帳)

男：22,823人 (- 14)

女：25,422人 (- 11)

計：48,245人 (- 25)

20,652世帯 (+ 2)

(H29.2.28現在)

編集後記

相談者に大人気で、くらすけんを見た子どもが「倉吉市に遊びに行きたい」とお母さんに訴える場面もありました。さまざまな移住先がある中で倉吉を選んでもらうための第一歩として相談会でどれだけPRができるかが重要なポイントになります。これからも相談会に参加者の興味を引く工夫を行いながら相談者のハートをつかんでいきたいと思えます。くらすけん、また来てね〜

(相談員：鈴木・山口)

くらすけん大阪出張で移住フェアに参加。関西の子どもたちからの人気も上々。倉吉に来てくれる人が増えるといいな。(E.M) 今回も多くの若者が倉吉の「ひなビタ」イベントに集まりました。そのころ移住を考える若者がいないか、楽しみです。(H・I) 放流したサケは4年後に再び天神川に帰ってくると言っています。倉吉から巣立った若者達も倉吉に帰ってきてほしいですね。(K・F)