

市報

くらよし

KURAYOSHI city's Public Relations Magazine

6 June 月号

No.1468

平成29年(2017年)

- 倉吉打吹まつりグッズ…… 4
- 自転車競技大会交通規制…… 7
- コラム源泉回帰…… 11
- まちかどピンナップ…… 12～13
- じゅんぺーだより…… 22
- 月刊くらすけくん/人口…… 24



色とりどりの花でおもてなし

倉吉駅の利用客を花でもてなそうと、倉吉農業高校環境科緑地環境コースの生徒が駅北側の花壇に自分たちが育てたペチュニアなど565株を植えました。(5月8日(月))



くらすけくん

今月のトピック：快適に暮らすことができるまち(2～3ページ)

快適に暮らすことができるまち

―第2次倉吉市環境基本計画を策定しました―

環境基本計画とは

倉吉市では、平成12年4月に環境の保全に関する基本理念などを定めた「倉吉市環境基本条例」を制定しました。その具体的な施策として、市や事業者、市民の取り組みを明らかにし、総合的かつ計画的に推進していくために策定したものが環境基本計画です。

この計画は、平成17年1月の第1次環境基本計画策定から10年が経過し、環境を取り巻く状況が大きく変化したことから、市が市民、事業者、自治公民館、地域活動団体などと連携・協働し、今年度から平成38年度までの約10年の間に「快適に暮らすことができるまち倉吉」をめざしていくため、これまでの施策と取り組みを見直し、策定したものです。

計画の目的

環境の保全に関する施策を策定し実施することにより、市民の皆さん

が健康で文化的な生活を営むことができる良好な環境を確保し、次世代へ継承していくための目標、施策の方向を示すことにより、人と自然が共生する循環型社会の構築をめざすことを目的としています。

めざす環境像を実現する

この計画を進めていく上で、倉吉市は「快適に暮らすことができるまち倉吉」をめざす環境像としています。

この環境像を実現するための基本目標は次の5つです。

■基本目標■

- 🌱 地球にやさしいまちを実現する
- 🌱 安全・安心して暮らすことができるまちを実現する
- 🌱 人と自然が共生するまちを実現する
- 🌱 ごみの少ないまちを実現する
- 🌱 環境意識が高いまちを実現する

倉吉市では「快適に暮らすことができるまち倉吉」をめざす環境像とし、それを実現するため、第2次倉吉市環境基本計画を策定しました。環境像の実現には、市民、事業者、市が、それぞれの役割と責任に基づいて、参画・協力し環境基本計画に沿った取り組みを進めていく必要があります。

☎ 環境課 (TEL 22-18168 / FAX 22-18136)

不法投棄をしない!させない!許さない! ―不法投棄は犯罪です―

不法投棄をなくすには、市民の皆さんが不法投棄をさせないよう防止啓発することも必要です。発見したときは、警察または県や市へ連絡してください。

■所有地に不法投棄されてしまったら
自分の土地に持ち主の分からないごみが不法投棄されてしまったら、土地の所有者(管理者)が片付けることにな

ります。

日頃から自分の土地を適正管理して不法投棄から守ることが大切です。

※不法投棄の違反者には5年以下の懲役もしくは1千万円(法人の場合は3億円)以下の罰金、またはその両方が科されます。

☎ 環境課 (TEL 22-8168 / FAX 22-8136)、中部総合事務所環境・循環推進課 (TEL 23-3148)

資源ごみ報奨金をご活用ください

市では、資源の再利用を推進し、ごみの減量化を図ることを目的として資源ごみ回収に協力する団体に対して回収量に応じた報奨金を交付しています。

【交付対象団体】自治公民館、子ども会、PTA、老人クラブなどの団体で、年2回以上の資源ごみ回収を行う団体

※営業を目的としない団体であること

※市への団体登録が必要です。

☎ 環境課 (TEL 22-8168 / FAX 22-8136)

【報奨金の支払いを受けるには】

資源ごみ回収報奨金支払請求書を提出してください。

【報奨金交付対象品目・単価】

品目	報奨金単価
古紙類	3円/kg
金属類	2円/kg
ビン類	4円/本
廃食用油	4円/kg

積極的な参画と協力を

環境基本計画は、市・事業者・市民がそれぞれの役割と責任において豊かな環境を将来に引き継ぎ、環境への取り組みを計画的に進めていくためのものです。

今後、本市はこの基本計画に沿って

環境への取り組みを推進していきま
すので、事業者・市民の皆さんの積
極的な参画とご協力をお願いします。

※計画書は、各地区公民館

市立図書館、市民課待合
室、環境課などに配置する

とともに、市ホームページ

でもご覧いただけます。



【基本目標と施策の柱】

基本目標	こんなことを進めます
地球にやさしいまちを実現する キーワード「循環」	地球温暖化防止対策の推進
安全・安心して暮らすことができる まちを実現する キーワード「安心」	大気・水・騒音・振動・悪臭等の対策推進
	美化活動・汚染物質・不法投棄の対策推進
	地域の特徴を活かした景観づくり
人と自然が共生するまちを実現する キーワード「共生」	動物愛護活動の推進
	農地・森林等の適切な整備推進
ごみの少ないまちを実現する キーワード「快適」	自然環境の保全と生物多様性の確保
	廃棄物の減量化とリサイクルの推進
環境意識が高いまちを実現する キーワード「実践」	環境学習の推進、自主的な実践の推進

ペットは最期まで面倒を見ましょう

☎ 環境課(TEL 22-8168 /
FAX 22-8136)

動物を飼う前に、家族全員できちんと話し合い、最期まで責任を持って共に時を過ごせるかを考えてください。

■ペットに首輪や迷子札をつけましょう

首輪や迷子札のないペットが外で迷子になると、保護の可能性も低くなります。突然の災害時にも役立つので、普段から首輪や迷子札をつけましょう。

■ペットを捨てない

命ある動物を捨てたり、傷つけたりすることは犯罪です。最期まで責任を持って飼いましょう。

■不妊去勢手術を受けさせましょう

不幸な命を増やさないほか、病気予防や発情期特有の問題行動が消失するなどのメリットも期待できます。

※野良猫の不妊去勢手術の費用を補助する制度もあります。

動物を飼うときは

犬の適正な飼い方	猫の適正な飼い方
犬は放さない	室内で飼う
ふん・尿は片付ける	不妊去勢手術を受けさせる
無駄吠えさせない	名札をつける

ごみ分別学習会を開催しませんか

☎ 環境課(TEL 22-8168 /
FAX 22-8136)

「ごみの分別が難しい」「どんなものが再生資源かわからない」などの悩みがありませんか。町内でごみの分別について勉強してみましょ。生活ごみの減量方法や間違えやすいごみ分別などにつ

いて職員が説明しますので、お気軽に環境課にお申し込みください。



ごみ分別学習会の様子

わたしたちにできること
環境への取り組みの第一歩



《ひなビタ♪×打吹まつりグッズで祭りを盛り上げよう》

倉吉打吹まつり開催にあわせて、ポロシャツなどのオリジナルグッズを販売します。

問 倉吉打吹まつり実行委員会事務局(地域づくり支援課内) (☎ 22-8159 / ☎ 22-8230)

復興
祈念



打吹まつりは8月5日と6日
今年の「倉吉打吹まつり」は、
8月5日(土)から6日(日)に開
催されます。今年のテーマは、「元
気ですーやらいや倉吉」。倉吉の
夏を楽しむ、さまざまなイベン
トが催されます。
今年ひなビタ♪とコラボ!
実行委員会では祭りを盛り上
げるため、オリジナルTシャツ・
ポロシャツ・タオルを販売しま
す。今年のデザインはひなビタ
♪とコラボ!家族や友達と一緒
に、職場やグループなどでお揃
いのオリジナルグッズを購入し
て、祭りへ出かけませんか?



こちらで購入できます
・ パープルタウンインフォメー
ション
・ B.Y.ヨシダ
・ 赤瓦一号館
・ 赤瓦八号館 お菓子の館寅蔵
・ 長生堂
・ くらよし駅ヨコプラザ
・ クラカフェ
・ 石谷精華堂本店
・ ティーラウンジダイアナ*
・ グリーンスコレせきがね
・ せきがね湯命館
・ 道の駅犬狹
・ 市役所(売店・地域づくり支
援課・関金支所)
*タオルのみ販売
このほか、自治公民館を通じ
て購入できます。

買って協力! 着て参加! 打吹まつりオリジナルグッズ

ポロシャツ 価格 2,000円

サイズ S、M、L、XL(受注生産 SS、XXL)
カラー 4色

- ライトイエロー ● オレンジ
- ホワイト ● パープル



Tシャツ 価格 1,500円

サイズ 150、S、M、L、XL
(受注生産 130、XXL、XXXL)
カラー 2色

- ブラック ● ライトピンク



タオル 限定
800枚

価格 700円

サイズ 86cm×34cm
カラー レッド、ブルー



Tシャツとポロシャツには、倉吉^{かすり}餅を着た5人のキャラク
ターが登場。また、市の木であるツバキ・倉吉張子「因幡の
白兔」・関金温泉の開湯伝説から鶴のモチーフがあしらわれ
ています。

デザイン：グッドスマイルカンパニー

《限りある水資源と水道を大切にしよう》

6月1日から水道週間が始まることにあわせて、水道局の取り組みを紹介します。

問 水道局業務課 (TEL 26-1031 / FAX 26-3242)

6月1日から水道週間です

問 水道局業務課お客様係
TEL 26-1031 / FAX 26-3242

6月1日(木)から7日(水)は水道週間です。今年度スローガンは『あたりまえ そんなみずこそ たからもの』。
水道局では、水道週間の取り組みとして、北谷地区民生児童委員協議会と協力し、単身高齢者世帯の給水装置などの無料点検を予定しています。



▲水道週間ポスター



水は貴重な資源です

水道は、清潔で健康な生活を送るうえで重要な施設であり、日常生活になくてはならない大切な生活基盤です。私たちが普段当たり前のように使う水は、限りある貴重な資源です。この機会に水と水道の大切さを見つめなおしてみよう。

8年目の水道メーターは無償で取り替えます

水道メーターは、計量法に基づき、有効期間が8年間と定められています。有効期間が満了となる

ものは、水道局が無償で取り替えをしています。

今年度も、水道局から委託を受けた業者(身分証を携行)が、水道メーターの取り替えを行います。※対象者には、事前にお知らせします

悪質訪問販売はきっぱりと断って

水道局の職員を装い、水質検査や器具販売などを持ちかける悪質訪問業者に注意してください。勧誘などを受けても、その場で購入せず、きっぱりと断りましょう。

問 水道局工務課配給水係 TEL 26-1032

《下水道でつくる快適な暮らし》

下水道は、豊かな水環境と清潔で住みよいまちづくりに欠かせないものです。

問 下水道課 (TEL 22-8176 / FAX 22-8140)

下水道を使える地域が拡大しました

昨年度の整備面積は8.0ヘクタールです。

【普及率・水洗化率(平成29年3月31日現在)】

	接続可能人口(A)	接続人口(B)	普及率(A)/総人口	水洗化率(B)/(A)
公共下水道	36,771人	31,168人	76.5%	84.8%
集落排水	6,306人	5,642人	13.1%	89.5%
合併浄化槽	1,232人	1,232人	2.6%	100.0%
計	44,309人	38,042人	92.2%	85.9%

下水道が新しく使える区域(50音順)

穴窪、井手畑、巖城、上余戸、北野、幸町、下田中町、西倉吉町、東巖城町、福守町、和田のそれぞれ一部

融資制度をご利用ください

下水道への接続に伴う排水設備の改造や、合併処理浄化槽の設置に伴う排水設備の改造に必要な資金の融資をあつせんします。

合併処理浄化槽設置者に補助金交付制度があります

生活雑排水とし尿をあわせて処理する合併処理浄化槽を設置する人に対して費用を補助します。

【対象地域】倉吉市の行政区域のうち、

①公共下水道事業認可区域でない地域、②集落排水整備区域でない地域

不明水の削減にご協力を

■不明水とは

本来は、し尿や生活雑排水などの汚水のみを処理する下水道処理施設に、何らかの原因で流れ込む雨水や地下水などをいいます。

■不明水の原因は

下水道管の老朽化でできたひびや隙間、マンホール蓋や公共共ますの破損部分などから不明水が流れ込んでいると考えられます。

不明水が発生すると、下水道施設の処理能力を超えた水量が発生し、施設への負担が大きくなります。また、下水処理費用もその分増加してしまいます。そのため倉吉市では下水道管渠内の調査、修繕などを行っています。

近くの公共共ますは傷んでいませんか

不明水を減らすため、自宅の下水を流している公共汚水ます(土地の官民境界付近)などに破損が無いかどうかご確認ください。

※詳細は、ホームページをご覧ください。お問い合わせください。



《あなたのまちのスポーツ推進委員を紹介します》

平成29年4月1日から平成31年3月31日まで市が委嘱した各地区のスポーツ推進員を紹介します。

☎生涯学習課(☎22-8167/☎22-1638)

スポーツ推進委員とは

各地区のスポーツの推進を目的にニュースポーツ交流会やスポーツ教室などの事業実施に関する連絡調整およびスポーツの実技指導や助言を行うため市が配置するものです。スポーツに関することは気軽に相談ください。なお、スポーツ推進委員への連絡は生涯学習課を通して行ってください。

各地区のスポーツ推進委員

地区名	委員名			
上北条	かみもと やすし 上本 泰士	おくし たかし 小串 崇	むかい ゆかり 向井 由香里	おおにし まゆみ 大西 麻由美
上井	ながい たかのり 長井 貴徳	ふくい としあき 福井 稔章	えもと みまき 江本 美貴	いけだ かりん 池田 華林
西郷	やまもと たかひろ 山本 隆寛	つだ しんじ 津田 慎二	やまもと けいこ 山本 恵子	つむら やすこ 津村 靖子
上灘	なだもと ゆみ 灘本 百美	おおた ひでゆき 太田 秀幸	おおしま あけみ 大嶋 明美	やまだ けいじ 山田 圭司
成徳	くろだ たみこ 黒田 多美子	ますもと こういち 榎本 宏一	はりもと ひろはる 針本 廣治	まきうら みか 槇浦 美香
明倫	すみ としひさ 鷺見 寿久	いなしま としひこ 稲嶋 敏彦	おかもと ゆきみ 岡本 幸美	わたなべ ひろこ 渡邊 容子
灘手	にしはら ひろき 西原 浩樹	たなか てつお 田中 哲男	みふね ふみこ 御松 文子	いとう さとみ 伊藤 聡美
社	うだがわ まこと 宇田川 誠	やまもと きょうこ 山本 恭子	やまなか さとし 山中 智	かがわ たくや 香川 たく也
北谷	ふくい つとむ 福井 勉	ささき みゆき 佐々木 美由喜	のじま たかひろ 野島 崇弘	
高城	いなげ かずとも 稲毛 一智	かきはら まさし 垣原 将志	おおくぼ ひろこ 大窪 浩子	やまます ゆみこ 山増 諭美子
小鴨	くわな ゆうこ 桑名 優子	すぎたに てつじ 杉谷 哲治	とくまる みえこ 徳丸 美恵子	あおば ひでのり 青葉 秀徳
上小鴨	くろかわ さとみ 黒川 さとみ	よねだ たけし 米田 丈士	ふかた みきお 深田 幹生	かわさき えいじ 川崎 英二
関金	さかね すずむ 坂根 奨	とりかい たくみ 鳥飼 巧	やました すずこ 山下 鈴子	あかもと てるみ 赤本 てるみ

《市が所有する土地の売却を行います》

土地をお求めの人は、ぜひご検討ください。

☎財政課(☎22-8163/☎22-1087)

売却市有地一覧

所在地	地目	地積	売払単価	売払価格
福庭 1074	雑種地	249.00 m ²	19,300 円 / m ²	4,805,700 円
清谷 1393	宅地	150.93 m ²	34,000 円 / m ²	5,131,600 円
清谷町 2 丁目 122	宅地	369.04 m ²	18,600 円 / m ²	6,864,100 円
福吉町 2 丁目 1478-21	宅地	198.95 m ²	26,000 円 / m ²	5,172,700 円
福吉町 2 丁目 1478-24	宅地	404.29 m ²	24,900 円 / m ²	10,066,800 円
福吉町 2 丁目 1478-25 ほか	宅地	206.86 m ²	17,800 円 / m ²	3,682,100 円
福吉町 2 丁目 1591-37	宅地	104.57 m ²	19,400 円 / m ²	2,028,600 円
鴨川町 107-19 の一部	宅地	131.26 m ²	14,900 円 / m ²	1,955,700 円
小鴨 594-17	宅地	77.85 m ²	9,900 円 / m ²	770,700 円
みどり町 3242-28	宅地	279.31 m ²	25,500 円 / m ²	7,122,400 円
上米積 469-10	宅地	225.09 m ²	5,500 円 / m ²	1,237,900 円
大平町 356-2 ほか	宅地	170.29 m ²	37,500 円 / m ²	6,415,800 円
大平町 361-3 ほか	宅地	272.01 m ²	36,700 円 / m ²	9,982,700 円

市が所有する土地を、先着順で販売します。

【申込受付開始】
6月20日(火)午前8時30分より

【買受申込できる資格要件】
次の要件に当てはまらない人
①成年被後见人および被保佐人
②破産者で復権を得ない人
③暴力団、および統制下にある団

体、または構成員
【買受申込手続きなど】
買受申込書に必要事項を記入し、財政課に提出してください。
買受申込書は、財政課に置いてあるもの、または、市ホームページからダウンロードしたものを使用してください。



2017年度

中国地域自転車競技ロードレース大会

2021関西ワールドマスターズゲームズのプレ大会として、高城地区で自転車ロードレース大会が開催されます。

日 6月18日(日) 午前9時～

所 高城地区内の県道・農道

(県道297号線、34号線、農道のうち上福田→河来見→大立→上福田を周回)

大会開催に伴う通行規制について

高城地区内の県道、農道が次のとおり全面通行止めとなります。

ご迷惑をおかけしますが、ご理解ご協力をお願いいたします。

日 6月18日(日) 午前8時45分～11時半

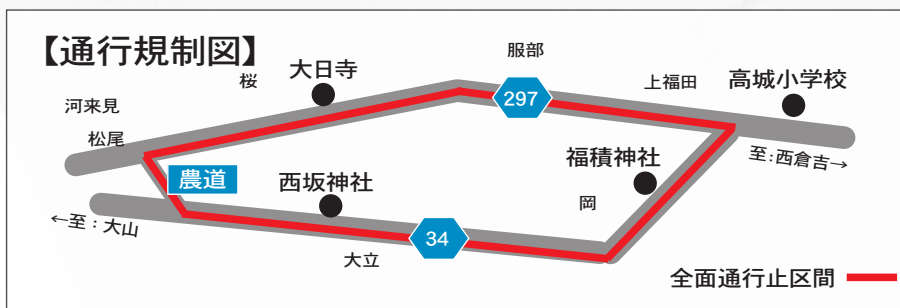

問 鳥取県自転車競技連盟(倉吉総合産業高校内・担当:河田 ☎26-2851) / 生涯学習課(☎22-8167 / FAX22-1638)

《倉吉市と市内郵便局が災害時や地域の見守り活動で相互協力》

災害時の郵便局車両の提供や郵便局員が住民や道路の異変を発見した場合、市へ報告ができるようになりました。

問 総合政策課(☎22-8161 / FAX22-8144)



倉吉市と市内12箇所にある郵便局は、郵便局が持つ広範な地域ネットワークを安心・安全なまちづくりに活かすため、地域で異変があつたときや災害時などに両者が協力体制をとる「地域協力」と「災害時協力」の2つの協定を結びました。

地域協定では、郵便局員が日常業務で住民の異変に気づいたり、不法投棄や道路の異変を発見したりした場合に、業務に支障のない範囲で市へ報告が行われます。

また、災害協定では、緊急時に郵便局から市へ車両提供の協力があるほか、被災者の避難状況について、被災者の同意のもとに相互に情報提供を行います。

広告募集中!! 倉吉市総合政策課 (☎22-8161 / FAX22-8144)

鳥取県知財総合支援窓口

(独) 工業所有権情報・研修館事業

場所 倉吉市立図書館(倉吉市駄終寺町)
電話 (0858) 47-1183

13:00~16:00
「特許等無料相談会」開催

6/2 (金)	6/6 (火)	6/16 (金)	6/20 (火)	7/4 (火)	7/19 (水)
------------	------------	-------------	-------------	------------	-------------

場所 倉吉商工会議所(倉吉市明治町)
電話 (0858) 22-2191

知的財産に関すること、何でも、ご相談ください。
倉吉市内で毎月4回、相談会開催しております。

秘密 厳守

7/7 (金)	7/21 (金)
------------	-------------

相談 無料

鳥取県知的所有権センター (☎22-8161) (公財) 鳥取県産業振興機構 知的所有権センター 〒689-1112 鳥取市若葉台南7-5-1 (0857) 52-5894 (一社) 鳥取県発明協会

～有料広告募集中～

【大きさ(縦×横)】

1号: 5cm×18cm
2号: 5cm×9cm
3号: 5cm×6cm

【掲載料】

1号: 30,000円/回
2号: 15,000円/回
3号: 10,000円/回

《障がいのある人が地域で安心して暮らすために》

障がい者地域生活支援センターなどの相談窓口を紹介します。

☎ 福祉課 (TEL 22-8118 / FAX 22-7020)

身近な相談員がいます

障がいのある人が生活する上での困り事など、広く相談に応じています。
※市が活動を委託している相談員です。

身体障がい者相談員		
ひの 一徳	TEL 22-7997	
きぬがさ 衣笠 和英	TEL 22-4610	
あしわ 足羽 賢治	TEL 26-2796	
ふくなが 福永 幸男	TEL 090-1359-6488	
たかた 高田 富久子	TEL 47-1000	
なかい 中井 喜代子	TEL 28-2020	
やまもと 山本 和男	TEL 22-7401	
いさだ 伊佐田 昌江	TEL 28-0430	
知的障がい者相談員		
つばき 椿 小百合	TEL 28-2348	
かげやま 景山 綾子	TEL 23-2630	
じろまる 治郎丸 有里	TEL 090-7371-6712	



中部障がい者地域生活支援センター
山根43 (TEL 26-2346 / FAX 26-2346)



倉吉市障がい者地域生活支援センター
はっぴい
瀬崎町2714-1 (TEL 22-6239 / FAX 23-7122)

障がい者地域生活支援センターにご相談ください

障がい者地域生活支援センターでは、障がいのある人が、その人らしく地域で安心して暮らすことができます。よう相談支援を行っています。相談は無料で、内容の秘密は守ります。お気軽にご相談ください。

- ・身体障がい、知的障がい、精神障がい、発達障がい、高次脳機能障がいのある人や、難病を患っているために地域での生活にお困りの人、その家族、近所の人などの相談に応じます。
- ・障害福祉サービス利用の計画作成も行います。

その他の相談窓口

★印の施設では、児童のサービス利用計画も作成します。

障害福祉サービス利用の計画作成については

★障害者支援センターくらよし	昭和町1-156 TEL 23-8455 FAX 23-8456
障がい者サポートセンター敬仁	山根55-39 TEL 26-0480 FAX 26-0483
★相談支援センタートマト	湯梨浜町龍島500(湯梨浜町役場東郷支所内2階) TEL 48-6301 FAX 48-6303

就労については

障害者就業・生活支援センターくらよし	昭和町1-156 TEL 23-8448 FAX 23-8456
--------------------	----------------------------------------

聴覚障がいについては

鳥取県中部聴覚障がい者センター	葵町724-15 TEL 27-2355 FAX 27-2360
-----------------	----------------------------------------

発達障がいについては

『エール』鳥取県発達障がい者支援センター	みどり町3564-1 TEL 22-7208 FAX 22-7209
----------------------	------------------------------------------

知的障がい者相談員主催 「おしゃべり会」を開催します

☎ 知的障がい者相談員または福祉課
(TEL 22-8118 / FAX 22-7020)

「子どもの発達が何となく気になる」「子どもの障がいのことで、ほかの人はどうしているか知りたい」など保護者同士の立場で気軽に話をしてみませんか。お気軽にご参加ください。

☎ 7月1日(土)午前10時～正午

☎ 上灘公民館

【対象】小・中学生の保護者

《地域の中で、お互いに助け合いながら子育てを》

ファミリー・サポート・センター(ファミサポ)をご利用ください。

申 倉吉市ファミリー・サポート・センター(倉吉市子育て総合支援センター内) ☎/☎ 24-5355

ファミサポ提供会員を募集中

子育ての援助をしたい子どもが好きな人を募集しています。心身共に健康な20歳以上の人が対象です。※有償ボランティアです。

まずはファミサポにお電話ください。

※事前に、子育てに関する専門知識を学ぶための養成講座を受講していただきます。

ファミサポとは
子育ての手助けが欲しい人(依頼会員)と子育ての手助けをした人(提供会員)とが会員方式で実施する有料の子育て支援サービスです。

支援の内容は

- ・保育所などの開始前や終了後、または学童保育後や放課後に子どもを預かる。送迎する。
- ・保護者の通院、看護、冠婚葬祭などのときに子どもを預かる。
- ・保護者の買い物や美容院、育児疲れのリフレッシュなどのため子どもを預かる。

対象となる児童は
倉吉市内に住所がある0歳から中学校3年生までの健康状態が良好な子ども
※中学生について利用できる援助は、基本的に送迎のみ

利用料金は

利用時間	利用料金
午前7時～午後7時	500円/時間
午前6時～7時	700円/時間
午後7時～10時	

援助を依頼するときは

依頼会員に登録してください。まずはファミサポに電話でご相談ください。依頼会員になれるのは、倉吉市内在住の人です。

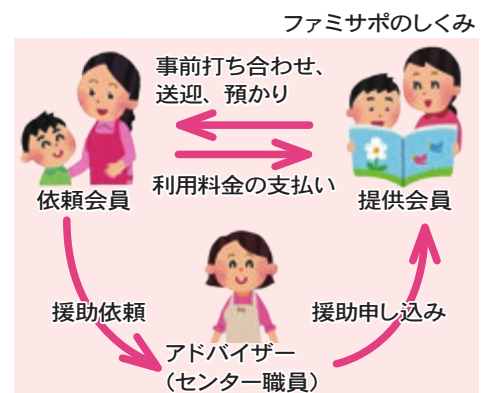

《住宅に関する各種補助・優遇措置があります》

予算がなくなり次第、受付を終了します。まずは、ご相談ください。

問 建築住宅課 ☎ 22-8175 / ☎ 22-8140

木造住宅の無料耐震診断

【対象住宅】次の全てを満たすもの
①市内に建築され、現に居住している、または居住する予定があるもの
②木造の一戸建て住宅

③平成12年5月31日以前に工事着工されたもので、平成12年以降に増築していないもの
④述べ床面積が220㎡以下、階数2階以下のもの
⑤在来軸組工法、伝統的工法または枠組壁工法で建築されたもの

※プレハブ工法や丸太工法などは対象外

【診断内容】住宅の壁や天井などをはがさず、目視による建物外部および内部の調査や、既存の図面を基に住宅性能を診断します。

【診断を行う技術者】市が委託した民間建築団体に所属する建築士
【診断費用】個人負担なし
【募集期間】7月3日(月)～8月31日(木)

震災に強いまちづくり促進事業

耐震診断を受けた一戸建て住宅の改修設計・耐震改修を行う所有者に、費用の一部を助成します。詳しくはお問い合わせください。

耐震改修に係る税制の優遇措置

【住宅の所得税】昭和56年5月31日以前に建築された住宅の耐震改修を行った場合、工事費の一部が所得税額から控除されます。
※平成33年12月31日までに工事が完了したものが対象。

【倉吉税務署 ☎ 26-2721】
【住宅の固定資産税】昭和57年1月1日以前から所在する住宅に対し、一定の耐震改修を行った場合、当該住宅の固定資産税(120㎡分)が2分の1に減額されます。また同時に認定長期優良住宅(増改築)の認定を受けた場合は3分の1に減額されます。
※翌年度分が対象となります。
※平成30年3月31日までに工事が完了したものが対象。

【問 税務課 ☎ 22-8114 / ☎ 22-1087】

アスベスト撤去支援事業補助金

吹付け材のアスベスト含有調査費を補助します。
【補助金上限】1棟あたり25万円
【募集期間】7月3日(月)～9月29日(金)
※今年度で補助金制度が終了します。

《水害や土砂災害などの被害を防ぐために》

一人一人の備え、家庭の備え、地域の備えを事前に確認しておきましょう。

☎ 防災安全課 (☎ 22-8162 / ☎ 22-1087)

⚠ 隣近所との協力体制を確立しておきましょう

隣近所の人自力での避難が困難な場合、地域の支援が必要です。地域住民全員が安全に避難できるよう地域の協力体制を確立しておきましょう。

⚠ 避難場所や危険箇所を確認しましょう

洪水ハザードマップや地域で作成している防災マップで、避難場所や避難経路などを確認しておきましょう。また、洪水で予想される浸水の深さ、危険な箇所など、自分の住んでいる地域の危険性を確認しておきましょう。

⚠ 家の周りの点検・安全対策

雨や風が強くなる前に、家の周りを点検し、安全対策を行いましょう。

- ・窓や雨戸をしっかりと閉め、必要に応じて補強する。
- ・風で飛ばされそうなものは、固定したり屋内へ移動する。
- ・家の周りの側溝や排水溝を掃除し、水はけを良くする。
- 家庭でできる簡易水防対策(水の浸入を防ごう)
- ・水を入れたごみ袋を詰めたダンボール箱、プランターや水を入れたポリタンクなどをレジャーシートで巻き込み、浸入口を塞ぐ。
- ・長めの板と土のうで止水壁を作る。

⚠ 非常持ち出し品を準備

日頃からリュックサックなどに「非常持ち出し品」を準備しておきましょう。

■非常持ち出し品の例

飲料水、非常食／衣類など／日用品(懐中電灯、簡易ラジオ、電池、マッチやライター、使い捨てカイロ、生理用品など)／貴重品(健康保険証の写し、小銭など)／医薬品、マスク、お薬手帳など／そのほか(ヘルメット、雨衣、軍手、寝袋など)

※特に、常用薬など、他の人が持っていない物には注意が必要です。

これから台風や前線の影響で、大雨、洪水、暴風などで自然災害が発生しやすい季節になります。特に、大雨によって、崖崩れや土石流、川の氾濫などが発生する危険性が高まります。

日頃の備えが大切です

水害、土砂災害などの被害を防ぐため、一人一人の備え、家庭の備え、地域の備えを事前に確認しておきましょう。

避難場所や危険箇所を確認

洪水ハザードマップや防災マップを活用し、地域の危険な場所を

確認するとともに、最寄りの避難場所、避難経路などを確認しておきましょう。非常持ち出し袋を持ち出しやすい場所に準備しておくことも必要です。

また、近所に高齢の人や障がいのある人など、早めの避難が必要な人がいる場合は、避難の際に手助けが必要か、日頃から確認しておきましょう。

最新の気象情報を確認

台風が近づいているときなど、洪水や土砂災害が発生する恐れのあるときはもちろん、日頃からテレビやラジオなどで最新の気象情

報を確認しましょう。また、大雨や台風で被害が心配されるときには、むやみに外出せず、危険な場所へ近づかないようにしましょう。

避難情報入手し、迅速に避難

災害の危険性が高まった場合には、市から市民の皆さんに、防災行政無線、防災メールなどで避難に関する情報を伝達します。災害時に確実に避難情報入手できるように、戸別受信機の点検や防災メールの登録を行っておきましょう。また、市が発表する避難情報の種類の違いを理解し、迅速に行動しましょう。

【避難情報ととるべき行動】

緊急度

避難情報の種類	避難準備・高齢者等避難開始	避難勧告	避難指示(緊急)
どんなときに	避難勧告や避難指示(緊急)を発令することが予想される場合	災害による被害が予想され、人的被害が発生する可能性が高まった場合	災害が発生するなど状況がさらに悪化し、人的被害の危険性が非常に高まった場合
どう行動する	<input type="checkbox"/> 避難に時間を要する人(高齢の人、障がいのある人、乳幼児など)とその支援者は避難を開始する <input type="checkbox"/> そのほかの人は、避難の準備を開始する	<input type="checkbox"/> 速やかに避難場所への避難を開始する	<input type="checkbox"/> 避難途中の人、まだ避難していない人は、緊急に避難場所への避難を完了する <input type="checkbox"/> 外出することでかえって命に危険が及ぶような状況では、近くの安全な場所や自宅内のより安全な場所に避難する

《被災住宅の石垣・擁壁の復旧に補助を行います》

申請には事業者の見積もりなどが必要です。期限内の申請をお願いします。

問 管理計画課 (☎ 22-8174 / ☎ 22-8135)

【石垣・擁壁の上に住宅がある場合】

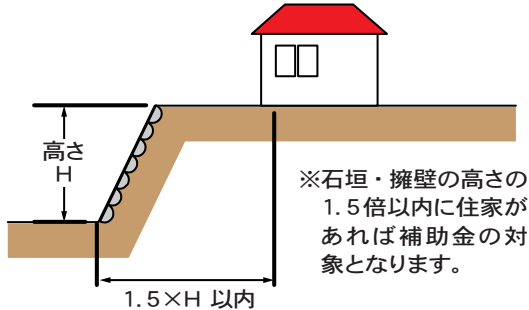

【石垣・擁壁の下に住宅がある場合】

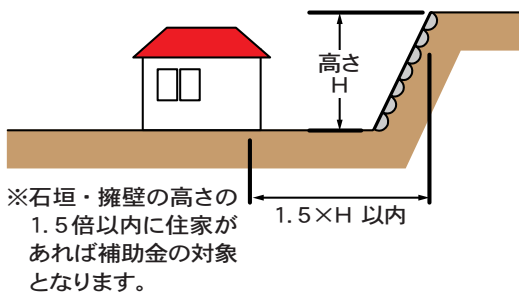

【補助限度額】
対象となる工事費の3分の2
上限100万円
(対象工事費150万円)
※対象工事費の面積当たりの限度額は4万円/mとなります。

【補助率】
対象となる工事費の3分の2

【補助申請期限】
平成29年10月21日(土)
※補助事業を実施する人は平成29年10月21日までの申請書の提出が必要になります。(事業完了は平成30年10月21日まで)

【対象とならない復旧工事】
・貸家やアパートなどの不動産事業用の宅地の復旧工事
・空き家や非住家の宅地の復旧工事
・対象工事費が30万円を下回る復旧工事

※既に行われた復旧工事についても、対象工事であれば補助が受けられます。

補助申請期限

平成29年10月21日(土)

※補助事業を実施する人は平成29年10月21日までの申請書の提出が必要になります。(事業完了は平成30年10月21日まで)

—「源泉回帰」開湯1300年—



開金温泉

SEKIGANE Platinum ONSEN 1300th Anniversary

コラム vol. 1

今年で開湯1300年を迎えた開金温泉では、より多くの人に開金の魅力に触れてもらえるよう、年間を通じてイベントを開催します。

問 観光交流課 ☎22-8158 / ☎22-8230

伝統文化で外国人観光客を呼び込め！

2020年に開催される東京オリンピックに向け、全国で外国人観光客誘致に向けた取り組みが進んでいます。近隣では大山隠岐国立公園を中心に、鳥取県を訪れる外国人観光客のさらなる増加も予想され、このチャンスを生かす必要があります。

関金地区には「せきがね里見まつり」や無形文化財でもある「関金御幸行列」など外国人観光客に興味が高い日本の伝統文化が息づいています。開金温泉開湯1300年祭実行委員会では、この伝統文化を見るだけでなく「体験」できるという付加価値を加えたイベントを検討しています。

イックル
This Cool! サムライスタイル
4月のつづじ温泉まつりでは、外国人を対象とした手作

り甲冑かっちゅうの着付け体験や写真撮影、まつり参加などのモニター体験を行いました。

体験者のアンケートでは、イベントについては高評価であった一方で、観光などで言葉の壁を感じるといった意見もありました。

モニター体験で得た内容は、秋のせきがね里見まつりなどに向けて改善し、外国人観光客の満足度をさらに高められるイベントを企画します。

関金よるいで鎧武者よろいを体験



甲冑かっちゅうを着て記念撮影▶



～銀座春まつり～
倉吉は元気だぞ！
4月16日(日)

火災、地震、大雪と災害が続いた倉吉の元気をもう一度取り戻そうと旧ナショナル会館跡地で倉吉銀座商店街振興組合主催の「銀座春まつり」が開催されました。開会式で小林健治倉吉銀座商店街振興組合理事長は「この春まつりを通して倉吉は元気だぞという姿を県内外に発信していきたい」とあいさつ。会場では銀座商店街や白壁土蔵群周辺の店舗の屋台、のど自慢大会などのステージイベント、もちつき大会などが行われ、多くの人たちで賑わいました。



～大原トマト初出荷式～
倉吉の初夏を彩る真っ赤な輝き
4月21日(金)

倉吉市の農産物ブランド品の先頭を切って、大原トマトの初出荷式が多目的センター(大原)で行われました。40年以上続く大原トマトは、6人のエコファーマー認定を受けた農家が生産しています。エコファーマーは、土づくりと化学肥料・農薬の使用を減らした、人と環境に優しい農業を実践している農家です。安心・安全でおいしい大原トマトの生産・出荷のピークは5月下旬～6月上旬で、主に県内のスーパーマーケットやJA直売所などで販売されます。



～青少年の森整備作業～
市民の憩いの広場をきれいに
4月22日(土)

上北条地区の小田山にある「青少年の森～市民交流の森」で、春の清掃活動が行われました。当日は、ボランティア参加者の皆さんで遊歩道を散歩・点検したあと、びわなどが植えられた「実のなる樹木広場」で、植栽木周辺の草刈りが行われました。同地区では、市と上北条地区振興協議会「青少年の森」整備事業実行委員会が中心となって、青少年の森の保全と利活用を行っており、毎年春と秋にボランティアで清掃活動に取り組んでいます。



賢く投資!! 実績豊富! 太陽光発電のことならエナテクスにお任せ!!

太陽光発電所のオーナー

大 募 集

6/1 本店移転しました。

株式会社 **エナテクス** 新住所: 倉吉市清谷町2-73
☎ 28-1111 www.enatex.co.jp

盆 提 灯

NEW STYLE シリーズ <http://www.taira.co.jp>

- 組み立てなし
- 出し入れ簡単
- 上品なデザイン

大変ご好評頂いております!

大切な人へ 想いが届く...

創業大正二年

人形のたいら

☎ 0858-22-2391 倉吉市西町2708(野島病院ウラとなり)

店頭限定品 最大5割引 数に限りあり お見逃しなく!!

広報掲載中!! 倉吉市総合政策課
(☎22-8161 / ☎22-8144)

～第39回^{さくら}櫻杯争奪相撲選手権大会～
本物の力士はやっぱり強い
4月23日(日)

県内外の小中学生力士約200人が倉吉市営相撲広場に集まり熱戦を繰り広げました。小学生の部は「わんぱく相撲全国大会」の出場がかかっていることもあり、子どもたちは真剣な表情で試合に臨みました。また、小学生力士と佐渡ヶ嶽部屋の力士とのぶつかり稽古も行われ、子どもたちが一斉に力士にぶつかりと会場からは大きな歓声が上がっていました。ぶつかり稽古をした河北小学校の吉田直哉さん(5年生)は「すごく大きくて重くて全然動かなかった」と驚いた様子でした。



～つつじ温泉まつり～
見て！遊んで！食べて！関金を満喫
4月23日(日)

ミツバツツジが亀井公園を赤紫色に染める頃、関金温泉街を会場に「せきがねつつじ温泉まつり」が行われました。来場者は、やぶさめゲームや射的などの関所ゲームを楽しみながら会場を歩き、地元の飲食店や住民などの屋台でおなかを満たしていました。延命茶屋の足湯付近では世界のグルメが味わえる屋台もあり、初めて味わう料理を楽しむ人もたくさん。また、着物を着て参加した人に特典があるということもあり、着物姿の家族連れや友人同士の歩く姿も見られました。



～こいのぼり掲揚～
すくすくと元気に育ってね
4月26日(水)

5月5日から児童福祉週間が始まることに伴い、子どもたちが健やかに育つことを願って、市役所庁舎でこいのぼり掲揚式を行いました。式では、うつぶき保育園年長児22人と上井保育園年長児17人が、こいのぼりの歌などを元気よく披露しました。石田市長は「こいのぼりの鯉は大きな魚で、皆さんが鯉のように大きく元気になることを願って掲げています。たくさん食べ、遊び、勉強して、鯉のように大きく育ててください」と園児たちに呼びかけました。



広報集録中!! 倉吉市総合政策課
(TEL) 22-8161 / (FAX) 22-8144

倉吉で生まれ育った
スーパーマーケット

新町店	22-6281
ロータリー店	22-2971
西倉吉店	28-0121
由良店	37-4572
米田店	23-6111
河北PLAZA	26-8080
パープル店	26-1121
ハワイ店	35-3431

東宝ストア
新あじそう

各種会席膳・パック膳
血盛・お寿司・おさしみ
折詰・弁当・お節料理

お料理 有限会社
仕出し よしだ屋

ご予約は 倉吉市越中町2095-1
TEL 0858-22-2759 / FAX 0858-23-6385

○眼精疲労 ○肩こり ○時々ものが2つに見える
○読書、勉強に集中できない ○遠近両用メガネが使えない
○大型免許、二種免許の深視力検査が通らない

両眼視機能を考慮した総合的視力測定で
両眼の視線のスレ、見方のクセ、ストレスの原因を調べ、
質の高い「見える」メガネをお作りします。

眼球運動/両眼視機能測定・ビジョントレーニング

岩間眼鏡店

営業時間 あさ9時～よる7時(木曜定休)
倉吉市鍛冶町 S マートめいりん店内
電話 0858-22-5551 (ご予約優先)

児童手当の現況届提出は 6月30日(金)までに

児童手当を受給中の人は現況届を必ず6月中に提出してください。
※公務員は職場での手続きです。

現況届は、6月以降の受給要件を確認するものです。現況届の提出がないと受給できなくなりますので、忘れず手続きをお願いします。

問 子ども家庭課(TEL22-8100/FAX22-7020)

児童手当の支払月は 6月・10月・2月です

支払日	支給期間
6月9日(金)	2月～5月分
10月10日(火)	6月～9月分
2月9日(金)	10月～1月分

【ひと月あたりの支給額】

3歳未満	15,000円
3歳～小学生	10,000円 ※第3子以降は15,000円
中学生	10,000円

※児童を養育する人の所得が限度額以上の場合は、特例給付として月額一律5,000円を支給します。

※「第3子以降」とは、高校卒業まで(18歳の誕生日後の最初の3月31日まで)の養育している児童のうちの3番目以降。

問 子ども家庭課(TEL22-8100/FAX22-7020)

倉吉市学校一斉公開を 行います

給食や清掃活動、部活動などの様子もご覧いただけるほか、全ての学級で、道徳の授業または学級活動を公開します。

日 6月14日(水)、15日(木)
午前8時半～児童・生徒の下校まで
【公開にあたっての注意事項】

- ・必ず受付をしてください。
- ・学校により公開時間が異なります。各校に確認してください。
- ・学校に設置のアンケートにご協力をお願いします。

問 学校教育課(TEL22-8166/FAX22-1638)

オオサンショウウオの 保護にご協力を

オオサンショウウオは主に中国山地を流れる川の中・上流域に生息していますが、梅雨の時期などは河川の増水によって下流に流されてしまい、思わぬところで発見されることがあります。

見つけた場合は文化財課に連絡してください。職員が現地へ保護に向かいます。

問 文化財課(TEL22-4419/FAX22-2303)

お知らせ information

配偶者などからの暴力に 悩んでいませんか

ドメスティック・バイオレンス(DV)とは「親密な関係にあるパートナーからの暴力」のことをいいます。暴力の形態は、体を傷つけるものだけでなく、精神的、性的、経済的、子どもを巻き込んだものなどさまざまです。

相手との関係に「つらい」「こわい」と感じていたら、一人で抱え込まずに相談してください。

また、暴力を受けている人に気が付いたら、相談窓口を紹介するなどの声かけをお願いします。

■相談機関

子ども家庭課 ※夜間などは転送対応	TEL22-8120
県男女共同参画センター よりん彩相談室	TEL23-3939
中部総合事務所福祉保健局 心と女性の相談担当	TEL23-3147
夜間休日電話相談	TEL26-9807

■危険を感じたら110番

警察に相談しましょう。

問 子ども家庭課(TEL22-8220/FAX22-7020)

国民年金保 険料の納付 に困ったら

問 日本年金機構
倉吉年金事務所
TEL26-15311/
FAX26-1742
国民年金課(TEL22-
8124/FAX22-
2954)

保険料の納付が経済的に困難な場合、保険料の納付が「免除」または「猶予」される制度があります。

この制度を利用することで、将来の年金受給権の確保だけでなく、万一の事故などにより障がいを負ったときの障害基礎年金の受給資格を確保することができ、保険料を未納のままにせず、ご相談ください。

■免除制度

本人と配偶者、世帯主それぞれの前年所得が一定額以下の場合、申請により保険料が全額または一部免除されます。

※一部免除の場合、減額された保険料を納めないと、一部免除が無効となり、未納期間となりますのでご注意ください。

■納付猶予制度

50歳未満の人(学生を除く)で、本人と配偶者それぞれの前年所得が一定額以下の場合、申請により納付が猶予されます。

■学生納付特例制度

本人の前年所得が一定額以下の学生は、申請により保険料の納付が猶予されます。翌年度以降も引き続き在学

予定の人は、日本年金機構から年度末に送付されるはがきにより申請することができます。

■申請の期間

さかのぼって申請するとき申請書が受理された月から2年1ヶ月前まで

■事前に申請するとき

免除制度・納付猶予制度 翌年の6月分まで申請することができます。

※1月～6月の申請の場合は、その年の6月分まで申請することができます。

■学生納付特例制度

年度末分まで申請することができません。

■免除期間の保険料は、あとから納めることができます

免除や納付猶予の期間がある場合は、保険料を全額納付したときに比べ、将来受け取る年金額が少なくなります。これを補うために、10年以内であれば、あとから保険料を納める(追納)ことができ、納めると年金額は減少しません。

特別医療費助成制度 対象者の一部を変更します

特別医療費助成制度の改正により、平成29年8月から対象者の一部が変更となります。

【改正内容】

■精神障がい区分の対象者

改正前	自立支援医療(精神通院)受給者で、住民税非課税世帯の人
-----	-----------------------------

改正後	精神障害者保健福祉手帳2級所持者で、住民税非課税世帯の人
-----	------------------------------

※後期高齢者医療の被保険者と高齢受給者証を持つ人は対象外

■助成内容

改正前	医療費から一部負担金を差し引いた残りの額を払い戻し ※自立支援医療受給資格証に記載のある指定医療機関、指定薬局のみ対象
-----	----------------------------------------------------------------

改正後	医療費から一部負担金を差し引いた残りの額の2分の1の額を払い戻し ※保険適用医療費が対象であり、医療機関などの指定はなし
-----	-----------------------------------------------------------------

現在、精神障害者保健福祉手帳2級を持つ人で、特別医療受給資格証(緑色)の交付を受けていない人は、申請が必要です。

※すでに特別医療受給資格証(緑色)の交付を受けている人については、今後の申請方法などを個別に連絡しています。

問 保険年金課(☎22-8151/☎22-2954)

子ども会・自治公民館活動に人材銀行の活用を!

「倉吉市人材銀行」は、子ども会・保護者会・自治公民館活動などを対象とした講師派遣制度です。

学習の経験と積み重ねにより、専門知識や技術を習得された多くの人が講師として登録しています。皆さんの学びの場でぜひご活用ください。

詳しくは、市ホームページをご覧ください。



問 生涯学習課(☎22-8167/☎22-1638)

特別医療費受給資格証 (緑色)の更新は窓口で

今年度より年次更新による特別医療費受給資格証(緑色)の一斉切り替えと送付が廃止になります。

※全ての障がい区分共通事項です。

医療費助成の申請をされる人は、受給資格証の有効期限をご確認いただき、更新手続きにお越しください。

※特別医療費受給資格証の有効期限は、有効期限である7月31日(月)、もしくはお持ちの障害手帳などの有効期限どちらか早い方の期日が記載されています。

【更新手続きに必要なもの】

- (1) 身体障害者手帳、療育手帳、精神障害者保健福祉手帳のいずれか
※いずれも有効期限が更新されているもの
- (2) 特別医療費受給資格証(緑色)
- (3) 健康保険証

問 保険年金課(☎22-8151/☎22-2954)

特別医療費受給資格証 「ひとり親」の更新について

現在交付している特別医療費受給資格証「ひとり親」の有効期間は6月30日(金)までです。更新方法は次のとおりです。

【更新方法】

引き続き受給資格が確認できる人
新しい資格証を郵送します。

所得税が課税されている人

資格喪失の通知を郵送します。

所得・状況などが不明で資格証が郵送できない人

その旨を記載した通知を郵送します。

なお、前年までに所得税課税などで資格を喪失された人、新規で希望される人はご相談ください。

※平成29年1月2日以降に倉吉市に転入した人は、「所得・課税証明書」(前住所地の市町村役場で申請)を持参してください。所得税非課税世帯ののみ対象になります。

問 保険年金課(☎22-8151/☎22-2954)



※とっとり県民カレッジ連携講座です。

午後1時半〜3時

所 倉吉交流プラザ 視聴覚ホール
料 受講無料
申 鳥取看護大学・鳥取短期大学グローバルセンター(☎27-0107)

【対象者】どなたでも参加できます。
日 6月23日(金)〜9月15日(金)
日 6月23日(金)〜9月15日(金)

大きな災害や思いもかけないことが起きるとき、寄り添い、助け合い、笑顔で生ききるために今の私たちにできることは何かを、専門講師に学び、一緒に考えます。

鳥取看護大学・鳥取短期大学
大学公開講座 受講生募集
笑顔で支え合う・思いやる

回	日時	講師	各回テーマ
1 開講式	6/23 (金)	京都産業大学現代社会学部 教授 藤野敦子さん	フランスに見る共生的な社会とは
2	7/21 (金)	鳥取看護大学看護学部看護学科 教授 矢倉紀子さん	地域で暮らし生ききる
3	8/4 (金)	元鳥取短期大学生生活学科教授 野津和功さん	生きがいの経済学 〜終活に向けた生活設計〜
4	8/18 (金)	鳥取看護大学看護学部看護学科 教授 荒井優さん	看護の人間学 〜寄り添い〜
5 閉講式	9/15 (金)	鳥取短期大学幼児教育保育学科 教授 白石由美子さん	心にいつも歌を

中部ものづくり道場 指導者養成講座 受講生募集 ～ものづくりを教える指導者になりませんか～

地域で子どもたちにもものづくりの技術や楽しさを教える指導者を養成するための講座を開講します。
【対象】高校生以上／**【定員】**各講座10人
料受講無料
【募集期間】6月19日(月)～23日(金)
問鳥取・中部ものづくり道場事務局(鳥取大学産学・地域連携推進機構 社会貢献課内) 0857-31-6777 / FAX 0857-31-6708 / monodukuri@cjrd.tottori-u.ac.jp
 ※詳しくは中部ものづくり道場ホームページをご覧ください。

日時	講座	場所	講師
7/2 (日) 9:00～12:00	ものづくり基礎・指導法講座 ※新規受講者必修科目	伯耆しあわせの郷	岡本尚機さん (中部ものづくり道場代表)
7/9 (日) 10:00～12:00	木のプランターづくり		倉光司さん (中部ものづくりカフェ)
7/9 (日) 13:00～15:00	ミニランプシードづくり		福田愛治さん (中部ものづくりカフェ)
7/15 (土) 13:30～15:30	木のプランターへの寄せ植え ※木のプランターづくり受講者のみ選択可能	B Y ヨ シ ダ	野見円さん (チトのゆび)
7/16 (日) 10:00～12:00	はこた人形づくり ※倉吉はこた人形保存会と共催 ※3回全て受講できる人のみ、選択可能		倉吉はこた人形保存会
7/23 (日) 10:00～12:00			
7/30 (日) 10:00～12:00			

※新規受講生は選択科目から2科目受講。修了生は選択科目を受講

食彩館の出店者を募集します

倉吉パークスクエア食彩館への出店者を募集します。希望する人は、出店企画書を商工課へ提出してください。
【募集スペース】33.15㎡
【条件】飲食または物販による営業
 ※既出店者と競合しない業種であること。
【使用料】月額36,450円
 ※別途、営業諸経費および付帯施設に係る経費が出店者の負担となります。
【募集期間】6月5日(月)～30日(金)
 ※出店企画書の様式は、商工課に備え付けのもの、または市ホームページからダウンロードしたものを使用してください。
申 問商工課(TEL 22-8129 / FAX 22-8136)

募集 collect

倉吉市職員(技師)を募集します

【採用予定人数】土木技師1人程度、建築技師1人程度
【申込期限】6月20日(火)まで
 ※詳細は「受験案内」をご覧ください。
■第1次試験
日7月2日(日)
所市役所本庁舎会議室
【受験案内の配布場所】職員課、市民課、市立図書館、関金支所
 ※そのほかの職種の募集については、8月号に掲載します。
申 問職員課(TEL 22-8164 / FAX 22-1087)

お知らせ information

空き店舗を活用した新規出店者を支援します

■店舗改装 ※上限100万円
【補助金額】店舗改装工事費の1/2
■出店促進 ※上限1万8千円、最大12月
【補助金額】店舗賃貸料(月額)の2/3
■共通事項
【補助対象者】空き店舗に出店し、小売り、飲食、サービス業などを営む出店者
【補助対象地区】倉吉打吹玉川伝統的建造物群保存地区、銀座通り、明倫地区の一部地域
問商工課(TEL 22-8129 / FAX 22-8136)

ガイナレ鳥取を応援しよう!
倉吉市ホームタウン・デイは7月2日(日)

倉吉市ホームタウン・デイは、市内在住・在勤の人に限り特別優待価格1,000円で観戦できます。
日7月2日(日)
 午後3時キックオフ
所とりぎんバードスタジアム
 (鳥取市蔵田)
【対戦相手】アスクラロ沼津
問生涯学習課(TEL 22-8167 / FAX 22-1638)



ホームタウン・デイ プレイイベント
復活!公園遊び ※参加無料。申込不要

「鬼ごっこ」「ろくむし」「だるまさんが転んだ」など、小学校低学年から高学年まで楽しめる昔懐かしい遊びを、ガイナレ鳥取の選手と一緒に楽しめます。
日6月24日(土)午後2時～3時半
所市営ラグビー場
 ※雨天時はスポーツセンター体育館
問生涯学習課(TEL 22-8167 / FAX 22-1638)

気軽に「ご相談を」

●行政相談所
【倉吉会場】市役所第3会議室
☎6月19日(月)午後1時～3時
【関金会場】高齢者生活福祉センター
☎6月30日(金)午後1時～3時
☎総務課(☎22-8112)

●くらし農家相談会
☎6月21日(水)午前9時～正午
所市役所北庁舎会議室
☎農林課(☎22-8157)、または農業委員会事務局(☎22-8171)

●市民生活相談窓口(市役所本庁舎3階)
☎地域づくり支援課(☎22-2717)

●司法書士による無料法律相談会
☎6月27日(火)午後4時～6時
所倉吉未来中心セミナールーム4
☎☎鳥取県司法書士会(☎0857-24-7024) ※前日までに要予約

●多重債務・法律相談会 ※要事前予約
☎6月16日(金)午後1時半～4時
所倉吉未来中心セミナールーム4・5
☎中部消費生活センター(☎22-3000)

●空き家・空土地及び不動産こまりごと無料相談会
☎6月13日(火)午後1時～4時
所倉吉体育文化会館
☎鳥取県宅地建物取引業協会中部支部(☎0858-23-2004)

●労働関係機関による日曜労働相談会
※事前予約優先
☎6月18日(日)午前10時～午後3時
所倉吉未来中心
☎労使ネットとっとり(県労働委員会)(☎0120-77-6010)

●女性のための労働相談ダイヤルー職場の「もやもやありませんか?」
☎6月12日(月)～13日(火)午前10時～午後7時
相談番号 0120-154-052
※通年的に使用できるフリーダイヤルです。
※発信地近くの「連合事務所」につながります。携帯電話からもかけられます。
☎連合鳥取事務所(☎0857-26-6605)

市民体育大会水泳競技参加募集

☎7月17日(月・祝)午前10時(予備日7月23日(日))
所小鴨小学校
【個人種目】自由形、平泳ぎ、バタフライ、背泳ぎ、個人メドレー
※小学生・成年・マスターズは50m。中学生・青年は100m。個人メドレーは中学生または青年200mのみ。
【団体種目】リレー、メドレーリレー
※小学生・中学生・青年・成年は200m。マスターズは100m。
※参加は1人2種目以内(リレーは除く)
料参加費 小人：無料、大人：500円
【申込期限】7月1日(土)
☎☎倉吉水泳協会(倉吉スイミング内)(☎22-6699/☎22-6682)

県立産業人材育成センター7月開講コース受講生募集

仕事をしている人が対象の、更に職業能力を高める訓練コースです。

コース	日程	定員	受講料	締切
ワード3級試験対策コース	日曜	各10人	4,800円	6/14(水)正午
3次元CAD科				

※受講料のほかにテキスト代が必要です。
※日程など詳細はお問い合わせください。

☎鳥取県立産業人材育成センター倉吉校(☎26-2247/☎26-2248)

倉吉警察 TOTTORI POLICE
倉吉警察署から市民の皆さんへ ☎26-7110

プリペイド式電子マネーで支払いを求める詐欺に注意しましょう

不審なメールは無視しましょう。返信したり、電話をかけてしまった場合は、警察に相談しましょう。

詐欺の被害にあわないために実践をあわてない

いちど電話を切る
うたがってみる
えんりよせずに相談する
お金を送らない！手渡さない！振り込まない！

平成29年度とっとり県民カレッジ「未来をひらく鳥取学」受講生募集 ☎生涯学習課(☎22-8167/☎22-1638/☎gakushu@city.kurayoshi.lg.jp)

シリーズ講座「まなぶ・つながる・ジブンをつくる」を実施します。地域で活躍する市内外の若者に話を聞き、自分の思いをカタチにする方法を考えます。
【対象者】どなたでも受講できます。
※2回目以降は申し込みが必要です。

料受講無料 ※教材費などが別途必要な場合があります。
■2回目以降の申し込みについて
【申込期間】7月1日(土)～7月12日(水)
【申込方法】ハガキ・ファクシミリ・電子メールのいずれか

回	日時	会場	講師	テーマ	定員
1(講演会)	7月1日(土) 13:30～15:30	倉吉交流プラザ	左京泰明さん(NPO法人シブヤ大学学長)	シブヤ大学の10年～渋谷区発の新たな社会モデルづくりを目指して～	150人
2(フィールドワーク)	7月22日(土) 10:00～12:00	まぶや(大山町)	小林直哉さん(やらいや逢坂会長) 大下志穂さん(こっちの大山研究所代表)	ジブンの「やりたい」をカタチにするほか	30人程度
3(グループワーク)	9月30日(土) 10:00～12:00	倉吉交流プラザ	本間公さん(チームとっとりノススメ代表)	どんな町に住みたいです？	30人程度

第7回中部発!食のみやこフェスティバル

すいか、メロンなどの新鮮な農畜水産物の試食販売と、中部のご当地B級グルメが大集合します。

日 6月24日(土)～25日(日)

午前9時～午後4時 ※25日(日)は午後3時まで

所 大御堂廃寺跡 (駄経寺町)

問 中部発!食のみやこフェスティバル実行委員会

(TEL)090-9507-4225 / (FAX)23-3060

※ オフィシャルサイトもご覧ください ▶▶▶



第52回倉吉幼稚園バザー大会

～贈答品販売、遊びコーナー、

手作りお菓子コーナー、飲食物販売など～

日 7月2日(日)午前10時～午後1時

所 認定こども園倉吉幼稚園(仲ノ町)

問 認定こども園倉吉幼稚園(TEL)22-4680

コミュニティプラザ百花堂 展覧会・展示会

開催日	催事内容
6/ 1(木)～ 6(火)	第35回写友会うしお写真集発行記念展
6/ 8(木)～13(火)	岸本章 作品展 山陰の自然を描く
6/15(木)～20(火)	写真集団 風 20周年記念展
6/22(木)～27(火)	花籠の会展 -水彩・クレパス画の競演-

問 コミュニティプラザ百花堂(TEL)22-6811

6月は男女共同参画推進月間です

～男女共同参画について考えましょう～

■男女共同参画推進パネル展示

これまでの男女共同参画推進活動の内容、経過などの展示を行います。

日 6月1日(木)～20日(火) / 所 倉吉駅2階通路

日 6月21日(水)～7月4日(火) / 所 倉吉交流プラザ

■フォーラム in くらよし

倉吉市男女共同参画まちづくり表彰式

男女共同参画社会の実現に向けて積極的に取り組んでいる市民や市民団体、事業所を表彰します。

ワーク・ライフ・バランス講演会

【講演】「会社の一番の財産は社員」

～20年間の取組事例より～

【講師】古志野純子さん

(長岡塗装店(松江市) 常務取締役)

日 7月1日(土)午後1時半～3時半

所 倉吉交流プラザ 第1研修室

※託児あり。6月22日(木)までに要申込。

問 人権局(TEL)22-8130 / (FAX)22-8135

EVENT INFORMATION

まちのイベント

第30回じどうかんまつり ※参加費・申込不要

～わくわく☆ドキドキ♡なにしてあそぶ?～

日 6月11日(日)午前9時半～午後0時半

所 上井児童センター・上井公民館

【内容】オープニングステージ、コーナーあそび(バルーンアート、へんしんパズル、人形劇など)

問 関金児童館(TEL) / (FAX)45-2732

同時開催 国際理解講座 韓国の遊び体験

「コンギノリ(お手玉)」「チェギチャギ(羽根けり)」などの遊びや、韓国民族衣装の試着体験など、楽しみながら韓国の文化が体験できます。

問 観光交流課(TEL)22-8158 / (FAX)22-8230

倉吉市消防ポンプ操法大会

本市消防団全16分団が日頃から訓練を重ねた消防ポンプ車および小型消防ポンプの取り扱いや操作技術を競い合います。

日 6月11日(日)午後0時半～

所 倉吉市防災センター前(福守町)

問 防災安全課(TEL)22-8162 / (FAX)22-1087

ニュースポーツ交流会 体力運動能力測定会

ニュースポーツ交流会では「ふらばーるボールバレー」を行います。初めての人でも楽しめますので、お気軽にご参加ください。

日 6月18日(日)午前8時半～正午

所 関金農林漁業者等健康増進施設

持 体育館用シューズ

【申込締切】6月12日(月) ※1チーム5人以上で申込み。

※詳細は、市ホームページまたは各地区公民館に設置のチラシをご覧ください。

問 生涯学習課(TEL)22-8167 / (FAX)22-1638



アミティエ・フェスタ

日 6月18日(日) 午前10時～午後2時

7月2日(日) 午前10時～午後2時

所 人と動物の未来センター・アミティエ

【内容】犬のしつけ方教室、ペット無料相談、里親説明会、保護犬・猫とのふれあいなど

※詳細はホームページをご覧ください。

問 (公財)動物臨床医学研究所(TEL)26-0851



倉吉市文化活動センター 指定管理者：倉吉文化団体協議会

住吉町77-1 (TEL/FAX 23-6095)
 【利用時間】火曜日～土曜日：午前9時～午後10時
 日曜日：午前9時～午後5時
 【休館日】月曜日 ※会議室、音楽室、調理実習室など貸出あり

■ **モーニングシネマ(無料)**

開催日	時間	タイトル
6月6日(火)	10:00～	搜索者
6月13日(火)		NANA
6月20日(火)		シャーロックホームズの冒険
6月27日(火)		遠距離恋愛 彼女の決断
7月4日(火)		山桜

■ **リフレギャラリー(無料)**

門脇正八風景写真展 6月15日(木)～29日(木)

■ **リフレプラザ文化教室受講生募集中**

教室名	開講日	受講料
ギター教室	第1・第3火曜日 13:00	4,000円/月
生け花を楽しむ	第1・第3火曜日 14:00	1,500円/月 ※材料費別
気功入門	第2・第4水曜日 10:00	1,500円/月
小笠原流煎茶道	第2・第4土曜日 13:00	2,000円/月 ※菓子代200円
書を楽しむ	第1・第3木曜日 10:00	1,000円/月 ※手本30円
熟年のための ピアノ教室	第1・第3火曜日 14:00	応相談
ヴァイオリン教室	第1・第3土曜日 14:00	応相談
水墨画・墨彩画	第2・第4水曜日 18:30	3,200円/月
着付を楽しむ 初心者コース	第2・第4水曜日 10:00	2,000円/月
山野流きもの着付け教室 初心者コース	第1・第3土曜日 13:00	3,000円/月

■ **第35回アザレアのまち音楽祭**

5月7日(日)～6月18日(日)

詳細は公式ホームページをご覧ください。



指定管理施設からのお知らせ

倉吉スポーツセンター 指定管理者：ミズノグループ

葵町591-1 (TEL 22-5674 / FAX 22-5684)
 【利用時間】午前8時30分～午後10時

■ **大会などの予定(6月)**

市営体育センター

18日(日)	市身体障害者福祉協会体育大会
--------	----------------

市営関金野球場

3日(土)、4日(日)	TKYボーイズトーナメント2017
8日(木)、9日(金)、10日(土)	中学総体軟式野球中部地区予選大会
11日(日)	中国五県軟式野球中部予選大会
17日(土)	中部地区スポ少交流野球大会・開会式
18日(日)	西日本軟式野球選手権中部予選大会
24日(土)(予備日25日(日))	国民体育大会軟式野球競技県予選大会

関金農林漁業者等健康増進施設

24日(土)	県教職員ソフトバレー大会
--------	--------------

■ **受講生募集** ※要予約。参加費は当日支払。

講座	会場	開催日など	参加費
チェアーエクササイズ	食堂	火曜日 10:00	500円
ピラティス	2階研修室	水曜日 10:00	500円
エアロビクス	体育館	金曜日 11:00	500円
ヨガ	2階研修室	木曜日 11:00	1,000円 ※マット持ち込みで800円

■ **ミズノ・スポーツ教室「鉄棒教室」**

6月18日(日) / 所スポーツセンター体育館

対象	時間	参加費
幼児(年中・年長)	10:30～12:00	1,000円/人
小学生(1～4年)	13:30～15:00	1,000円/人

伯耆しあわせの郷 指定管理者：旭ビル管理株式会社

小田458 (TEL 26-5581 / FAX 26-5633)
 【利用時間】午前9時～午後8時 【休館日】月曜日

■ **パッチワーク教室作品展開催**

6月11日(日)～7月2日(日) 午前9時～午後8時

■ **しだれ桜の里ボランティア募集** ※要事前申込

6月10日(土) 午前9:30～(2時間程度)

所 伯耆しあわせの郷ラウンジ集合

持 作業できる服装

【作業内容】しだれ桜のお礼肥作業

※少雨決行。作業後に昼食があります。

※樹木医によるお困り相談を行います。樹木のことでお困りの人は

写真データを持ってご参加ください。

■ **受講生募集**

※申し込みは6月1日(木)から受け付け、定員になり次第締め切ります。

教室名	開催日など	定員	受講料
はじめてのパン作り教室 「水菜と生ハムのサラダピザ ほか」 ※①または②を選択	①6月8日(木) ②6月10日(土) 13:00～16:30	各 先着 14人	550円 ※要材料費
男性のための料理教室 「手作りぎょうざほか」	6月16日(金) 10:00～13:00	先着 20人	550円 ※要材料費
ハンガリー料理教室 「ハンガリーの肉料理ほか」	6月17日(土) 10:00～13:00	先着 24人	550円 ※要材料費
※教室後、講師との懇談会を開催(13:00～14:00)。参加自由			
チャイニーズカフェ 「チェーンビンほか」	6月21日(水) 13:00～16:00	先着 24人	550円 ※要材料費
料理教室 ※7～9月・全6回	月2回火曜日 10:00～13:00	先着 36人	3,300円 ※要材料費

Examination
 **検診・健診** ④保険年金課(☎22-8151)
 ④保健センター(☎26-5670)

後期高齢者医療歯科健康診査(口腔健診)

口腔機能の低下や、肺炎などの疾病を予防するために歯・歯肉の状態や口腔清掃状態などをチェックする「歯科健康診査(口腔健診)」を実施します。年に一度は口腔健診を受けましょう。

【対象】後期高齢者医療制度加入者

【内容】問診・かむ力や飲み込みの力の確認・舌の動きの確認・歯や歯肉の状態の確認

☎6月1日(木)～平成30年1月31日(水)

料無料

※健診は同年度内に1回のみです。

※健診後に治療行為が行われる場合は有料となりますので、十分な説明を受け、納得の上で治療を受けてください。

【健診の流れ】

1 後期高齢者医療広域連合、保険年金課または保健センターの窓口または電話で申し込む

2 後期高齢者医療広域連合から受診券・問診票・受診できる歯科医院一覧などが届く

3 届いた一覧から希望する歯科医院に申し込む

4 「後期高齢者医療被保険者証」と「受診券」・「問診票」を持参して健診を受ける

5 健診の結果を受け取る

6 詳しい検査や治療が必要であれば医療機関を受診
 ・生活習慣を振り返り、改善できることは実践する

④鳥取県後期高齢者医療広域連合業務課(☎32-1095)、保険年金課(☎22-8151)または保健センター(☎26-5670)

Prevention&Care
 **介護予防とケア** ④長寿社会課
 (☎22-7851/☎22-2954)

6月の認知症の人と家族の会「家族の集い」

	とき	ところ
倉吉会場	6月15日(木) 午前10時～正午	倉吉交流プラザ

Healthcare
 **健康づくり** ④保健センター
 (☎26-5670/☎26-5660)

心とからだの健康相談 ※保健センターに要予約

食事や運動、心の健康など気軽にご相談ください。

☎6月27日(火)午後1時半～3時半

所保健センター

【内容】保健師・栄養士による個別相談

献血(全献血)にご協力を

☎6月25日(日)午前9時半～正午、午後1時～3時

所倉吉未来中心

④鳥取県赤十字血液センター(☎0857-24-8101)

6月1日から7日はHIV検査普及週間です

感染の早期発見のための検査が行われます。

☎【休日検査】6月4日(日)午後1時半～3時半

【夜間検査】6月7日(水)午後5時半～7時

所鳥取県中部総合事務所福祉保健局(倉吉保健所)

料無料

【検査内容】HIV、性感染症(クラミジア・梅毒)、B・C型肝炎、風しん抗体価検査

※風しん抗体価検査は無料対象者のみ

※秘密は厳守します。

※HIV検査については感染の機会から12週以上経過していることを確認させていただきます。なお、検査は匿名で実施します。

※必ず事前予約をしてください。

④鳥取県中部総合事務所福祉保健局(倉吉保健所)(☎23-3145)

歯と口の健康週間行事

歯と口の健康について見直してみませんか。

歯と口の健康週間フェア

☎6月4日(日)午前9時～11時半

所鳥取県中部歯科医師会 口腔衛生センター

持タオル、母子健康手帳(妊産婦・乳幼児の場合)

料無料

【内容】歯および口腔についての各種相談・歯科健康診断・フッ化物歯面塗布・フッ化物洗口体験

※フッ化物歯面塗布、フッ化物洗口体験後30分間は飲食できません。

小学校6年生のよい歯のコンクール・よい歯の学校表彰

☎6月8日(木)午後2時半～4時半

所鳥取県中部歯科医師会 口腔衛生センター

中部地区児童・生徒の絵画・ポスター・標語作品の展示

☎7月10日(月)～23日(日)

所倉吉未来中心アトリウム

絵画ポスター・標語コンクール表彰式

☎7月23日(日)午前9時～

所鳥取県中部歯科医師会 口腔衛生センター

④鳥取県中部歯科医師会 口腔衛生センター(☎22-5472)

Baby&Mother **母子保健** **問**保健センター(伯耆しあわせの郷内) **TEL**26-5670/**FAX**26-5660

健診	案内	とき	ところ
6か月児健診	平成28年12月生	4日(火)、5日(水)	保健センター
1歳6か月児健診	平成27年12月生	7月 6日(木)、7日(金)	
3歳児健診 ※尿検査あり	平成26年6月生	11日(火)、12日(水)	

【受付】午後0時50分～1時15分 / **持**母子健康手帳、アンケート用紙

	とき	ところ	備考
育児相談 (まちの保健室) 保護者の健康チェック ミニ講話 ※身体測定、子育て・ 栄養・歯科相談もで きます。	6月29日(木) 午前10時～11時半	保健センター	持 母子健康手帳
離乳食講習会(講義編)	6月22日(木) 午前10時～11時半	保健センター	申 保健センター

※妊娠・出産・子育ての相談は保健センターへご連絡ください。相談日時: 月曜日～金曜日 午前8時半～午後5時15分

Play&Bred **子育て総合支援センター**
「おひさま」イベント

乳幼児期の歯について学ぼう ※要申込

6月は歯の衛生月間です。この機会に歯の健康について話を聞き、歯磨き実習をしてみませんか。

日 6月16日(金)午前10時15分～11時

所/申 子育て総合支援センター「おひさま」

持 コップ、歯ブラシ、タオル

【対象】 未就学の子どもと保護者(20組程度)

【講師】 保健センター歯科衛生士

【申込期限】 6月14日(水)

申 子育て総合支援センター「おひさま」(**TEL**/**FAX**22-3914)

有毒植物による食中毒に注意しましょう

初夏にかけて、有毒植物を食用の植物と誤って食べたことによる食中毒が多く発生しています。その中でも、特に高齢者の事例が高い割合を占めています。

食用と確実に判断できない植物については、絶対に「採らない」、「食べない」、「売らない」、「人にあげない」ようにしましょう。

問 保健センター(伯耆しあわせの郷内) **TEL**26-5670/**FAX**26-5660

平成29年度調理師試験準備講習会

日 9月11日(月)・12日(火)・13日(水)

【講習時間】 午前9時～午後4時

所 中部総合事務所 201・202会議室

料 協会員：12,000円、会員外：17,500円

【申込期間】 6月26日(月)まで ※土・日除く

【申込方法】 受講料を持参し、中部総合事務所生活環境局内「倉吉食品衛生協会」に申し込んでください。

申 倉吉食品衛生協会事務局 (**TEL**23-1529)

赤ちゃんと小学生とのふれあい会 ※要申込

ふれあい会に参加する保護者と赤ちゃんを募集します。ふれあい会とは、保護者と赤ちゃんが小学生とふれあう交流の場です。

【当日のプログラム例】

1	今日の説明(お母さんと赤ちゃん)
2	小学生とグループになり自己紹介
3	ふれあいタイム
4	お別れ

※1時間程度。日時は決まり次第、申し込み者に連絡します。

所 各小学校ごとに会場が異なります

持 バスタオル(赤ちゃんの下に敷きます)

【対象】 第1回目の参加時に生後3か月～6か月頃の乳児とその保護者

【開催予定学校・学年】 市内各小学校の5年生または6年生

※クラスごとに2～3回のふれあい会を計画しています。赤ちゃん

の成長が見られるよう、なるべく継続して参加をお願いします。

※参加いただいた赤ちゃんにはささやかですがプレゼントを準備しています。

申 子育て総合支援センター「おひさま」(**TEL**/**FAX**22-3914)



▲昨年度の赤ちゃんと小学生のふれあい会(上灘小学校の児童と)の様子





猫との倉吉暮らし

我が家には3匹の猫が住んでいます。彼らは時々、私の力を高めてくれます。

ある日、猫が網戸を破りました。冬場は支障がなかったのですが、気候が暖かくなり窓を開けることが増えたので虫が入ったり、外に猫が出てしまう恐れがあるので直すことにしました。

今まで網戸を破られたことがなかったのでわざわざ張り替えることもなかったのですが、パソコンで「網戸 張り替え コツ」と調べて、必要なものをホームセンターで買い揃え、見よう見まねで「人

生初の網戸張り替え」をしました。

倉吉で身につけたこのスキルを地元大阪にも還元したいと思い、ゴールデンウィークに帰省した際に実家の網戸、祖母の家の網戸と障子を、どれも致命的には破れていませんでしたが、全部張り替えました。結果的に喜んでもらえて、いいことができたと思っています。

このように猫が与えてくれた「お題」に対して、解決策を考へたり調べたりして乗り越えていく中で、多くのことができるようになってきました。



▶新しい網戸を目前に次のお題を考へる猫たち
「次は何をしてやろうかな」

お題としてとらえる

倉吉に住んで8か月がた

ち、新しい環境の中で刺激的な経験ができています。上北条で行われた青少年の森整備作業に参加し、草刈り機も初めて使いました。また、漁業券を購入し、溪流釣りも初体験しました。

残念ながら賞は取れませんでした。初めのとど自慢大会にも出場しました。

自分も「ヨソから来た新鮮な人」として、まことに刺激を与えることができればなあと思っています。

まちづくりに関係した会議やイベントに関わる中で、見えてきたまちの課題を「お題」と捉え、自分なりの解決策で倉吉にとつていい影響をもたらせるようにと思う今日この頃。



▶次こそ優勝したい「のと自慢」

鳥取看護大学 鳥取短期大学

6月18日は先輩や先生たちに会いにいら
第1回オープンキャンパス開催!

年間スケジュール

- 第1回 6月18日(日)
- 第2回 7月16日(日)
- 第3回 8月6日(日)
- 第4回 9月10日(日)

※第4回は鳥取短期大学のみ

【時間】午前11時〜午後3時半
※受付は午前10時15分〜

【共通イベント】大学概要説明、キャンパス見学、保護者対象説明会、なんでも相談コーナー、昼食(無料)

【所鳥取看護大学・鳥取短期大学
問入試広報課(☎26-9171)



★参加者にもれなくオリジナルグッズをプレゼントします。

今日のまちの保健室

6月21日(水)午後1時半〜3時半

所鳥取看護大学 1階 交流ホール

【内容】体脂肪・血圧・血管年齢(要予約)・先着7人・骨密度の測定、健康ミニ講話「心のトリアージ」

Library 市立図書館

市立図書館(TEL 47-1183 / FAX 47-1180)
せきがね図書館(TEL / FAX 45-2523)

【今月のオススメ本】

「宿題ロボット、ひろったんですけど」
トーマス・クリストス / 作 もりうちすみこ / 訳
柴田純与 / 絵(あかね書房)

リヌスがひろったのは、研究所から逃げてきた小さなロボット「オルビー」。オルビーはリヌスの宿題やピンチを簡単に解決してしまいます。リヌスは、捜査の手や泥棒からオルビーを助けることができるのか。ロボットが活躍する児童向けの物語。



【今月のイベント】 ※要申込

読み聞かせ連続講座①

「こどもの心を育むわらべ歌と手遊び」

日 6月18日(日) 午前10時～11時半

所 倉吉交流プラザ 第1研修室

労働セミナー第1回・第2回

日 第1回 6月9日(金) 午後1時半～3時

第2回 6月16日(金) 午後1時半～3時

所 倉吉交流プラザ 第1研修室

少年少女ロボットセミナー

芝浦工業大学オリジナルロボットづくりに挑戦します。デザインも行い、世界で唯一のマイロボットを作り、デザインコンテストや競技会を楽しみます。

日 7月29日(土)・30日(日)

所 倉吉交流プラザ 視聴覚ホール

【教材費・定員】4,000円/人 40人まで

【申し込み期限】6月26日(月)

申 芝浦工業大学 地域連携・生涯学習センター

※詳しくはチラシをご覧ください。

交流プラザ第2研修室の無料相談会 ※要申込

特許等無料相談会 6月2日(金)・6日(火)・16日(金)・20日(火) 午後1時～4時

ビジネス情報相談会 6月7日・21日(水) 午後1時～3時

こころの相談日 6月15日(木) 午後2時～4時

行政書士相談会 6月18日(日) 午前10時～午後2時

起業・経営なんでも相談会 6月25日(日) 午後1時～5時

6月の開館日カレンダー	日	月	火	水	木	金	土
休館日：5日、12日、19日、26日 資料整理休館日：29日						1	2 3
○おはなしかい(11:00～)倉	4	5	6	7	8	9	10
◇あかちゃんのおはなしかい(10:30～)関倉	11	12	13	14	15	16	17
◇あかちゃんのおはなしかい(10:30～)倉	18	19	20	21	22	23	24
□むかし話をきく会(11:00～)倉	25	26	27	28	29	30	
△おはなしかい(10:30～)関							
☆韓国語でおはなしかい(11:00～)倉							

Museum 倉吉博物館

TEL 22-4409 / FAX 22-4415

自然ウォッチング③「アオハダトンボを見よう」

アオハダトンボという6月に現れるトンボがいます。ハグロトンボによく似ていますが、見られる場所は限定されています。体全体が青く金属色に輝くトンボを、一緒に観察しましょう。



日 6月10日(土)

午前9時半～

所 集合：上小鴨小学校

活動：上小鴨水辺の楽校がっこう

※申込・参加費は不要

自然ウォッチング④「おしかけい小鹿溪の植物を見よう」

三徳山の南に位置する「小鹿溪」は国の名勝地に指定されており、春の芽吹き、秋の紅葉と四季を通じて見所がたくさんあります。今回は新緑美しい初夏の植物観察を楽しみましょう。

日 6月25日(日) 午前9時半～

所 集合：小鹿溪 入口駐車場、活動：小鹿溪 遊歩道

※申込・参加費は不要、歩きやすい靴でご参加ください。

博物館講座②「くらしよし 倉吉を襲った大地震～文化財レスキューの活動について～」

大きな災害の後には破損した家屋や土蔵の修理・解体の際に、大切な歴史資料も一緒に廃棄されてしまうことが多くあります。このたびの鳥取県中部地震に関わる文化財レスキューの活動について報告するとともに、2011年東日本大震災で現場の活動に参加した様子を紹介します。

日 6月17日(土) 午後1時半～3時

所 成徳公民館

【講師】関本明子、伊藤泉美(倉吉博物館学芸員)

※申込・参加費は不要

まちかど博物館② 展示のご案内 ※観覧無料

休館中の博物館所蔵品を「くら用心」に展示します。

日 6月24日(土)、25日(日) 午前10時～午後4時

所 くら用心(東仲町)

博物館は災害復旧工事のため休館しています

【休館期間】平成29年7月末まで(予定)

※休館中のお問い合わせは、平日のみ受け付けています。



おしえて！ごみの分別

よくある質問やまちがいをチェックしよう！

月刊



市役所の掲示板で環境月間のポスターを見つけたくらすくん。何やら環境課に聞いてみたいことがあるようです。



くらすくん、こんにちは。環境課の菊池です。何でも聞いてね

環境課主事 菊池佑喜さん

なごみの分別のこと教えてーな
モッタイナイとい



環境月間か～環境課に行つてごみのこと聞いてみようかな



環境課は北庁舎にあります。
☎環境課(TEL)22-8163/FAX22-8136

教えて！ その3

蛍光灯、傘は**不燃ごみ**だよ。傘は布を外してから出してね

くらすくんは、ごみ出しをするときに気になってたことを、菊池さんに聞いてみました。

蛍光灯や傘は不燃粗大ごみでいいの？

教えて！ その1

使い捨てライターは**可燃ごみ**だよ。中身を使い切ってから出してね

くらすくんは、ごみ出しをするときに気になってたことを、菊池さんに聞いてみました。

使い捨てライターは不燃ごみ？

教えて！ごみ分別のここが聞きたい！

教えて！ その4

缶は**つぶさず**に洗って出してね。つぶれていると処理しづらくなるんだ

くらすくんは、ごみ出しをするときに気になってたことを、菊池さんに聞いてみました。

飲み物の缶はつぶして出したらいいの？

教えて！ その2

必ず**穴を開けて**缶の**日**に出してね。穴を開けないと爆発することがあり危険なんだ

くらすくんは、ごみ出しをするときに気になってたことを、菊池さんに聞いてみました。

カセットボンベやスプレー缶は？



●倉吉市の人口●
(住民基本台帳)

男：22,711人(+ 1)
女：25,289人(- 46)
計：48,000人(- 45)
20,672世帯(+ 37)
(H29.4.30現在)

編集後記

今年職場の窓から見えるのはまぶしい緑ではなく地震で割れた窓ガラスの代わりにベニヤ板。開ける窓のない夏がきます。(E・M)

意外と高低差のある道に鍛えられ、羽虫の集団に突っ込みながら自転車通勤。6月は紫陽花スポットを開拓します。(H・O)

駅北花壇に植えた花は生徒が種から育てたものだそうです。それを嬉しそうに植えている生徒の姿は、とても印象的でした。(K・E)

市では平成27年にごみの処理費が約3億100万円かかりました。皆さんの「もったいない」の気持ちが集まれば、ごみ処理費用を減らすことができ、その分、まちづくりなどに使うことができるかも知れません。「混ぜればごみ、分ければ資源」を合言葉にこれからも、ごみの分別にご協力ください。

菊池さんから一言