

市報

# くらよし

KURAYOSHI city's Public Relations Magazine

11 November  
月号

No.1485

平成30年(2018年)

- 保育所などの入所受付開始 … 6
- 市民提案型協働プロジェクト  
講演会 …………… 8
- ハート・バリアフリー …………… 11
- シナプロ韓国 …………… 22
- 月刊くらすけくん／人口 …… 24



## みんなで稲刈り、楽しいよ

～倉吉農業高等学校と社小学校との交流学习「田んぼの学校」(10月15日(月))～  
 農業高校の水田(国府)で農業高校の生徒と社小学校の5年生が稲刈りを行いました。この稲は5月に種をまき、6月に田植えをしたもので、1月には収穫したお米で、餅つきをして食べます。



くらすけくん

特集：イマドキの高校生(2～5ページ)





(左)倉吉農業高等学校 北谷地区販売  
 (中)倉吉総合産業高等学校「くらそうや」  
 (右)倉吉北高等学校「倉北カフェ」



# イマドキの高校生

近ごろ、地域で活動する高校生の姿をまちや新聞でよく見かけませんか？活動の内容は授業やボランティアなどさまざまですが、地域から学びたい、地域に貢献したいという思いがあるようです。

地域でいろいろなことに挑戦する高校生に、その思いを聞きました。

☎ 生涯学習課 TEL 22-8167 / FAX 22-1638



成徳小学校で  
高校生レストラン発見！



## 出張高校生レストランで地域の賑わいをつくりたい

**食材は地産地消で**  
調理クラブは、今年1月から2か月に1回、学校の調理棟で高校生レストランを開いています。メニューには旬の食材で、なるべく地元で作られたものを使っています。

**応援がモチベーションに**  
お客様に来ていただいたからには「来てよかった」と思ってもらえる料理や接客をしたかと思っています。「おいしかった」「高校生なのにすごいね」など声をかけてくれる人もたくさんあり、また頑張ろうというモチベーションにつながっています。お客様の感

想やアンケートは、部員全員で共有し、いただいたアドバイスを取り入れています。

**出張で地域の賑わいづくり**  
9月に倉北カフェ・レストランを成徳小学校のテラスで開きました。私たちのレストランをもっと知ってもらい、地域の賑わいづくりにつながればいいなと思い、企画しました。当日は台風のため雨が振りりましたが、たくさんの人に来ていただき予定より早く完売しました。小学校からは「また来てほしい」と言っていたので、機会があればまた計画したいです。

11月はボランティアフェスティバルに出店します。12月には地元パン屋さんで作る新商品が完成予定です。地区の祭りなどにもオファーがあれば出張したいです。



倉吉北高等学校  
調理科2年  
調理クラブ部長  
はらだ しずか  
原田 静香さん

## 地域食材を発信！チャレンジショップ「くらそうや」



倉吉総合産業高等学校  
ビジネス科3年  
「くらそうや」社長  
小谷 龍之介さん

### 特産品で新商品開発

今年で13年目を迎えたチャレンジショップ「くらそうや」は、学校で取り組んでいる課題研究授業の一環で、地域の食材を中心に製造しておられる企業から仕入れた商品を販売しています。

今年には新商品として、倉吉産プリンスメロンを使った「メロンジャム」を販売しました。生徒が皮むきや味を決めるところを担当し、最終工程を地元農園にお願いして一緒に作りました。メロンは水分が多く、完成するまで苦労しました。

### 商品の良さを伝えるために

「くらそうや」の企画がスタートしたのは5月半ばから。商品をしっかりと見てもら

えるよう、商品配置を決めることに苦労しました。商品を

より良く知ってもらうためのPOP広告は試行錯誤を重ねて作りました。地域の人から「がんばってね」「これおいしいね」と言われると嬉しいですね。

### あちこちでチャレンジ

「くらそうや」は、主に防災センター「くら用心」をお借りして販売していますが、11月は上北条まつりに出店します。学校外の催しでも、依頼があれば都合を調整して出店していきたいと思っています。

### 地域の人にひとこと

今年度の「くらそうや」は「愛と元気でおもてなし」をテーマに頑張っています。ぜひお越しください。

いらっしやいませ〜



くら用心で  
くらそうや発見！  
農高ウィナーも  
あったよ



北谷の自治公民館から  
高校生の声がするよ

## 過疎地域にコミュニケーションをお届け



倉吉農業高等学校  
食品科流通コース3年  
福田 真歩さん

北谷地区への出張販売は、集落支援員の岩垣さん(当時)のご縁で6年前に始まりました。高齢者が多く買い物に出かけることが難しい過疎地域で、コミュニケーションや買物の機会をつくりたいと思

い取り組んでいます。主に自治公民館で食品や花などを販売しています。北谷地区での販売はお客様との距離が近く、会話が弾むと楽しいし、お客様同士が「久しぶりだね」と話しているのを聞くと、会話をするきっかけがとれたと思いがちです。北谷のほかには、食のみやこフェスティバルや「のこう市場」などで販売しています。今年にはエキパル倉吉で初めて販売するなど、チャレンジを続けています。

## ジビエで地域活性化



倉吉農業高等学校  
食品科食品コース3年  
西田 彩華さん

7年前から、害獣である猪の肉を消費者の好みに合った商品に加工し、地域活性化に役立てるジビエに取り組んでいます。ソーセージやチャーシュー、ジャーキーなど多くのものを商品化し販売してき

ました。今は、地元レストランや、食品製造会社と共同でレトルトカレーを研究しています。食のみやこで試食してもらったときは、「猪と思えない」「めちゃくちゃおいしい」との感想を聞き、何キロもたまねぎを切った甲斐があったと思います。食品は、地域の祭りなどに提供することもできます。来年は多年なので、今年中にレトルトカレーを完成させて多くの人に食べてもらいたいです。





## ボランティアは楽しい!



倉吉西高等学校  
普通科1年  
みやわき かなめ  
宮脇 奏芽さん

### きっかけは学校

西高は1年生の間にボランティアをすることになっています。私は夏休みから9月にかけて4つの活動に参加しました。

一番やりがいがあったのは「とっとりサイエンスワールド2018」です。子どもに教えるときに説明が難しい部分がありました。代わりに

いろいろと考えながら教えました。子どもに喜んでもらえ、自分も教えながら楽しむことができました。

### 楽しかったので何回も

ボランティア活動は友達に誘われて参加しました。実際に参加したら面白く、誘ってくれた友だちに感謝しています。いろいろな人とコミ



とっとりサイエンスワールド2018

ニケーションがとれたり、社会について知ることができると楽しいです。何回か参加していますが、やった分だけ自分の糧になっていると思います。次は自分から参加したいと思っています。

### ボランティアは楽しい

ボランティア活動の情報は、学校の先生が教えてくださったり、掲示板を見て知ります。

地元の祭りや運動会のお手伝いを頼まれることもありま

す。高校生の参加を増やすためには、高校生が自分からやりますと言えるようになった方がいいし、地区の方からも気兼ねせずに声をかけてもらった方がいいと思います。高校生の参加が増えると、祭りも盛り上がると思います。



子どもたちの楽しそうな声  
が聞こえるよ!



## お世話になった地域への恩返しの気持ちで



倉吉東高等学校  
普通科2年  
やぶき はやと  
矢吹 勇斗さん

### 伝統のボランティア

高校1年の夏休みに、上灘公民館主催事業で、小学生に宿題で分らないところを教えるボランティアをしました。倉東オーケストラ部員を中心とした東高生が7年前から参加し、今では部の伝統行事になっています。小学生が喜んでくれ、地域のためになったと感じたときは嬉しかったです。

### 地域に恩返しの気持ちで

地域では、ボランティアというほどのことではないですが、秋の祭りや冬の観音市を手伝っています。小学生のときから手伝っているということがあります。成徳公民館主催の「せいとくキッズ☆探検隊」でいろいろなことを学ばせてもらったという気持ち

があり、お世話になった恩返しの気持ちで続けています。

### 感謝の気持ちは変わらない

運動会とか地域で活動しているとかわいがつてもらったり、毎朝通学中に挨拶をしてくださる人が多くてすごく感謝しています。自分が中学校の執行部だったときに始めた玉川清掃活動が今も続いている、小学生が大きな声で地域の人に挨拶をしているのを見ると、そういう気持ちは変わらないんだと思います。

### 次は体験させる側に

将来は世界で活躍したいという夢があり、倉吉を離れることは仕方ないと割り切っていますが、退職後に倉吉に戻り、小学生に自分が受けたような体験をさせてあげられる大人になりたいと思います。



夏休みお助け隊参上!!(上灘公民館)



地域の人の声

高校生さん大歓迎!!



倉吉市公民館連絡協議会会長  
(灘手公民館館長)

まつい ゆきのぶ  
松井 幸伸さん

高校生と交流したい!

中学生までは地域との交流が進んでいますが、高校生の顔が地域でほとんど見えないという思いがあります。そうすると、たまにイベントがあったときに来てもらう程度で終わってしまふ。高校生がもっと地域に根差した活動がしたいとか、地域行事に参加したいという思いがあるなら、地域は大歓迎です。お互いが、何ができるか、どんな機会があるかといった情報を発信しないと、交流が進まないのかなと思います。

高校生は中学生の頼れる先輩

以前、運動会で中学生が決勝

係をしていたときに順番決めでもめ、高校生が指示して事を収めたことがありました。助けてもらった中学生は、高校生を尊敬の目で見えていました。高校生が手伝ってくれると、中学生の動きが全然違います。高校生が参加してくれたらもつといいなと思います。

高校生から元気をもらおう

文化祭のときには、高校生の子たちからバンドで出させてくださいと依頼があり、喜んで出してもらったことがあります。お年寄りが「どんな家の子だ?」と言いながら嬉しそうに見ていました。あんなことがまたできたらと思います。

離れても心はつながっている

進学や就職で地域を離れてしまうのは仕方ありませんが、離れていても休みには帰る、手伝いをするという思いを持ってもらえたら嬉しいですね。離れていても心はつながっていると感じたいですね。



高校生には  
こんなイベントで会えるよ

11月の予定

- 3日 農産物販売 (土・祝) 問 倉吉農業高等学校(☎28-1341)
- 高校生レストラン ※要予約 問 倉吉北高等学校(☎26-1351)
- 4日 「くらそうや」上北条まつり出店 (日) 問 倉吉総合産業高等学校(☎26-2851)
- 9日(金) 「くらそうや」くら用心出店
- 10日(土) 問 倉吉総合産業高等学校(☎26-2851)
- 11日 「お弁当販売」第2回ボランティアフェスティバル出店 (日) 問 倉吉北高等学校(☎26-1351)

12月の予定

- 19日 のうこう市場 (水) 問 倉吉農業高等学校(☎28-1341)
- 日付未定 猪レトルトカレー完成 問 倉吉農業高等学校(☎28-1341)
- パン新商品完成 問 倉吉北高等学校(☎26-1351)

高校生の活動が地域の未来を照らす

高校生のアイデアを地域のみんなとカタチにしていく。高校生が楽しみながらやるお手伝いが、大人も子どもも楽しくする。そんなことが続いていけば、地域の未来はきっと明るくなります。今回紹介したほかにも、自分のために、地域のために活動している生徒がいます。地域で頑張っている生徒を見かけたら、ぜひ声をかけてください。12月には県中部の高校が活動発表を行うフォーラムがありますので、参加してみませんか。

倉吉ハイスクールフォーラム2018

県中部にある高校が、活動発表や地域の人々と意見交換を行います。高校生自らが地域社会で果たす役割を考え、高校と地域の連携を図る機会です。

高校生の活動成果を、ぜひご覧ください。

日 12月24日(月・祝) 午後1時～4時

所 倉吉交流プラザ 視聴覚ホール

問 生涯学習課(☎22-8167 / FAX 22-1638)



## 《保育所・認定こども園の入所受付を始めます》

2019年4月から6月に保育所などへ新規入所を希望する人へ、申込みの方法についてご案内します。

問 子ども家庭課(TEL 22-8100/FAX 22-7020)

2019年4月から6月に保育所などへ新規入所を希望する人の受付期間は、11月1日(木)から12月28日(金)までです。※2019年7月以降の新規入所は、入所希望月の3か月前から受付を開始します。

### 【入所申込の詳細】

	保育所または認定こども園(2号認定・3号認定)	認定こども園(1号認定)
入所申込資格	次のような理由で、保護者が児童を保育(養護と教育)できない家庭 ①就労 ②出産(出産前後各8週程度) ③保護者の疾病、障がい ④家族の看護、介護 ⑤災害復旧 ⑥求職活動(3か月) ⑦就学(職業訓練校含む) ⑧虐待・DV	保育を必要とせず、教育を希望する家庭
対象児童の年齢	生後57日目～就学前	3歳～就学前
受付場所	子ども家庭課または入所を希望する保育所・認定こども園	入所を希望する認定こども園

【市内認可保育所等一覧(平成30.11.1現在)】 ※掲載内容は変更になる場合があります。

	地区名	施設名	公・私立	定員	所在地	開所時間 (延長時間含む)	休日保育	オープンデー	電話番号
保育所	上北条	上北条保育園	私立	90	新田	7:00～19:00		水曜	26-0066
	上井	上井保育園(指定管理)	公立	75	福庭町2丁目	7:20～19:20		火・金曜	26-0868
		あゆみ保育園	私立	60	海田西町2丁目	7:00～19:00		木曜	26-0638
		ひかり保育園	私立	30	上井町1丁目	7:15～19:15		2・4木曜	26-1389
		西郷	ババール園	私立	90	山根	7:00～20:00	○	水曜
	上灘	西郷保育園	公立	80	下余戸	7:20～19:20		月・水曜	26-2646
		どんぐり保育園	私立	120	上灘町	7:15～19:15	○	水曜	22-0252
	成徳	うつぶき保育園	私立	90	東昭和町	7:00～20:00		水曜	22-2933
		倉吉愛児園	私立	80	東町	7:00～19:00	□	月2回	22-3072
	明倫	めぐみ保育園	私立	50	仲ノ町	7:00～19:00		火曜	22-3488
		倉吉西保育園	公立	60	余戸谷町	7:20～19:20		月・木曜	22-2687
	灘手	ひまわり保育園	私立	60	みどり町	7:10～19:10		木曜	23-0999
		灘手保育園	公立	45	尾原	7:20～19:20		月・水曜	22-5405
	社	向山保育園	私立	60	和田東町	7:00～19:00		木曜	23-0836
		みのり保育園	私立	90	西福守町	7:00～19:00		月2回	28-0018
	北谷	社保育園	公立	80	国分寺	7:20～19:20		月・木曜	28-1755
	高城	北谷保育園	公立	45	沢谷	7:20～19:20		月・水曜	28-1416
	小鴨	高城保育園	公立	90	上福田	7:20～19:20		火・金曜	28-2202
		西倉吉保育園	私立	80	西倉吉町	7:00～19:00		2・4火曜	28-2228
	上小鴨	小鴨保育園	公立	90	中河原	7:20～19:20		火・金曜	28-2836
上小鴨保育園		公立	60	鴨河内	7:20～19:20		月・木曜	28-0306	
関金	関金保育園	公立	90	関金町関金宿	7:20～19:20		月・水曜	45-2853	
認定こども園	上井	鳥取短期大学附属こども園	私立	180	福庭	7:30～19:00		水曜	26-9101
	西郷	倉吉東こども園	私立	135	上井	7:15～19:15		2・4水曜	26-3436
	成徳	倉吉幼稚園	私立	141	仲ノ町	7:30～18:30		金曜	22-4680
	明倫	聖テレジアこども園	私立	114	福吉町	7:30～19:00		月2回	22-4659

※○は市で実施(委託含む)、□は各園の自主事業です。自主事業の詳細は各園にお問い合わせください。

### 入所申込にはマイナンバーが必要です

「行政手続における特定の個人を識別するための番号の利用等に関する法律(マイナンバー法)」の施行により、保育所などの入所申込手続きに個人番号(マイナンバー)の記載が必要になりました。

申込書提出のときは、併せて個人番号の必要書類の提出をお願いします。

※すでに入所中の人は、現況届の提出時などに必要書類を提出してください。

## 保育所などの利用に伴う現況届は12月28日までに提出してください

現況届は、保育の必要な事由に該当しているか確認するため、1年に1回提出していただくものです。保育所・認定こども園(2・3号認定のみ)を利用している人は、現況届を12月28日(金)までに入所中の保育施設(広域入所の場合は子ども家庭課)へ提出してください。

問 子ども家庭課(TEL 22-8100/FAX 22-7020)



# 倉吉市に生まれてきてくれてありがとう

倉吉市に生まれてきてくれてありがとうの気持ちを込めて、倉吉市からのプレゼントです。赤ちゃんやママ・パパにもうれしい品々をつめこんだ「NEUVOX」を贈り、お子さんの健やかな成長を応援します。



## ●申込みからお届けまで

- ①母子健康手帳交付のときに申込書をもろう。
- ②出産後に申込書を保健センターへ提出。
- ③1～2か月後に鳥取県生協からNEUVOXが届く。

※平成30年4月以降生まれの人が対象です。  
 ※写真はイメージです。実際の完成品とは異なる場合があります。  
 ※同封されている内容物は、予告なく変更となる場合があります。

問 保健センター(TEL 26-5670 / FAX 26-5660)

## 《オレンジリボンに思いを込めて、たすきリレーを行います》

11月は「児童虐待防止推進月間」です。

問 子ども家庭課(TEL 22-8120 / FAX 22-7020)

子ども虐待のない社会を目指し、たすきリレーを行います

子ども虐待防止啓発活動の一環として、活動の象徴であるオレンジリボンに込められた「子ども虐待のない社会の実現」への思いを胸に、関係者がたすきをつないで走ります。ご声援ください。

11月17日(土)

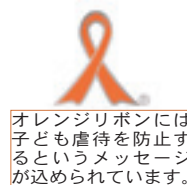

オレンジリボンには子ども虐待を防止するメッセーが込められています。

時間	コース
午前10時10分	倉吉駅北側 (JA河北支所東側)
経 由	<ul style="list-style-type: none"> <li>・パープルタウン</li> <li>・倉吉東こども園</li> <li>・倉吉河川国道事務所</li> <li>・うつぶき保育園</li> <li>・どんぐり保育園</li> <li>・子育て総合支援センター「おひさま」</li> </ul>
午前11時50分	倉吉児童相談所

展示 児童虐待防止に関する啓発パネル

所 倉吉交流プラザ  
 日 11月22日(木)～30日(金)

ダイヤル「189」へお電話を

「もしかしたら虐待を受けているかもしれない」「子育てがつらくて子どもに当たってしまう」「近くに子育てに悩んでいる人がいる」と思ったら、児童相談所全国共通ダイヤル「189」へお電話ください。電話は匿名でもでき、秘密は守られます。  
 ※一部のIP電話はつながりません。  
 ※別途通話料がかかります。



未来へと  
 命を繋ぐ  
 189 (いちはやく)



## 市民提案型協働 プロジェクト講演会

【講師】

かのや くしら  
鹿児島県鹿屋市串良町  
柳谷自治公民館(やねだん)館長

とよしげ てつろう  
**豊重哲郎**氏



住民自治による

感動の地域再生

〜柳谷自治公民館(やねだん)の取組に学ぶ〜

とき **11月8日(木)** 午後6時〜7時半  
(開場: 午後5時半)

ところ **倉吉交流プラザ 視聴覚ホール**

入場料 **無料**

定員 **150人**

主催 **倉吉市**

共催 **一般財団法人自治研修協会**

—開催にあたって—

地域再生の先進モデルとして全国から注目を集める「やねだん」の豊重館長を講師に迎え、子どもから高齢者まで住民全員が地域づくりに関わる仕組みづくりや地域再生リーダーの養成など、「やねだん」の活動内容や地域づくりの考え方についてお話していただきます。

地域の未来に少しでも関心のある人は、ぜひご参加ください。

### 講師プロフィール

(1960年) 地元(鹿児島県串良町)の商業高校を卒業後に上京し、東京都民銀行に入社。

(1971年) Uターンし、うなぎの養殖を開始。

(1981年) うなぎ専門店を創業。

(1996年〜) 当時55歳で自治公民館長に就任して以来、住民と一緒に「行政に頼らず、自主財源を作り、地域再生を果たす」を理念にまちおこしを实践中。

### 【やねだんの主な活動】

- 自主財源の確保・・・耕作放棄地を活用したさつまいも生産販売／オリジナル焼酎の開発販売
- 自主財源の活用・・・町内会費の減額／運動遊園の建設／空き家を迎賓館へ／高齢者福祉の充実
- その他・・・故郷創世塾(地域再生リーダー養成)

問企画課 TEL 22-8161 / FAX 22-8144 / MAIL kikaku@city.kurayoshi.lg.jp

# 第16回 倉吉天女音楽祭



と き **11月18日(日)**午後2時～4時半

と ころ **倉吉未来中心 大ホール**

**出演**  
MALTA  
Paix<sup>2</sup>

打吹童子ばやし

(社福)みのり福祉会みのり保育園

中部少年少女合唱団MIRAÏ

倉吉天女音楽祭吹奏楽団

**入場料**

前売り 大人800円(当日1,000円)

大人ペア券1,500円(前売りのみ)

高校生以下無料 ※入場整理券が必要です。

**チケット取り扱い**

倉吉未来中心、はとや楽器、トミヤ楽器店、ビーワイヨシダ、パープルタウン、米子コンベンションセンター、とりぎん文化会館、地域づくり支援課

**問い合わせ**

倉吉天女音楽祭実行委員会(地域づくり支援課内)

(TEL 22-8159 / FAX 22-8230)

## 《過労死をゼロにし健康で充実して働き続けることのできる社会へ》

11月は「過労死等防止啓発月間」です。

☎倉吉労働基準監督署(TEL 22-6274) ※民間事業所にお勤めの人や事業主の人からのご相談を受け付けます。

### 長時間労働の削減を

長時間にわたる過重な労働は、疲労の蓄積をもたらす最も重要な要因であり、具体的には、時間外・休日労働が月45時間を超えて長くなるほど業務と脳・心臓疾患の発症との関連性が強まると言われています。

過労死などの原因の一つである長時間労働を削減し、仕事と生活の調和(ワーク・ライフ・バランス)を図るとともに、労働者の健康管理に係る措置を徹底し、良好な職場環境を形成していくことが急務となっております。

### 労働者の健康障害防止のために

事業主は、長時間労働による労働者の健康障害を防止するため、次のような取り組みを行います。

- ◆労働者の労働時間を正確に把握しましょう。
- ◆時間外・休日労働協定(36協定)を締結し、監督署へ届け出の上、労働者に周知しましょう。
- ◆年次有給休暇の取得を促進しましょう。

また、ワーク・ライフ・バランスの改善に向けて、次のような取り組みを行います。

### 適切な労働時間で、しっかり働き、しっかり休暇も取得できるように、職場風土を改革しましょう。

- ◆ストレスチェックの実施やメンタルヘルスクアを行う体制を構築するなど、労働者の心の健康を保つための取り組みを行います。
- ◆あらゆるハラスメントの予防や解決に取り組みましょう。

### 市の取り組み

市では次のような取り組みを行っており、今後も継続して行っていきます。

- 勤務管理システム(タイムレコーダー)により、勤務実態を正確かつ迅速に把握する。
- 長時間勤務を行った職員に対し産業医による面接指導の強化。
- 管理職員による業務マネジメントの実施。
- ストレスチェックの実施。
- 安全衛生委員会における長時間労働による健康被害防止対策の検討・実施。
- 始業前の「係の会」を通じ、業務の進捗状況を共有する。

☎職員課 TEL 22-8164 / FAX 22-1109 ※市の取り組みに関する問い合わせを受け付けます。



## 《平成30年度倉吉市表彰式》

長年にわたる市政・市民福祉へのご尽力に深く感謝いたします。

☎総務課(☎22-8112/☎22-1087)

平成30年度倉吉市表彰式を10月7日(日)に倉吉交流プラザで行いました。式典では市表彰条例に基づき、多年にわたって、市政の発展と福祉の向上などに多大のご貢献をいただいた人や企業を表彰しました。(敬称略)

### 功労表彰

■市の産業、文化などに関し、その振興、市民福祉の増進などのため、特に功労が顕著

【市議会議員として地方自治の振興発展に貢献】

- ・坂井 徹(みどり町)
- ・山口 博敬(上余戸)

【学校医として保健衛生の振興発展に貢献】

- ・安梅 正則(福山)

【学校歯科医として保健衛生の振興発展に貢献】

- ・倉繁 雅弘(湯梨浜町田後)

【スポーツ推進委員として体育の振興発展に貢献】

- ・黒川 さとみ(鴨河内)
- ・杉谷 哲治(長坂新町)
- ・西原 浩樹(谷)

【消防団員として災害の防除、生命・財産の保護に貢献】

- ・中原 俊輔(明治町)
- ・森 昭雄(鴨河内)
- ・山根 幸夫(大原)

【公共施設及び敷地の寄附】

- ・株式会社いない(河原町)

### 特別功労表彰

■市の産業、文化などに関し、その振興、市民福祉の増進などのため、特に功労が卓越

【所蔵品と関連資料の寄附】

- ・大坂 弘道(東京都練馬区)

### 善行表彰

■市の産業、文化などに関し、その振興、市民福祉の増進などのため、特に業績が多大

【都市計画審議会委員として地方自治の振興発展に貢献】

- ・山田 修平(湯梨浜町松崎)

【自治公民館長として地方自治の振興発展に貢献】

- ・穂久 仙十郎(住吉町)
- ・中川 正一(上福田)
- ・長尾 秀晴(関金町関金宿)
- ・森 康雄(小嶋)

【保護司として更生保護活動及び青少年健全育成に貢献】

- ・井勢 勝利(大谷茶屋)
- ・齋江 英夫(上古川)
- ・中本 みゆき(上余戸)
- ・藤井 豊子(上井町一丁目)

【公民館管理委員会委員長として社会教育の振興発展に貢献】

- ・池田 宣之(宮川町二丁目)

【スポーツ推進委員として体育の振興発展に貢献】

- ・上本 泰士(中江)



表彰式に参加した皆さん

## 《子どもや若者の育成支援にご協力を》

11月は「子ども・若者育成支援強調月間」です。

☎生涯学習課(☎22-8167/☎22-1638)



支援事業などへの「理解とご協力」を  
近年、少年非行、いじめ、児童虐待や児童ポルノなど、子どもが被害者となる事件が相次いで発生しています。また、違法・有害な情報が氾濫し、スマートフォンなどの普及によって、それらの情報に青少年が触れる危険性が高まっています。

これらの諸問題に対応し、子どもや若者の健やかな育成と社会生活を円滑に営むことができるようにするため、家庭や学校、企業、地域などが更なる支援や取り組みを広く推進することが必要です。

このため、11月を強調月間と定め全国的な支援事業が展開されます。期間中の各種活動へのご理解と積極的な参加をお願いします。

## 人権相談の日程(予定)

【倉吉会場】東庁舎3階第3会議室

- 11月19日(月)午後1時～3時
- 12月18日(火)午後1時～3時

【関金会場】高齢者生活福祉センター

- 11月9日(金)午後1時～4時
- 12月7日(金)午後1時～4時

## 人権尊重都市宣言のまち倉吉

# ハート・バリアフリー

倉吉市人権政策課

☎22-8130 / ☎22-8135

✉jinkenseisaku@city.kurayoshi.lg.jp

## 自治会役員に女性の積極的参画を

倉吉市男女共同参画基本計画「第5次くらし男女共同参画プラン」では政策・方針決定における男女共同参画の実現を目指し審議会などへの女性の積極的登用を推進しています。また、地域における男女共同参画の実現のため、地域活動への男女の積極的な参画を促進しています。

その方策の一つとして、自治公民館の役員女性登用率を30%以上とすることを目標にしていますが、平成30年の自治公民館長の女性就任率は1.4%、自治公民館役員女性の就任率は16.0%となっています。地域において、次のような取り組みを行いましょ。

- ・「今までこうだった」ではなく、色々な考えに耳を傾けてみましょう。
- ・女性役員枠の確保を検討してみましょう(例：クオータ制\*など)
- ・性別を理由に役割を決めてしまう意識をなくしましょう。

自治公民館の役員女性登用は男女のさまざまな視点で地域の困りごとがわかり、皆が支え合い、生き生きと暮らせるまちにするための仕組みづくりの一つですので積極的に取り組んでみましょう。

\*男女の比率に偏りが無いよう一定数を割り当てる制度

第70回人権週間(12月4日～10日)行事

## 人権週間フォーラム

みんなで築こう人権の世紀

～考えよう 相手の気持ち

未来へつなげよう 違いを認め合う心～

日 12月8日(土)午後1時～4時10分

※午後0時半開場

所 倉吉未来中心 小ホール / 料 無料

### 【内容】

- ・倉吉打吹太鼓演奏
- ・中学生人権作文コンテスト表彰式と朗読会
- ・講演コンサート  
オペラ歌手が歌うフォークソング 渡辺千賀子のおはなしコンサート～差別のない社会をつくるために～

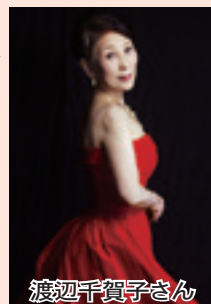

渡辺千賀子さん

## ご存じですか?政治分野における「202030」

「202030」とは、国会議員の候補者の女性の割合を2020年までに30%にするという意味です。今年5月23日に「政治分野における男女共同参画推進法」が施行されました。男女が共同して政治に参画し、政治に多様な民意が反映された社会となるための取り組みが始まっています。

### 就職支度金をご利用ください

新規に学校を卒業する人のうち、身体に障がいのある人などを対象に就職準備のための就職支度金を支給します。

【対象】①②③の全てを満たす人

①次のいずれかに当てはまる人

- ・身体障害者手帳、療育手帳、精神障害者保健福祉手帳のいずれかを所有する人
- ・統合失調症などの精神疾患の診断を受けている人

- ・「旧地域改善対策特定事業に係る国の財政上の特別措置に関する法律」に規定する対象地域に居住する人、または居住していた人

②新規に県内の中学校、高等学校、特別支援学校を卒業する人、または各種学校、専修学校などを修了し、卒業・修了月の翌月末までに初めて就職が決定(内定)した人で、次の全てに当てはまる人

- ・公共職業安定所、または卒業(修了)した学校の紹介であること
- ・常用雇用者(雇用期間が1年以上の契約社員を含む)であること

③保護者または世帯主が倉吉市内に住所を有する人

【支給金額】2万5千円

【申請期限】2月28日(木)

※申請書類などは、中学校、高等学校、各人権文化センター、人権政策課で入手できます。



～敬老の日記念事業表敬訪問～  
いつまでも元気でお過ごしください  
9月12日(水)

敬老の日を前に、今年度市内で100歳を迎える人を石田市長が表敬訪問し、祝い状と記念品を贈呈しました。100歳を迎える24人のうち唯一の男性、鳥飼俊治さん(丸山町)は「退職後20年間、毎朝長谷寺に上がっていたが、猪に遭遇してやめました。現在は朝夕の庭の水まきと、朝の草取りが日課です」と元気に話していました。家族は「身の回りのことは自分でできますし、毎日三輪車に乗って買い物に行っています」と日ごろの様子を話していました。



～市指定無形民俗文化財 関金御幸行列～  
大名行列の勇姿が現れる  
9月16日(日)

江戸時代後期から続く伝統の関金御幸行列が行われ、勇壮な姿を一目見ようと多くの見物客で賑わいました。行列は約90人が関金支所前から地藏院までの約1kmを練り歩くもので、「湯関神社」「大鳥居神社」「日吉神社」の隊列からなります。湯関神社は大名行列の平たんな道中行列を、大鳥居神社は登城形式で登り坂道中行列を、日吉神社は下城形式で下り坂道中行列の様子を表したもので、特に鳥毛などを投げて渡す場面では沿道から拍手や歓声があがりました。



～宝製菓株式会社秋喜工場竣工式～  
雇用の拡大が期待されます  
10月1日(月)

焼せんべいなどの土産物の製造販売を手掛ける宝製菓株式会社(本社 琴浦町)の秋喜工場が西倉吉工業団地内に新たに完成し、竣工式が行われました。同社の工場は倉吉工場、関金工場に続き、市内に3つ目となります。新工場は長さ約100mの製造ラインを備えているほか、菓子を焼く25mのオープンが設置されているのが特徴。今後は、新たに15人の雇用が計画されていることから、雇用の拡大が期待されます。



きょうだい3人引き継ぐ家はひとつだけ。



不動産相続の相談窓口

TEL 0858-27-0213

WILL STYLE

SUPER WALL BUILDERS FAMILY ARCHITECTURAL DESIGNERS MARKET

〒682-0023  
倉吉市山根539-1  
MARUWA39plaza2F  
TEL(0858)27-0112  
FAX(0858)27-0113

新築工事・リフォーム

**福山建築**

建設業許可/鳥取県知事許可(般-27)第6759号  
宅地建物取引業/鳥取県知事(1)第1354号

～倉吉淀屋開館10周年記念イベント～  
**古語りで秋を楽しむ**  
 10月7日(日)

倉吉淀屋開館10周年を記念した文化事業の一つとして、「謡曲・仕舞を楽しむ会」が行われました。開館から10年間のあゆみを紹介したのち、喜多流・宝生流の皆さんが能楽作品の「高砂」と「羽衣」を演じました。「羽衣」では、広々とした奥座敷に響く天女伝説の謡いに合わせ、舞が披露されました。最後に、おめでたいことを謡い継ごうとの思いから、喜多流・宝生流の皆さんと参加者が一緒に「高砂」を謡い、イベントをしめくくりました。



謡曲を披露する喜多流・宝生流の皆さん

～総合防災訓練～  
**日頃の災害に対する備えを学ぶ**  
 10月14日(日)



一昨年に起きた鳥取県中部地震の記憶の風化防止、市民の防災に関する知識・技術の向上を目的に、上小鴨地区で総合防災訓練が行われました。この訓練では市内で震度6強の地震を想定して、現地災害対策本部を上小鴨小学校に設置し、地区内の被災情報の収集、避難所運営などの現地活動の調整などを実施しました。避難してきた人は、応急手当の講習を受けたり、起震車による地震体験や消火訓練、応急給水訓練を通して、災害に対する備えを学んでいました。

～災害時避難所開設等、設計支援業務に関する協定～  
**災害時に建築関係団体と連携を強化します**  
 10月15日(月)

鳥取県中部地震の教訓を踏まえ、市は倉吉市建築協議会(杉島篤美会長)と避難所の早期開設などの業務に関する協定を、また(一社)鳥取県建築士事務所協会(霜村将博会長)と市施設の復旧工事設計業務などに関する協定をそれぞれ締結しました。締結式で杉島会長は「市と連携し迅速に応急措置をしたい」と、霜村会長は「気を引き締めて行いたい」と決意を示しました。石田市長は「中部地震から2年を迎えようとしている時期に協定締結ができたことは大きな意義がある」と感謝の意を述べました。



広域公募集中!!  
 (TEL) 22-8161 / (FAX) 22-8144  
 倉吉市企画課

おかげさまで56周年  
**スーパーマーケット**

**TOHO**  
 東宝ストア

新町店 8:30-20:00  
 ロータリー店 9:00-22:00  
 西倉吉店 9:00-22:00  
 由良店 9:00-22:00  
 米田店 9:30-20:00  
 河北PLAZA 9:30-22:00

**Ajiso**  
 新あじそう

パープル店 9:00-21:00  
 ハワイ店 9:30-22:00

**土地**  
 貸してください!  
 売ってください!  
 太陽光発電で、あなたの土地が動く!!

売れない  
 草刈りが大変  
 800㎡以上の土地  
 遊休地

太陽光発電用地を求めています。

株式会社 **エナテックス**  
 倉吉市清谷町2-73 www.enatex.co.jp (0858)28-1111



## 「とっとりおとな救急ダイヤル」のご利用を

休日や夜間の急な病気やけがで救急車を呼んだほうがよいのか迷ったときに、看護師などの専門職員が相談に応じる救急ダイヤルが開設されています。緊急性の有無や応急手当の方法などの助言を電話で受けることができますのでぜひご利用ください。



【対象】おおむね15歳以上

### 【電話番号】

#7119(ダイヤル回線・IP電話・PHSからは、03-5367-2364)

### 【相談時間】

(平日)午後7時～翌日午前8時  
(土日祝日・年末年始)午前8時～翌日午前8時

料 無料(通話料金がかかります)

問 保健センター(☎26-5670/

FAX26-5660)

## 11月9日から15日は 秋季全国火災予防運動

暖房器具を使用する機会が増え火災が発生しやすい季節となります。市民一人一人の防災意識を高め火災予防に心がけましょう。

### ■住宅防火7つのポイント

- ①寝たばこは、絶対やめる。
- ②ストーブは、燃えやすいものから離れた位置で使用する。
- ③ガスこんろなどのそばを離れるときは、必ず火を消す。
- ④逃げ遅れを防ぐために、住宅用火災警報器を設置する。
- ⑤寝具、衣類やカーテンは、防災品を使用する。
- ⑥火災を小さいうちに消すために住宅用消火器などを設置する。
- ⑦お年寄りや身体の不自由な人を守るために、隣近所の協力体制をつくる。

問 倉吉消防署(☎26-2122)、西倉吉消防署(☎28-2110)、防災安全課(☎22-8162/FAX22-1087)

## お知らせ information

### 平成31年度就学援助受給希望の受付を開始

経済的な事情がある場合、小・中学生の学用品購入費など学習に必要な費用の一部を援助します。

#### 【対象となる家庭】

- ・市民税が非課税の家庭
- ・児童扶養手当の支給を受けている家庭
- ・そのほか経済的な事情がある家庭

【申込方法】通学予定または通学先の小・中学校へ申し出てください。

#### 【申請期限】

新1年生(平成31年度4月に入学予定)	11月30日(金)まで
在校生	12月21日(金)まで

※申請期限後も随時受け付けますが、申請が遅くなると援助額が減額となる場合がありますので、ご注意ください。

問 教育総務課(☎22-8165/

FAX22-1638)

## 11月は「ねんきん月間」です

### 11月30日(いいみらい)は年金の日

11月30日はご自身の年金記録や年金受給見込額を確認し、将来の生活設計に思いを巡らしていた、たく「年金の日」です。この機会に簡単な「ねんきんネット」をご利用ください。

※「ねんきんネット」のホームページ



### 国民年金保険料 学生納付特例相談会

日 11月14日(水)

午後0時15分～1時

所 鳥取短期大学・鳥取看護大学

### 国民年金を納めると税金が安くなります

国民年金保険料は、納めた全額が社会保険料控除の対象となり、所得税・住民税が軽減されます。

#### ■控除を受けるには

年末調整や確定申告を行うときに、「社会保険料(国民年金保険料)控除証明書」または領収証書が必要です。

#### ■証明書はいつ届くか

保険料を納めた人には11月に日本年金機構から送付されます。ただし、年の途中から国民年金に加入した場合などで、今年初めて保険料を納めたのが10月以降の人には、平成31年2月に送付されます。

#### ■控除額は

平成30年1月から12月までに納めた保険料の全額です。また、過去の年度分や追納した保険料も含まれます。

自身の保険料だけでなく、家族の負担すべき保険料を納めた場合は、合わせて控除が受けられます。家族分の証明書または領収証書を添え、自身の社会保険料の額と合算して申告してください。

税法上とても有利な国民年金は、老後はもちろん不慮の事故など万一のときにも心強い味方となる制度です。

保険料は納め忘れないようにしましょう。

問 日本年金機構倉吉年金事務所(☎26-5311)、保険年金課(☎22-8124・FAX22-2954)

## 11/11～17は 税を考える週間 テーマ「くらしを支える税」

租税の意義や役割、税務行政に対する知識と理解を深めましょう。詳しくは国税庁ホームページをご覧ください。

国税庁

検索



### 倉吉税務署からのお知らせ

中学生・高校生の「税に関する習字・作文」を展示しています。

11月7日(水)～13日(火)

所 パープルタウン(1階) 北側催事場

問 倉吉税務署(☎26-2721)

## e-Taxを利用する 人はマイナンバーカードの申請を

住民基本台帳カードの電子証明は12月21日で失効します

e-Taxで確定申告をするには電子証明書が必要ですが、住民基本台帳カード搭載分は、12月21日に全て失効しますのでマイナンバーカードの申請が必要です。

マイナンバーカードの申請はお早めに

カードの作成は申請順に行うため、交付までに通常1か月ほどかかります。申請が集中した場合は、カードの交付までに時間がかかることがありますので、早めに郵送または

はパソコン・スマートフォンで申請してください。名字や住所が変わった場合も手続きを

マイナンバーカード・住民基本台帳カードをお持ちの方で、氏名や住所の変更があった場合は券面事項変更手続きが必要です。あらかじめ暗証番号を確認して、カードを持参し、市民課または関金支所にお越しください。

問 市民課(☎) 27-0007・22-8155 / FAX 22-2954



## 危険ブロック塀撤去費用等の補助制度を準備中

今年6月の大阪府北部地震での事故が発生して以降、ブロック塀の安全点検についてお知らせしておりますが、危険なブロック塀などの撤去・改修を促進するため、現在、補助制度の準備を進めています。

補助対象、補助額などの詳しい内容は市報くらし12月号でお知らせする予定です。なお、すでに撤去、改修を行ったものについては補助対象外となりますのでご注意ください。

ブロック塀安全点検に関する県のホームページ▶



問 建築住宅課(☎) 22-8175 / FAX 22-8140

## 小規模企業共済制度をご存知ですか

個人事業主(共同経営者を含む)や会社などの役員が事業を廃止された場合や退任された場合などに備えて、あらかじめ資金を準備しておく共済制度で「小規模企業の経営者のための退職金制度」です。特徴は、掛け金が全額所得控除であり毎年、掛け金が所得控除となるため、節税効果があります。また、退任で受け取る共済金も退職所得扱いまたは公的年金などの雑所得扱いとなるため節税効果があります。

詳しい内容のお問い合わせと加入申し込みは商工会議所の窓口で行うことができます。

詳しくは小規模企業共済制度のホームページをご覧ください▶



問 コールセンター(☎) 050-5541-7171

※平日：午前9時～午後6時



## 近くにいませんか？ 指名手配被疑者

平成30年8月末現在、全国の警察から指名手配されている者は、凶悪事件などで、特に警察庁が指定している重要指名手配被疑者を含めると約660人います。

警察では、11月中に全国警察の総力を挙げて追跡調査を行うこととし、これら被疑者の早期検挙に取り組んでいます。

指名手配被疑者によく似た人を見かけたといった情報など、どんなわずかなことでも結構ですので、110番または最寄りの警察署・交番・駐在所に通報していただくようお願いいたします。

## 鳥取県最低賃金は時間額762円です。(発効日：平成30年10月5日)

詳しくは、鳥取労働局労働基準部賃金室または最寄りの労働基準監督署へお尋ねください。

問 鳥取労働局労働基準部賃金室(☎)0857-29-1705、倉吉労働基準監督署(☎)22-6274



## 平成31年度ふるさと納税贈呈品を募集します



平成31年度に倉吉市へふるさと納税を行った寄附者へ送付する贈呈品を募集します。

【対象企業】倉吉市内に事務所がある法人や団体および個人。

【対象となる贈呈品】倉吉市の魅力発信につながるもので、市内で生産、製造、加工されている商品など。

【必要項目】商品のPRデータ(写真・商品説明など)、提供可能な数、提供時期(季節限定品も取り扱い可能)、希望小売価格など。

【贈呈品提供期間】平成31年4月1日から翌年3月31日までの寄附に対し提供します。

【募集期間】11月1日(木)～30日(金)

※詳しくは募集要項をご確認ください

募集締切後、市が選定を行い、対象企業に連絡します。商品見本の提供にご協力ください。

申 問 商工観光課(☎24-5478/☎22-8136)

## 任期付短時間勤務職員を募集します

【採用予定人数】

保育士(管理職): 2人程度

【応募要件など】

受験案内をご覧ください。

【受験申込締め切り】

11月16日(金)午後5時15分必着

【受験案内配布場所】

職員課、市民課、市立図書館、関金支所

※市ホームページにも受験



案内を掲載します。

申 問 職員課(☎22-8164/☎22-1087)

## 「しだれ桜の里づくり」ボランティアを募集します

日 12月8日(土)午前9時半～

※2時間程度

所 伯耆しあわせの郷集合

【内容】

かんこえ 寒肥やり、しだれ桜の剪定作業、もみじの植樹など。

持 軍手、雨具、作業のできる服装。

※持っている人はクワ、スコップ

※少雨決行。どちらか分からない場合は午前9時までに伯耆しあわせの郷へお問い合わせください。

申 問 伯耆しあわせの郷(☎26-5581)

## 募集 collect

## 倉吉文化財協会の会員を募集しています

倉吉文化財協会では、年に数回の研究発表会、会誌「文化財だより」の発刊、各地の文化財を訪問する研修旅行などを中心に活動しています。郷土倉吉のことをもっと知ってみたい人、歴史に興味のある人などのご入会をお待ちしております。

《会員限定》

鳥取市の文化財をめぐりましょう

鳥取東照宮とゆかりが深い大雲院の仏像群や10月にグランドオープンしたばかりの山陰最古の水道施設である国指定重要文化財旧美歎<sup>みたに</sup>水源地水道施設などを専門家の案内で見学します。この機会にぜひ入会しませんか。

日 11月11日(日)

午前7時20分集合

所 市役所西玄関集合

料 参加費6,000円

【募集人数】25人(先着順)

【申込期限】11月8日(木)

申 問 倉吉文化財協会事務局(文化財課内)

(☎22-4419/☎22-2303)

～就職を希望する55歳以上の人対象～

## 「技能講習」の受講者を募集します

講習名	パソコンも学べる 調理補助講習	パソコンも学べる 施工管理補助スタッフ講習
募集締切	11月26日(月)	12月25日(火)
講習期間	12月3日(月)～14日(金)	1月9日(水)～24日(木)
受講場所	上灘公民館	倉吉未来中心
選考日	11月29日(木)	1月8日(火)

料 無料/【定員】各10人

※応募方法はハローワークにお問い合わせください。

※各講座の詳細内容はハローワーク設置のリーフレットをご覧ください。

申 問 日建学院鳥取校 スキルアップ事業担当(☎0857-27-1987)



▲日建学院鳥取校ホームページ

## 気軽に相談を

- 空き家・空土地不動産こまりごと無料相談会  
 日 11月8日(木)午後1時～4時  
 所 倉吉未来中心セミナールーム 1・2(1階)  
 問 (公)鳥取県宅地建物取引業協会中部支部 (TEL)23-2004
- 年金・労務無料相談会  
 日 11月9日(金)午前10時～午後4時  
 所 倉吉交流プラザ第2研修室(2階)  
 【相談事項】年金(老齢・遺族・障害など)、労働(退職・解雇・賃金未払い・労働時間・ハラスメントなど)  
 問 鳥取県社会保険労務士会倉吉支部 (TEL)22-6134
- 多重債務・法律相談会 ※要予約  
 日 11月16日(金)午後1時半～4時  
 所 倉吉交流プラザ第1・2研修室  
 問 中部消費生活センター(TEL)22-3000
- 休日遺言公証法律相談 ※要予約  
 日 11月18日(日)午前9時～午後4時  
 所 倉吉公証役場(倉吉合同事務所1階)  
 問 倉吉公証役場(TEL)22-0437
- 行政相談所  
 【倉吉会場】市役所第3会議室  
 日 11月19日(月)午後1時～3時  
 【関金会場】高齢者生活福祉センター  
 日 11月30日(金)午後1時～3時  
 問 総務課(TEL)22-8112
- 境界問題合同無料相談会 ※要予約  
 日 11月20日(火)午前10時～午後4時  
 所 鳥取地方法務局倉吉支局第2会議室(倉吉合同庁舎4階)  
 申 問 鳥取県土地家屋調査士会(境界問題相談センターとっとり)(TEL)0857-22-7038
- くらよし農家相談会  
 日 11月21日(水)午前9時～正午  
 所 市役所北庁舎会議室  
 問 農林課(TEL)22-8157)、または農業委員会事務局(TEL)22-8171)
- 司法書士による無料法律相談会  
 日 11月27日(火)午後4時～6時  
 所 倉吉未来中心セミナールーム4  
 申 問 鳥取県司法書士会(TEL)0857-24-7024) ※前日までに要予約
- 市民生活相談窓口(市役所本庁舎3階)  
 問 地域づくり支援課(TEL)22-2717)

## 倉吉学講座「伯耆国の武士・名和長年に迫る」

鎌倉時代末、船上山において後醍醐天皇の討幕活動に大いに貢献した武士・名和長年。その生涯は多くの謎に包まれています。この講座では歴史資料からわかる長年の勢力や地位、名和一族の動向について紹介します。

- 日 12月2日(日)午後1時半～3時
- 所 成徳公民館
- 【演題】名和長年とその一族
- 【講師】山本隆一朗さん(県立博物館学芸員)
- 料 無料
- 問 倉吉文化財協会事務局(文化財課内) (TEL)22-4419/TEL)22-2303)

## 倉吉市公民館まつりを開催します

市内13地区公民館の文化教室や趣味の講座、サークル活動で学習した作品を展示します。最終日には、日頃の学習成果を舞台で発表します。各地区公民館での活動の成果をぜひご覧ください。

- 【作品展示】
- 日 12月6日(木)～8日(土) 午前9時半～午後6時  
 ※最終日(8日)のみ午後4時半まで
- 所 倉吉未来中心 アトリウム
- 【舞台発表】
- 日 12月8日(土)午後1時～3時50分
- 所 倉吉未来中心 大ホール
- 【特別ゲスト】林かおるさん(ピアノ・歌)、高田拓人さん(バイオリン)
- 問 生涯学習課(TEL)22-8167/TEL)22-1638)

## 地域おこし協力隊(関金地区)を募集します

関金温泉で心身をリフレッシュできる滞在メニューの開発や関金温泉の魅力発信を行うコーディネーターとして地域おこし協力隊を募集します。

- 【応募要件】  
都市圏から住民票を移すことができる20歳以上の人
- 【募集人数】1人
- 【募集期限】12月5日(水)
- ※都市圏で生活し鳥取県内への移住を考えておられる親族や知人などがあれば、募集についてお知らせください。
- ※詳しくは市ホームページをご覧ください。



- 申 問 商工観光課(TEL)22-8158/TEL)22-8136/TEL) tourism@city.kurayoshi.lg.jp)

催し event

## 絵本作家 武田美穂 子育て講演会

- 日 12月2日(日)
- ※募集開始は11月2日(金)から
- 料 無料 ※要申込

	講演会	ワークショップ
時間	午前10時～11時半	午後1時半～3時
場所	上灘公民館	倉吉交流プラザ
定員	150人	20人

- 申 問 市立図書館(TEL)47-1183/TEL)47-1180)

## 第12回みんなのバリアフリーコンサートinくらよし2018

- 日 11月17日(土) (開場)午後1時半 (開演時間)午後2時～3時
- 所 倉吉未来中心 小ホール
- 料 無料
- 【演奏者】齋藤友紀さん(フルート)、小林圭子さん(バイオリン)、須々木竜紀さん(チェロ)、稲毛麻紀さん(ピアノ)、小椋美香子さん(ソプラノ)、神庭智子さん(コントラバス)
- 問 福祉課(TEL)22-8118/TEL)22-7020)





### 森林作業見学会

【日】11月18日(日)午前9時～11時  
 【所】琴浦町倉坂地区内の山林※午前8時半に鳥取県中部森林組合本所(大原)に集合し、マイクロバスで移動します。  
 【内容】高性能林業機械による伐採・搬出作業など  
 【対象】森林や山の仕事に興味・意欲のある人  
 【申込締切】11月12日(月)  
 【問】鳥取県中部森林組合(TEL22-6622/FAX22-6672)

### 日本リウマチ友の会鳥取支部 創立30周年記念医療講演会

【日】11月18日(日)午後1時15分～3時半  
 【所】倉吉未来中心セミナールーム3  
 【演題】関節リウマチの過去・現在・未来  
 【講師】萩野浩さん(鳥取大学医学部附属病院整形外科医)  
 ※医師や看護師による医療相談や写真パネル展が同時開催されます。  
 【問】日本リウマチ友の会鳥取支部(TEL0859-44-6768)

### アミティエフェスタ

【日】11月25日(日)午前10時～午後2時半  
 【所】人と動物の未来センター・アミティエ(下福田)  
 【内容】しつけ方教室、市民公開セミナー、保護犬・猫とのふれあい、ペット無料相談、里親説明など  
 ※天候により変更となる場合があります。  
 ※詳細はホームページをご覧ください。  
 【問】(公財)動物臨床医学研究所(TEL26-0851)



### くらよし国際交流フェスティバル2018 ～地球はひとつ☆みんなであつなく笑顔のWa～

多彩なステージパフォーマンスや多国籍料理コーナーをはじめ、もの作り体験、県内の国際交流団体の活動紹介など、子どもから大人まで楽しめる内容が盛りだくさんです。  
 【日】11月25日(日)午前11時～午後3時  
 【所】伯耆しあわせの郷  
 【問】(公財)鳥取県国際交流財団倉吉事務所(TEL23-5931)

### コミュニティプラザ百花堂 展覧会・展示会

開催日	催事内容
11/2(金)～7(水)	砂丘社展
11/10(土)～15(木)	第11回 ヴェュVue展
11/17(土)～21(水)	シャトルズ作品展
11/23(金・祝)～28(水)	水墨画・墨彩画 日本南宗会展
11/30(金)～12/5(水)	趣味の木彫り展

【問】コミュニティプラザ百花堂(TEL22-6811)

## EVENT INFORMATION

### まちのイベント

#### 第16回鳥取県総合芸術文化祭 とりアート2018中部地区事業

【日】11月10日(土)午前10時半～午後4時半  
ミッドナイト ドリンカー ライブ  
 ※Midnight Drinker Liveは午後6時半～8時半  
 11月11日(日)午前10時～午後4時半  
 【所】倉吉未来中心  
 【内容】ステージイベント、ワークショップ、作品展示、ドローン体験、お菓子づくり体験、食ブースなど  
 ※詳しくは、とりアート2018中部地区イベントホームページをご覧ください。  
 【問】鳥取県総合芸術文化祭中部地区企画運営委員会事務局(倉吉未来中心内)(TEL23-5391/FAX47-0255)



#### 第23回皆成学園交流文化祭 「はーとふるプラザ2018」

【日】11月10日(土)午前11時～午後2時半  
 【所】県立皆成学園(みどり町)  
 【内容】ステージ発表、ゲームコーナー、出店など  
 【問】県立皆成学園(TEL22-7188/FAX22-7189)

#### 第6回笑顔つながる 福祉の里文化祭 ～おかげさま♪～

【日】11月10日(土)午後1時～4時  
 【所】福祉の里周辺みのり福祉会施設(福守町)  
 【内容】作品展示、バザー、アトラクション、スタンプリリー&コスプレイヤーを探せなど  
 【問】みのり大山(TEL29-5438)

#### 平成30年度みのりサングリーン・ 向山ブルースカイ合同作品展 ～ふれあいから生まれる、みんなの微笑み～

【日】11月17日(土)午前9時半～午後3時半  
 【所】みのりサングリーン、向山ブルースカイ(和田東町)  
 【内容】作品展示・食事・即売・ゲーム・喫茶(無料)など  
 【問】みのりサングリーン(TEL22-1068/FAX22-1077)

#### 糖尿病予防講演会

【日】11月17日(土)午後2時～4時15分  
 【所】倉吉未来中心セミナールーム3  
 【講演①】「静かに殺す糖尿病」  
 【講師】野島病院内科診療部長 石村昌彦先生  
 【講演②】「糖尿病で透析にならないために」  
 【講師】のぐち内科クリニック院長 野口圭太郎先生  
 【問】鳥取県中部医師会(TEL23-1321)

伯耆しあわせの郷 指定管理者：旭ビル管理株式会社

小田458 (TEL 26-5581 / FAX 26-5633)

【利用時間】午前9時～午後8時【休館日】月曜日

■受講生募集 ※11/1(木)から受付。先着順。

教室名	開催日など	定員	受講料
ちりめん細工教室 「干支作り」	11/23(金・祝) 13:00～16:00	15人	550円 ※要材料費
Let's絵手紙教室 「手書きの年賀状作成」	11/24(土) 10:00～12:00	15人	550円 ※要材料費
基礎から学ぶ男性のための料理教室「チキンの粒マスタード焼きほか」	11/30(金) 10:00～13:00	20人	550円 ※要材料費
ステップアップエアロ教室①A	毎週水曜日 9:45～10:45	25人	8,400円 (保険料込)
ステップアップエアロ教室①B	毎週水曜日 11:00～12:00		
ステップアップエアロ教室②	毎週水曜日 19:00～20:00		
ファーストピラティス教室	毎週金曜日 19:00～20:00	30人	

倉吉スポーツセンター 指定管理者：ミズノグループ

葵町591-1 (TEL 22-5674 / FAX 22-5684)

【利用時間】午前8時半～午後10時

■大会などの予定(11月)

市営陸上競技場

10日(土)、11日(日)	米子・鳥取間駅伝大会
23日(金・祝)	長距離記録会・都道府県対抗男子、女子選考会

市営ラグビー場

4日(日)、11日(日)	全国高校ラグビー県予選大会
4日(日)、11日(日)	県ラグビーリーグプレーオフ
25日(日)	全国小学生タグラグビー県予選大会

市営野球場

3日(土・祝)、4日(日)	西日本軟式野球大会県予選会
---------------	---------------

市営関金農林漁業者等健康増進施設施設

11日(日)	中部地区スポーツ少年団バレーボール交流大会
--------	-----------------------

■受講生募集

※要予約。体操教室・ダンススクールは初回体験無料。

	講座	会場	開催日など	参加費
ミズノ 体操 教室	チェアエクササイズ	2階研修室	火曜日 10:00～	500円
	ピラティス	2階研修室	水曜日 11:00～	500円
	エアロビクス	体育館	金曜日	500円
	ヨガ	2階研修室	木曜日 14:00～15:00	800円
ミズノ スクール ダンス	幼児クラス(4～6歳)	3階研修室	17:00～18:00	入会金 2,000円 月謝 4,000円
	低学年クラス(1,2年生)		水曜日(月4回) 18:15～19:15	

指定管理施設 からののお知らせ

倉吉市文化活動センター 指定管理者：倉吉文化団体協議会

住吉町77-1 (TEL/FAX 23-6095)

【利用時間】火曜日～土曜日：午前9時～午後10時

日曜日：午前9時～午後5時

【休館日】月曜日 ※軽運動室など貸出あり

■モーニングシネマ(無料)

開催日	時間	タイトル
11月6日(火)	10:00～	男はつらいよ純情篇
11月13日(火)		エル・シド
11月20日(火)		おくりびと
11月27日(火)		カレンダー・ガールズ
12月4日(火)		マルタの鷹

■リフレギャラリー(無料)

開催期間	展示内容
11月1日(木)～13日(火)	仏像彫刻教室和上会作品展

■リフレプラザ文化教室受講生募集中 ※別途材料費など必要

教室	開講日	受講料
始めよう「社交ダンス」	第1・3土曜 15:30	3,000円/月
気功教室	第2・4水曜 10:00	1,500円/月
生花をたのしむ(池坊)	第1・3火曜 14:00	1,500円/月
着付を楽しむ初心者	第2・4水曜 10:00	2,000円/月
山野流きもの着付け教室	第1・3土曜 13:00	3,000円/月
大人のための英会話教室(基本)	第2・4水曜 10:30	1,500円/月
大人のための英会話教室(中級)	第2・4土曜 10:30	1,500円/月

■吉田章一バリトン・リサイタルコンサート

12月9日(日)午後2時～

◎倉吉未来中心 小ホール/料 2,000円

市報掲載記事の訂正とお詫びについて

市報くらよし10月号(19頁)に掲載しました「リフレプラザ文化教室」の記事について、下記のとおり誤りがありましたので、訂正し、お詫びいたします。

	誤)	正)
小笠原流煎茶道	1,500円/月	→ 2,000円/月
書を楽しむ	2,000円/月	→ 1,000円/月





**Examination**  
**検診・健診**  
 問保健センター  
 TEL26-5670/FAX26-5660

**がん検診を受けましょう**

日本人の2人に1人はがんにかかります。多くのがんは定期的な検診で早期発見できます。40歳になったらがん検診を受けましょう。

【検診期限】平成31年2月28日(木)まで

【受診方法】受診方法は個別・集団健診の2種類です。

個別健診	協力医療機関へ電話・予約	受診券と保険証
集団健診	保健センターへ電話・予約	を持って受診

※料金は検診の種類や年齢によって異なります。詳しくは「平成30年度倉吉市健康診査の手引き」をご覧ください。

※個別健診と集団健診の料金は同じです。

※「平成30年度倉吉市健康診査の手引き」は、市役所、関金支所、市立図書館で配布しています。

**集団健診の日程**

とき	受付時間	ところ	健診内容	予約が必要な健診
11月	2日(金) 午後1時～2時	中部健康管理センター	別表①	がん(子宮、乳)
	8日(木) 午前8時～10時	上小鴨公民館	別表②	がん(胃)
	21日(水) 午前8時～10時	社公民館	別表③	がん(胃、子宮、乳)

【別表】健診内容

①	レディースがん検診(子宮・乳・大腸)
②	特定健診・長寿(後期高齢者)健診・一般健診・がん検診(胃、肺、大腸、前立腺)・肝炎ウイルス検診
③	特定健診・長寿(後期高齢者)健診・一般健診・がん検診(胃、肺、大腸、前立腺、子宮、乳)・肝炎ウイルス検診

※対象年齢・料金については、受診券に同封の「平成30年度倉吉市健康診査の手引き」をご覧ください。

※75歳の誕生日以降は長寿健診になります。長寿健診受診券を発行しますので、保健センターにお申し込みください。

※85歳以上の人で各種健診を希望する人は、保健センターにお申し込みください。

※「国保特定健診」、「長寿健診」は、県中部地区の48医療機関で受診できます。各医療機関にご予約ください。

**Healthcare**  
**健康づくり**  
 問保健センター  
 TEL26-5670/FAX26-5660

**ノロウイルスによる**

**感染性胃腸炎・食中毒を予防しましょう**

- ・トイレの後や調理前には手洗いを十分にしましょう。
- ・生鮮食品は十分に洗浄し、調理器具は熱湯か塩素系漂白剤で消毒しましょう。
- ・貝類の生食は避け、中心まで十分に加熱しましょう。
- ・家族全員が体調管理に努めるとともに、下痢・吐き気などの症状がある時は調理を行わないようにしましょう。

**献血(全献血)にご協力ください**

日 11月25日(日)

午前9時半～正午、午後1時半～3時

所 倉吉未来中心

問 鳥取県赤十字血液センター(TEL0857-24-8101)

11月10日～16日は

**アルコール関連問題啓発週間です**

アルコール含有飲料の多量摂取は、高血圧や糖尿病、がんなどの生活習慣病の発生リスクを高めることが一般的に知られていますが、アルコール依存症や自死行動とも関連していることが示されています。

不適切な飲酒(多量の飲酒、未成年者の飲酒、妊婦の飲酒など)の影響による心身の健康障害は、本人の健康やその家族に深刻な影響を及ぼすとともに、重大な社会問題を生じさせる危険性があります。この機会に、アルコールの摂取について考えてみませんか。

**Prevention&Care**  
**介護予防とケア**  
 問長寿社会課  
 TEL22-7851/FAX22-2954

**11月の認知症の人と家族の会「家族の集い」**

介護家族・介護体験者が参加して、お互いが抱えている悩みを語り合い、情報交換する場です。お気軽にご相談ください。

日 11月15日(木) 午前10時～正午

所 倉吉交流プラザ

創業安政元年 清芳園

**お茶の徳岡**

倉吉市西町2674  
0858(22)4277

駐車場あり

**LINE スタンプ** 有料 120円/50コイン

**くらしのトク 販売中!**

広告募集中心  
 TEL22-8161/FAX22-8144  
 倉吉市企画課



Baby&Mother  
**母子保健** 保健センター(伯耆しあわせの郷内)  
TEL26-5670/FAX26-5660

健診	案内	とき	ところ
6か月児健診	平成30年5月生	5日(水)、6日(木)	保健センター
1歳6か月児健診	平成29年5月生	7日(金)、11日(火)	
3歳児健診 ※尿検査あり	平成27年11月生	13日(木)、14日(金)	

【受付】午後0時50分～1時15分 / 持 母子健康手帳、アンケート用紙

内容	とき	ところ	備考
フッ化物歯面塗布(無料) ※要申込	11月8日(木) 午後1時半～3時	中部歯科医師会口腔衛生センター	持 歯ブラシ、タオル、母子健康手帳 申 中部歯科医師会口腔衛生センター (TEL22-5472)
育児相談 身体測定、子育て・栄養・ 歯科相談もできます	11月27日(火) (受付午前10時～11時)	保健センター	持 母子健康手帳
離乳食講習会(調理編) ※要申込	11月22日(木) 午後1時半～3時半	保健センター	申 保健センター
えっぐクラブ(母親・両親学級) ※要申込	12月9日(日) 午前9時45分～正午	保健センター	持 母子健康手帳 申 保健センター

※妊娠・出産・子育ての相談は保健センターへご連絡ください。相談日時：月曜日～金曜日 午前8時半～午後5時15分



Play&Bred  
子育て総合支援センター  
「おひさま」イベント

### 笑顔 de ハッピーフラダンス

日 11月28日(水) 午前10時～11時半

所 集合：子育て総合支援センター「おひさま」

会場：上灘公民館

【対象】未就学の子どもの保護者(20人程度)

【講師】Hui Hula Linolino 河本高枝さん

【申込期限】11月21日(水)まで

持 動きやすい服装、お茶、タオル

※託児が必要な場合はお申し込みください。(人数制限あり)

申 子育て総合支援センター「おひさま」TEL/FAX22-3914

### 鳥取県看護協会公開講座

■基調講演「小児在宅医療の今昔」

【講師】玉崎章子さん(鳥取大学医学部附属病院小児在宅支援センター准教授)

■シンポジウム

【シンポジスト】木村弘子さん(鳥取県立総合療育センター重症心身障害看護師)

坂本万理さん(鳥取県訪問看護ステーション所長)

小林健介さん(障害者生活支援センターすてっぷ相談支援員)

日 12月2日(日) 午後1時～4時

所 倉吉未来中心 小ホール

※定員250人、申込不要、要約筆記あり

問 鳥取県看護協会 TEL0857-29-8100

### 倉吉の子育て十か条 ～第1条～



早寝早起き家族で朝ごはん  
規則正しい睡眠と毎朝の朝食は集中力と持続力を生みます。子どもの生活リズムをつくりましょう。

問 生涯学習課 TEL22-8167/FAX22-1638

### ファミリー・サポート・センター提供会員養成講座

「ファミリー・サポート・センター」は子育ての手助けが欲しい人(依頼会員)と手助けをしたい人(提供会員)とが行う有料の子育て支援サービスです。

提供会員になるために、子育てについての専門知識を学ぶ養成講座を開催します。子育て中の家族を応援しませんか。

※養成講座修了後は、ファミリー・サポート・センターに登録し、提供会員として活動していただけます。

日 11月9日(金) 午前10時～午後5時10分

11月16日(金) 午前10時～午後4時半

所 子育て総合支援センター「おひさま」

【対象】子どもが好きな20歳以上の人 / 料 無料

申 ファミリー・サポート・センター(子育て総合支援センター「おひさま」内) TEL24-5355

### 乳幼児突然死症候群(SIDS)から

#### 赤ちゃんを守りましょう



SIDSは元気だった赤ちゃんが、事故や窒息ではなく、眠っている間に突然死亡する原因不明の病気です。生後2～6か月に多いとされています。必要以上に不安に思うことはありませんが、次の育児習慣などに留意することで、発症の減少が期待されています。

#### ■うつぶせ寝は避けましょう

なるべく赤ちゃんを一人にせず、寝かせ方の配慮をし、窒息や誤飲を未然に防ぎましょう。

#### ■たばこはやめましょう

妊娠中の喫煙はおなかの赤ちゃんにも悪い影響を及ぼします。妊婦や赤ちゃんのそばでの喫煙もよくありません。

#### ■できるだけ母乳で育てましょう

人工乳がSIDSを引き起こすわけではありませんが、母乳が出る場合はできるだけ母乳で育てましょう。







美味しい韓国飯、冷麺

できた麺を入れて食べるもので、冷たいスープで食べることから水冷麺ともいいます。古くから平壤とその周辺地域で食されていましたが、20世紀初頭、多くの平壤出身の調理師がソウルで店を構え、出前も可能な冷麺専門店を開いたのが、全国的に広まったきっかけだそうです。

◆韓国ならではの辛いピビン冷麺

11月は新そばの美味しい季節です。さつと茹でて、冷たいゆで食べても、熱い汁の中に入れて食べてもよし。つるつるとしたのど越しと、口いっぱい広がる風味がたまらないものです。韓国にもそば粉を使った麺料理がいくつかあり、今回はその中の冷麺をご紹介します。

韓国の食べ物というと、赤くて辛い物を想像してしまうところがありますが、冷麺も赤くて辛い物があり、ピビン冷麺といえます。この冷麺で有名なのは、同じく朝鮮の東海岸の咸興です。元々の形はジャガイモなどのデンプンをベースに作った麺に、魚のさしみの甘辛い和え物とそのタレを混ぜて食べたものです。それが韓国で材料の変化など、さまざまな工夫が加えられ、今のピビン冷麺になりました。



平壤冷麺

◆冷麺といえば平壤  
今年に入り韓国と北朝鮮は平和に向けて会談を数回行い、韓国代表団が北朝鮮の平壤を数回訪れました。その度、食事交流会で出されたものが平壤冷麺です。

◆冷麺といえは平壤

◆戦争で生まれたミル麺  
平壤の水冷麺・咸興のピビン冷麺で分かれると思いが、有名な冷麺ところは全部

牛や豚、鶏から取った出汁に水キムチの汁を混ぜて作った冷たいスープに、そば粉で

今の北朝鮮になります。しかし、韓国発祥の冷麺もあり、ミル麺といえます。その由来は、70年ほど前の北朝鮮との戦争の時に北から南に避難してきた人たちが、故郷の食べ物に恋しくなってきたものだそうです。小麦粉で作った麺を使うのが特徴で、水ミル麺・ピビンミル麺の両方楽しめます。当時多くの避難民が集まり生活していた釜山の郷土料理として有名です。

■今月の一言  
「여기 물냉면 하나, 비빔냉면 하나 주세요.」  
水冷麺一つ、ピビン冷麺一つください。

鳥取看護大学 鳥取短期大学  
はじめての「グローバルまちの保健室」を開催しました  
鳥取看護大学 看護学部看護学科

日本在住の外国人の健康維持のお手伝いをしたいという思いで、今年9月24日(月・祝)に、鳥取看護大学にて初めてとなる、「グローバルまちの保健室」を開催しました。鳥取県国際交流財団主催の「よなご国際交流フェスティバル」に出展の形で開催しました。ご自身の健康のお話をしながら、ゆったりと過ごしていただきたいという「まちの保健室」の想いはそのままに、英語、中国語、韓国語の説明文や記録用紙も用意しました。フィリピン、マレーシア、インド、カメルーン、ドイツの人などがお越しになり、流暢な日本語でお話

11月25日(日)には伯耆あわせの郷で行われる「くらし国際交流フェスティバル」にも出展しようと準備中です。市民の皆さま、ぜひお越しください。



「グローバルまちの保健室」の様子

◆今日のまちの保健室  
11月21日(水)午後1時半〜3時半 ※受付は午後1時  
鳥取看護大学 1階 交流ホール  
【内容】体脂肪・血圧・血管年齢(要予約)・先着7人・骨密度の測定、健康ミニ講話「高齢者の痩せは危険信号」



## Library 市立図書館

市立図書館 ☎47-1183 / FAX47-1180  
せきがね図書館 ☎45-2523

### 【今月のオススメ本】

#### 働くお父さんの昔話入門

小澤俊夫 / 著 日本経済新聞社

特に男性は大人になってから昔話に触れる機会はめったにないのではないのでしょうか。古来、昔話は大人同士が集まって話をするときにも語られてきたそうです。したたかに、たくましく生きる知恵を与える昔話の魅力を紹介した本です。



### 【今月のイベント】※参加費無料

#### 大人のためのおはなしかい

『ストーリーテリング』をご存知ですか？読み聞かせとは違って、物語を耳で聞いて、想像を膨らませて、物語の世界を楽しみます。お話の世界に耳を傾けて、ゆったりと穏やかなひとときを過ごしませんか。

日 11月25日(日) 午前10時～11時半 ※要申込

所 倉吉交流プラザ 第1研修室

#### 元気！はつらつ！音読教室

日 11月15日(木) 午前10時半～11時半 ※要申込

所 倉吉交流プラザ 第1研修室

#### 鳥取大学サイエンス・アカデミーLIVE視聴

日 11月10日(土)・24日(土) 午前10時半～正午

所 倉吉交流プラザ 情報交流室

#### 労働セミナー 職場のトラブルと対処法

～労働相談の現場から～

日 11月21日(水) 午後2時～3時半 ※要申込

所 倉吉交流プラザ 第1研修室

申 問 鳥取県中小企業労働相談所みなく ☎0857-25-3000

### 交流プラザ第2研修室の無料相談会 ※要申込

特許等無料相談会	11月6日(火)・20日(火) 午後1時～4時
ビジネス情報相談会	11月7日(水)・11日(日)・21日(水) 午後1時～4時
こころの相談	11月2日(金) 午後2時～4時
起業・経営なんでも相談会	11月4日(日) 午後1時～5時

### 11月の開館日カレンダー

	日	月	火	水	木	金	土
休館日：5日、12日、19日、26日 資料整理休館日：29日					1	2	3
○おはなしかい(11:00～) 倉	4	5	6	7	8	9	10
△あかちゃんのおはなしかい(10:30～) 関	11	12	13	14	15	16	17
◇あかちゃんのおはなしかい(10:30～) 倉	18	19	20	21	22	23	24
□むかし話をきく会(11:00～) 倉	25	26	27	28	29	30	
△おはなしかい(10:30～) 関							
★韓国語でおはなしかい 倉							



## Museum 倉吉博物館

☎22-4409 / FAX22-4415

### 自然ウォッチング⑩「天神川のサケを見よう」

1999年から続く「天神川・東郷池サケ飼育放流プロジェクト」は、卵の中に黒い目が見える状態の発眼卵を家庭に持ち帰り、飼育して放流します。子どもたちやその家族を中心に、サケを通して地域の自然を守り育てる運動です。

大勢の人々の思いを乗せた4年間の長い旅を終え、サケたちは子孫を残すために今年も天神川に帰ってきます。

今回のウォッチングは実際に遡上するサケを観察しながら、ふ化してから産卵するまでのサケの一生について学びます。

当日はサケが産卵床を掘る姿や産卵の様子、天神川漁業協同組合による人工授精も観察します。

地域の豊かな自然に触れる機会です。ご家族でご参加ください。



日 11月11日(日) 午前10時～正午

所 天神川河川敷・小田橋東詰めより上流へ約800m

※申込・参加費ともに不要

※小雨決行

### 第62回鳥取県美術展覧会

応募された美術作品の中から入選した作品を展示します。芸術の秋、県民の皆さんによる個性豊かな作品をゆっくりとご鑑賞ください。



【県展賞・デザイン部門】  
「生けるならばこそ」  
田中 春花(倉吉市)

前期	11月10日(土)～16日(金) 洋画・版画・版画・写真 ※ギャラリートーク 10日(土) 午前11時～正午
後期	11月20日(火)～26日(月) 日本画・書道・工芸・彫刻・デザイン ※ギャラリートーク 23日(金・祝) 午前11時～正午

所 倉吉博物館

※会期中は休館日なし、入館無料

### 11月休館日

5日(月)、19日(月)



# 僕たち私たちの「わがまち自慢」 上北条小学校編



こんにちは、  
くらすけくん

僕たち上北条ゲームリー  
ダーが上北条地区のいい  
ところを紹介するよ

上北条ゲームリーダーのみなさん



上北条薬師堂

伊東琉空さん

二つ目は下古川にある「薬師如来  
坐像」だよ。市の指定有形文化財に  
も登録されているんだ。



本田愛さん

石賀理子さん

食べちゃお  
うかな



倉吉観光梨園

一つ目は古川沢にある「倉吉観光梨  
園」だよ。ここでは梨狩りが楽しめ  
るんだ。



ゲームリーダーは  
上北条の良いところを発見し、  
発信しているんだ

「どこでゲーム  
リーダーって何??」



なんちゅう  
ええ景色だね

二条大麦の麦畑

三つ目は金色に輝く麦畑だよ。この  
麦は「二条大麦」といって、上北条地  
区は生産が盛んなんだ。

●倉吉市の人口●  
(住民基本台帳)

男: 22,402人 (+ 10)  
女: 24,937人 (- 10)  
計: 47,339人 ( 0)  
20,615 世帯 (+ 15)  
(H30.9.30現在)

編集後記

取材に当たってくれた高校生の  
中に、市報を毎月読んでいる人  
がいました！高校生からたくさ  
ん元気をもらえました。(T・I)  
市SNSでくらすけくんが紹  
介している倉吉産の梨を使っ  
たジュース。とっても美味しいで  
すよ！市役所売店で販売中。(S・Y)  
地震から2年目の10月21日に  
「福興祭」はえん祭「サラバン  
ダ」に参加。との会場も倉吉の元  
気な姿が見られました。(K・E)

ゲームリーダーは地域の  
おまつりにも積極的に参加しているよ  
来てみてね!!

おまつり大好き!  
行ってみようっと