

市報

くらよし

KURAYOSHI city's Public Relations Magazine

12 December
月号

No.1498

令和元年(2019年)

- 市役所第2庁舎オープン・・・4～5
- 打吹まつりグッズデザイン募集・・・6
- 新民生委員などのご紹介・・・10
- 倉吉市のお財布事情・・・12～13
- まちかどピンナップ・・・14～15
- 温泉へ行こう！……………24
- 月刊くらすけくん/人口……………26



悠久の時の流れに思いをはせて

～白金の湯せきがね 雅楽演奏会(11月2日(土))～

平安時代の頃から伝えられてきた古典音楽 雅楽の演奏会が、雅楽演奏家 高多祥司さん(中央)の故郷である関金町で行われました。(詳しくは15ページ)



特集：関金町の星空が県の貴重な財産に(2～3ページ)

最近、星空を見上げたのはいつですか？

都市部では看板や電灯などの明かりに消されてしまう星の光が、倉吉の空にはたくさん輝いています。また、都市部の星空は高いビルに切り取られ小さく遠くなってしまうですが、倉吉では広い広い星空を見渡すことができます。

このたび10月31日に、関金町が県内でも特に美しい星空を見ることができ保全が必要な地域として、鳥取県知事から「星空保全地域」に指定されました。県内で4番目、県中部では初めての指定です。これにより、関金町は美しい星空を守り、星空を活用した地域活性化に取り組んでいくこととなります。

美しい星空を守る

星がきれいに見えるためには、澄んだ空気と光害(過剰な屋外照明が周辺に及ぼす悪影響)がないことが必要です。

星空保全地域の指定を受けたことにより、関金町内に新たに屋外照明を設置する場合や改修を行う場合は、夜空に漏れる光を抑えるため「星空保全照明基準」による規制の対象になります。ただし、次のものは対象外になります。

- ・現在設置している屋外照明
- ・個人住宅の照明
- ・祭りのぼんぼりや提灯(明るすぎると規制対象になる場合あり)
- ・打ち上げ花火

一方で、これから関金町内で「星空保全照明基準」を満たすために照明器具の更新、改修を行う場合は、県から補助を受けることができます。補助を受ける条件など、詳しくは市役所環境課にお問い合わせください。

関金町の星空が 県の貴重な財産に

関金町が星空保全地域に指定されました

☎環境課 (TEL) 22-8168 / (FAX) 22-0518)



星空観察会

日 令和2年2月8日(土)午後4時半～(予定)

所 関金都市交流センター(関金町関金宿)

【内容】モバイルプラネタリウムドームによる鑑賞会および実地観察会

☎NPO法人未来 (TEL) 24-5725 / (FAX) 27-0101)

星空を活用して地域を活性化

星空保全地域に指定されたことにより、星空観察会など星空を活用した地域活性化の取り組みを、自治公民館やNPOなどが関金町内で実施する場合、県から補助を受けることができます。

また、星空観察をするグループなどに、天体望遠鏡や双眼鏡を県が無料で貸し出しています。詳しくは、県星空環境推進室にお問い合わせください。

☎県環境立県推進課 星空環境推進室
0857-126-7206 / FAX 0857-126-894

星空を見上げてみませんか

倉吉にはネオンも何もないという声を時々聞きますが、余計なものがないからこそ見える「美しい星空」があります。

冬は空気が澄んでいることに加え、冬の星座には明るい星が多く、星空観察に絶好の季節です。

県内でも特に美しい星空が見られる関金町で、今夜、星空を見上げてみませんか。



1月6日(月) 市役所第2庁舎オープン

市民生活に身近な窓口業務を集中させた第2庁舎が1月6日(月)にオープンします。それに伴い、市の窓口が移転しますので、お知らせします。また、オープンを前に第2庁舎完成見学会を行いますので、ぜひご覧ください。

問 総務課 (TEL 22-18112 / FAX 22-11087)



第2庁舎完成見学会

12月21日(土)・22日(日)
午前10時～午後4時

工事が完了した第2庁舎を皆さんにご覧いただくため、完成見学会を開催しますので、多数お越しください。

※庁舎周辺に駐車場はありません。また、宮川町観光駐車場に限りがあるため、なるべく公共交通機関をご利用ください。



令和2年3月末までは宮川町観光駐車場をご利用ください

第2庁舎の隣(西側)を駐車場として整備していますので令和2年3月末までは宮川町観光駐車場をご利用ください。

※しばらくの間は、県道木地山・倉吉線側からの車の出入りはできません。(徒歩による出入りは可能です。)

■宮川町観光駐車場略図

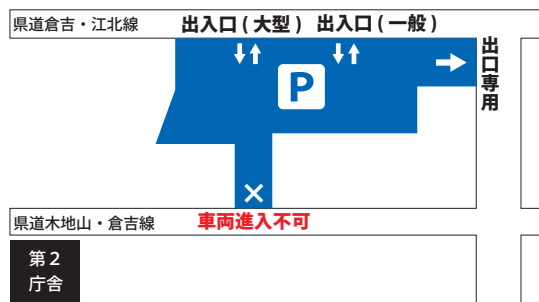

庁舎の移転スケジュール

12月28日(土)～1月5日(日)	第2庁舎への移転作業 ※移転する窓口担当課は次ページをご覧ください。
1月6日(月)	第2庁舎業務開始 ※ATMと指定金融機関は3月23日(月)から開始
2月下旬	教育委員会事務局が北庁舎へ移転
3月下旬	建設部、水道局が本庁舎へ移転 指定金融機関が第2庁舎へ移転

第2庁舎フロア案内図・電話番号



階段



エレベーター

多目的トイレ

※赤字の番号は1月6日から変更になる番号です。

3 F



名称	電話番号	FAX番号
総務課(情報処理・行財政改革担当)	22-8150	23-6127
商工観光課	22-8158	22-8136
地域づくり支援課	22-8159	22-8230
農林課	22-8157	23-9100
人権政策課	22-8130	23-9100
行政委員会	22-8147	22-8170
農業委員会	22-8171	22-8230

2 F

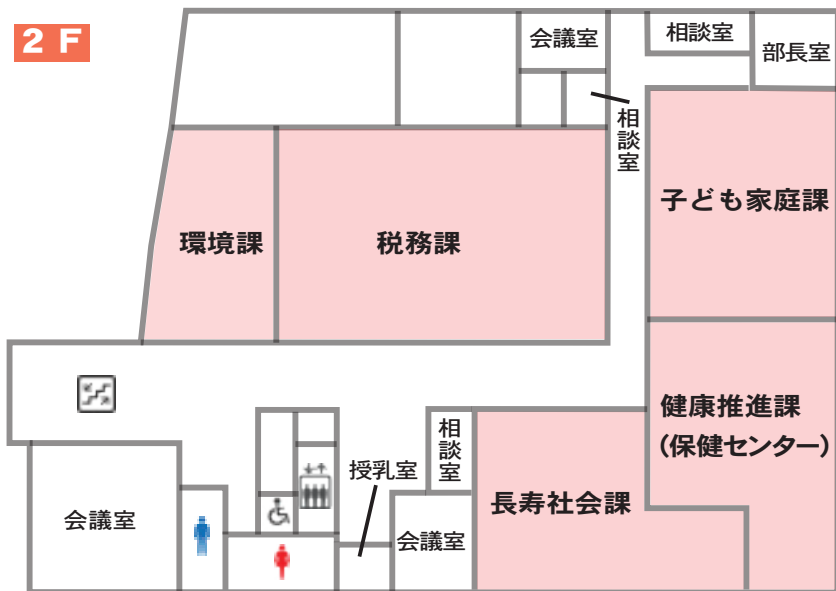

名称	電話番号	FAX番号
税務課	22-8114	-
環境課	22-8168	27-0518
子ども家庭課	22-8100	22-8135
長寿社会課	22-7851	27-0032
(なごもう会)	24-5416	-
健康推進課(保健センター)	27-0030	27-0032

※保健センターは「健康推進課」に変更して業務を行います。なお、乳幼児健診などは今までどおり伯耆しあわせの郷で実施します。

1 F

※ATMと指定金融機関の業務開始は3月23日(月)からです。

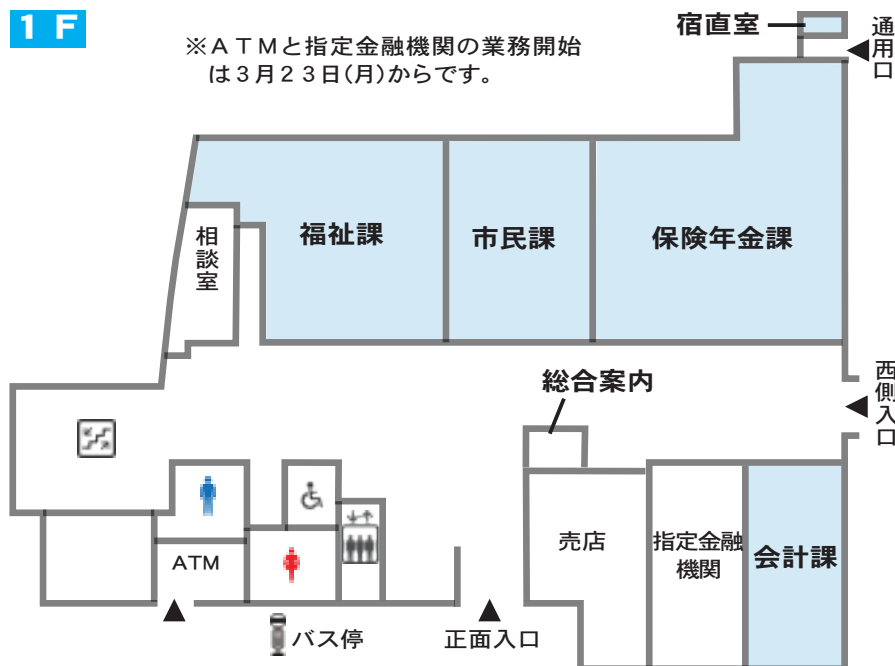

名称	電話番号	FAX番号
市民課	22-8155	24-6711
福祉課	22-8118	22-7020
保険年金課	22-8151	22-2954
会計課	22-8154	22-8611
宿直室(夜間・休日)	22-8111	-

窓口移転作業などにより大変ご迷惑をおかけしますが、ご理解ご協力をお願いいたします。



倉吉打吹まつりオリジナルグッズ デザイン募集！！

来年開催する第44回倉吉打吹まつりに向け、まつりを盛り上げるオリジナルグッズのデザインを募集します。デザインを応募して、一緒にまつりを盛り上げましょう！

募集期間：12月1日(日)～令和2年1月31日(金)午後5時必着

【募集内容】オリジナルグッズ(Tシャツ、ポロシャツ)に使用するデザイン2点 ※デザインをプリントする場所は、実行委員会で決定します。

【作成条件】①「倉吉らしさ」「まつりらしさ」がイメージできるデザイン
②平面プリントが可能なデザイン

【応募資格】倉吉市に縁のある全ての人(プロ・アマは問いません)

【応募方法】所定の応募用紙にデザイン案を添付の上、メール・郵送・持参のいずれかの方法で、実行委員会事務局に提出してください。

※1人何点でも応募可能です。

【賞品】賞金2万円と採用されたオリジナルグッズ

【結果発表】採用者に連絡の上、市報およびホームページで発表します。

※詳しくは、各地区公民館に設置しているチラシ、または、倉吉打吹まつりホームページをご覧ください。

賞金2万円ほか

応募・問い合わせ先

倉吉打吹まつり実行委員会事務局(地域づくり支援課内)

〒682-8611 倉吉市葵町722番地

(TEL) 22-8159 / (FAX) 22-8230 / (E) matsuri@city.kurayoshi.lg.jp

たくさんのご応募をお待ちしています！



令和2年
1/3(金)
午後1時半～

令和2年 倉吉市成人式のご案内

生涯学習課 (TEL) 22-8167 / (FAX) 22-1638



令和2年倉吉市成人式を開催します。式典のほか、成人式実行委員会による記念行事や写真撮影を企画しています。ご家族や地域の皆さんもお誘いあわせのうえ、ぜひお越しください。

倉吉市に住民登録のある人、電話などで受け付けをした人には、11月下旬に案内状を発送しています。

※現在、倉吉市に住民登録のない人で、倉吉市成人式への出席を希望する人は、生涯学習課までご連絡ください。

日 1月3日(金)午後1時半～
(受付は午後0時半から)

所 倉吉未来中心 大ホール

【対象】平成11年4月2日から平成12年4月1日までに生まれた人

※特別な配慮を必要とする場合は、事前にご連絡ください。

※入場の際、手荷物検査および飲酒確認を行います。

成人式実行委員会の活躍にご期待ください

市は『新成人による新成人のための成人式』を行うため、新成人を中心とした実行委員会により、記念行事の企画・運営を行っています。今年度も15人の実行委員が、思い出に残る成人式になるようにと準備を進めています。当日の委員の活躍と記念行事にご期待ください。

倉吉市プレミアム付商品券

倉吉市プレミアム付商品券事業実行委員会事務局 (TEL 27-0520 / FAX 22-8136)



購入引換券交付 申請期限を延長します

令和2年

1月31日(金)まで

購入引換券交付申請手続きはお早めに

プレミアム付商品券を購入するには、購入引換券交付申請手続きが必要です。対象者には、8月に「購入引換券交付申請書」を送付していますので、申請がまだの方は期限内に申請書を提出してください。

【申請期限】令和2年1月31日(金)まで

【申請が必要な人】住民税非課税の人

※子育て世帯(平成28年4月2日から令和元年9月30日までに生まれたお子さんがいる世帯)の世帯主には、9月に購入引換券を送付しています。

期限
延長

プレミアム付商品券でお得なお買い物を

●最大5,000円お得!

購入引換券をお持ちの方は、1冊5,000円分のプレミアム付商品券を4,000円で購入できます。商品券は1人当たり5冊まで購入できるので、5冊購入した場合25,000円分の商品券を20,000円で購入でき、5,000円分お得なお買い物ができます。※プレミアム付商品券は1冊単位で分割購入することもできます。

商品券は期限内にご購入&ご使用ください

プレミアム付商品券の購入および使用期間には限りがあります。商品券を購入していても、使用期限を過ぎてしまうとのお買い物はできません。商品券の購入期限と使用期限にご注意ください。

商品券購入期限

令和2年2月28日(金)まで

期限
延長

商品券は、市内2か所で販売しています。購入には「購入引換券」と「身分証明書(免許証・健康保険証など)」「現金(希望購入冊数分)」が必要です。購入引換券の再発行はできませんので、ご注意ください。

販売場所	販売時間
市プレミアム付商品券事業 実行委員会事務局 (市役所本庁舎1階西玄関側)	午前9時～午後5時 (土・日・祝日除く)
現金支所	

休日販売 12月14日(土)、15日(日)、21日(土)、22日(日)
午前9時～午後4時

所市プレミアム付商品券事業実行委員会事務局
(市役所本庁舎1階西玄関側)

何かと出費が重なる年末年始に備え、休日の臨時販売を行います。

商品券使用期限

令和2年3月8日(日)まで

商品券は、市内のスーパーマーケットやホームセンターなど約35業種285の取扱店で使用できます(11月14日時点)。ポスターやステッカーのあるお店でご使用ください。

※最新の取扱店情報は、市ホームページをご覧ください。



東京23区から移住してきた皆さんへ 移住就業支援金を支給します

最大
100万円

☎ 地域づくり支援課 (TEL 22-8159 / FAX 22-8230)

支給額

2人以上の世帯・・・100万円

単身世帯・・・60万円

※予算がなくなり次第、受け付けを終了します。

支給要件

「要件1 + 要件2」または「要件1 + 要件3」を満たす人

※手続きなどの詳細については、お問い合わせください。

要件1

- ・住民票を移す直前に、連続して5年以上、東京23区に在住していた、または住民票を移す直前に、連続して5年以上、東京圏のうちの条件不利地域*以外の地域に在住していて、住民票を移す3か月前の時点で連続して5年以上、東京23区への通勤をしていた。
- ・令和元年8月5日以降に倉吉市に転入した。
- ・移住支援金の申請日から5年以上、継続して倉吉市に居住する意思がある。

要件2

- ・就業先が「とっとりビジネス人材・求人紹介サイト」に掲載している求人であり、応募日が令和元年9月30日以降である。
- ・就業先に、移住支給金の申請日から5年以上、継続して勤務する意思がある。

要件3

- ・起業支援事業「鳥取県ローカルベンチャー支援補助金」の交付決定を受けている。

*東京圏の条件不利地域

(東京都) 檜原村、奥多摩町、大島町、利島村、新島村、神津島村、三宅村、御蔵島村、八丈町、青ヶ島村、小笠原村
(埼玉県) 秩父市、飯能市、本庄市、ときがわ町、横瀬町、皆野町、小鹿野町、東秩父村、神川町
(千葉県) 館山市、勝浦市、鴨川市、富津市、いすみ市、南房総市、東庄町、長南町、大多喜町、御宿町、鋸南町
(神奈川県) 山北町、真鶴町、清川村

第1回倉吉市公民館活動展

日時

12月6日(金) 午後1時～6時(作品展示)

12月7日(土) 午前9時～午後4時(作品展示・体験コーナー)

場所

倉吉未来中心アトリウム

内容

●作品展示

サークル活動で学習した書道、絵画、工芸、写真などの作品を展示します。

●体験コーナー※各回先着10人

筆もじ

①午前10時15分～11時(受付 午前10時)

②午前11時15分～正午(受付 午前11時)

【講師】上小鴨地区の筆もじサークルの皆さん

顔ヨガ

①午後1時15分～2時(受付 午後1時)

②午後2時15分～3時(受付 午後2時)

【講師】石丸智美さん(自力整体と顔ヨガ dikara- ぢから -)



入場無料だよ



☎ 倉吉市公民館連絡協議会事務局(北谷公民館 TEL 28-0969 / FAX 28-6032)

《年金生活者支援給付金の請求はお済みですか》

年金生活者支援給付金の請求がまだの人は早めに手続きを行いましょう。

問 年金生活者支援給付金専用ダイヤル(☎0570-05-4092)／保険年金課(☎22-8124／FAX22-2954)／倉吉年金事務所(☎26-5311)

請求方法

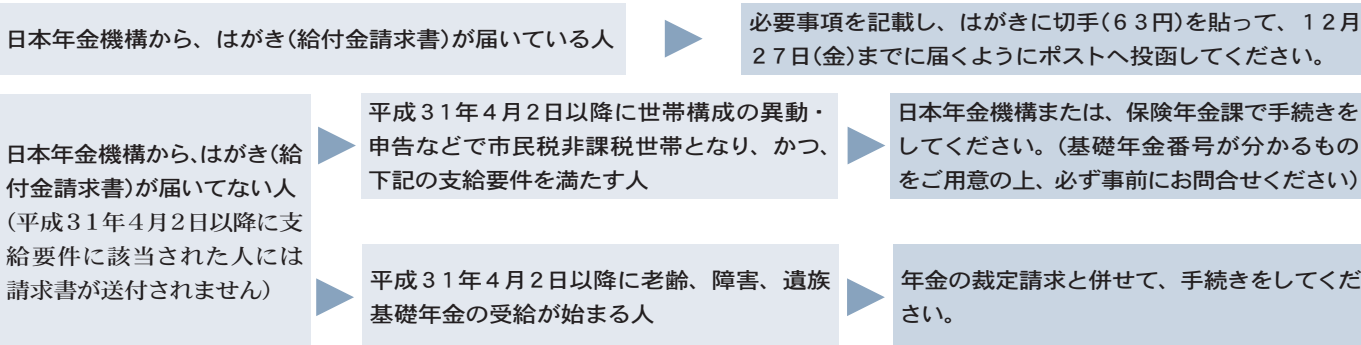

支給要件

老齢基礎年金を受給している人

※次のすべての要件を満たしていることが条件です。

- ・65歳以上
- ・世帯全員の市民税が非課税
- ・年金収入額とその他所得の合計が約88万円以下

障害基礎年金・遺族基礎年金を受給している人

- ・前年の所得額が約462万円以下

給付金の受け取り

給付金の受け取りは原則、請求月の翌月分から始まり、年金と同じ受取口座に年金とは別に振り込まれます。

ただし、令和元年9月30日以前に支給要件を満たしていて、令和元年12月27日までに日本年金機構または保険年金課に請求書が届いた人は、10月分からの給付金を受け取ることができます。

《公開講座「SDGsって何ですか？」に参加しませんか》

SDGsの概要を知り、人権課題との関わりについて学びませんか。

問 人権政策課(☎22-8130／FAX22-8135)

ESD(エスディー)とは「Sustainable Development Goals(持続可能な開発目標)」の略称で、2015年9月に国連で開かれたサミットにおいて世界が抱える問題を解決し、持続可能な社会をつくるために採択された共通の目標です。この目標は国連加盟193か国が2016年から2030年の15年間で達成するために掲げた17のゴール(目標)・169のターゲット(具体目標)から構成されています。また、貧困や飢餓、環境問題、経済成長やジェンダー平等まで幅広い課題が網羅されており「地球上の誰一人取り残さない」ことを誓っています。

日 12月11日(水) 午後7時～8時半
 所 人権文化センター2階会議室(鍛冶町1丁目)
 【演題】SDGsって何ですか？
 【講師】中尾和則さん(公社)鳥取県人権文化センター専任研究員)
 料 無料
 申 人権政策課
 【申込締切】12月6日(金)

《発泡スチロール・発泡トレイの排出について》

発泡スチロール・発泡トレイの正しい排出にご協力ください。

問 環境課(☎22-8168／FAX27-0518)

発泡スチロール・発泡トレイを再生資源としてリサイクルするためには、次のことを守って排出しましょう。

■排出可能なマーク

リサイクルマーク6(PS:ポリスチレン)やプラスチックマーク+PSがついた白色のものだけ排出すること

リサイクルマーク2または4(PE:ポリエチレン)やリサイクルマーク5(PP:ポリプロピレン)で作られた容器が混入していると、リサイクルの処理の最中に火災が発生するおそれがあります。

ペットボトルやレジ袋を、一緒に出さないこと

リサイクルの処理の際、取り除くのに手間がかかり、その分費用がかさみます。

発泡スチロール・発泡トレイに貼られたシールを取り除くこと

シールが貼つてあるとリサイクルできません。

《新しい民生委員・児童委員・主任児童委員の皆さんを紹介します》

住民の立場に立った相談・支援活動を行い、地域や住民の福祉の向上に努めます。お気軽にご相談を。

☎ 福祉課(☎ 22-8118 / FAX 22-7020)

上灘		西郷										上井										上北条																																																																										
米田町2	米田町 (15、22班)	円谷町 (3、7、13、17、19、21班)	《主任児童委員》										《主任児童委員》										《主任児童委員》																																																																									
宮本 淑子	前田 啓子	横山 紀子	向井久美子	藤井 忠篤	山崎 幸代	丸岡 明美	上余戸住宅・虹ヶ丘町	上余戸・栗尾	下余戸	八屋	伊木(県道から東)	伊木(県道から西)	山根茶屋	山根	《主任児童委員》										穴窪・大塚	中江・中江西	井手畑・下古川	新田	小田・古川沢	小田東	岩間隆一	安田 都子	福井 章人	谷田 美佐男	渡邊 壽賀子	清水 保彦	土井 承夫	伊藤 一行	伊藤 陽子	奥田 伸秋	廣田 治	石川 康子	山本 昭一	川本 輝彦	入江 安江	沖 礼	向井 恵美子	上野 忠義	池口 清信	河崎 教次	土井 洋子	山根 京子	武田 美登里	田中英也	河嶋 豊司	浦富 美知枝	吉川 裕	野口 貴子	丸岡 明美	山崎 幸代	藤井 忠篤	向井久美子	横山 紀子	前田 啓子	宮本 淑子																															
明倫										成徳										上灘																																																																												
《主任児童委員》										《主任児童委員》										《主任児童委員》																																																																												
井尾 雅一	穴戸 敬子	市川 紀行	岡本 和代	徳永 秀	小倉 恵子	矢田 清美	笠原 修一	田中 昭子	山本 謙	池本 義雄	村出 俊夫	坂本 幸人	井中 浩	小田 美代子	福吉 町2	福吉 町	福吉 町	新町2・3	新町1・東仲町	大正町・大正町2	明治町	塚町3・明治町2	塚町1・2	宮川町・宮川町2	荒神町・研屋町	仲ノ町・西仲町・西町	葵町・魚町	東町	湊町	住吉町	《主任児童委員》					駄経寺町・駄経寺町?	新陽町	下田中町	上灘町	東巖城町	田内	昭和町1・2	東昭和町・南昭和町	三明寺東	三明寺西	見日町	谷口 豊加	藤原 孝治	中村 清	松尾 和世	河本 睦美	石井 洋子	板見 美保子	黒田 多美子	松尾 嘉一	平 守	山口 明茂	森下 景	倉恒 益美	岸本 隆江	田中 俊幸	尾崎 真砂子	山岡 信博	井中 玉枝	松本 直幸	濫谷 由樹子	小田 美代子	井中 浩	坂本 幸人	村出 俊夫	池本 義雄	山本 謙	田中 昭子	笠原 修一	矢田 清美	小倉 恵子	徳永 秀	岡本 和代	市川 紀行	穴戸 敬子	井尾 雅一															
小鴨					高城										北谷										社					灘手																																																																		
《主任児童委員》					《主任児童委員》										《主任児童委員》										《主任児童委員》					《主任児童委員》																																																																		
渡辺 芳久	中尾 美千代	西嶋 尊昭	堀 東	荒川 陽子	森 明実	伊木 香代	石脇 勝江	谷本 静枝	河野 正文	西尾 文康	難波 孝幸	大田 茂	市田 孝憲	杉本 信樹	上口 俊一	池田 充志	加藤 晃	川福 研二	森本 伸一	藤井 泰則	稲木 博幸	進木 隆信	山尾 憲治	新田 友昭	岩垣 和久	伊藤 文恵	小谷 貞代	伊田 敦	松田 美千代	松本 秀樹	松井 敏夫	川本 紀子	吉田 貴子	小谷 秀昭	福田 信夫	福田 信夫	中森 清	藤井 久美子	澤田 多恵子	小川 多恵子	伊藤 茂代	篠津 豊秋	秋久 重規	明里 佐代子	田中 眞弓	田中 眞弓	別所 六田・鋤	谷・津原	尾原 半坂	上神 寺谷	大谷 大谷茶屋	和田 不入岡	和田 東町・馬場町	国府 大沢	国分寺 福光	秋喜 秋喜西町	秋喜 秋喜西町	横田 黒見	西福守町	《主任児童委員》					三面 才ヶ崎	福本 福富	尾田 仙隠・横谷	志津 藤井谷	沢谷 杉野	窪谷 中野・長谷	森・大河内・つじヶ丘汗干	《主任児童委員》					下米積・下福田	上米積本郷・西・東	上福田 妻ノ神	勝負谷 昭和今在家	服部 旭原	桜・河来見	福積 岡 般若・椋波	大立 横手・上大立・立見	若葉町1・2	《主任児童委員》					長坂町・長坂新町	富海・下大江・東鴨新町	弓削 大宮・岩倉	小鴨	天神野・西鴨	中河原
関金										上小鴨										小鴨																																																																												
《主任児童委員》										《主任児童委員》										《主任児童委員》																																																																												
小谷 鈴子	※	堀川 裕道	荒益 裕子	馬場 知佐江	武信 克仁	古澤 康利	保田 曉美	真柴 政博	杉山 桂子	野田 幸司	藤井 政行	石川 裕史	瀬尾 学	池谷 泰一	鎌田 鈴江	笠原 宣幸	田中 諭	天野 幸男	馬西 祐貴子	牧田 成人	若林 克行	市川 多加子	清水 貢	谷口 雅和	海地 清	穴戸 光広	松山 博	仲田 美千代	熊谷 照恭	高橋 中まり江	杉山 慶次	岡本 和夫	難波 誠	森 眞壽美	中河原 2	生田	丸山町・打吹団地	西倉吉町	福守町	鴨川町・鴨川町南	北野・北野住宅	《主任児童委員》					蔵内・上古川住吉	上古川	石塚 福山	中田	若土	若竹・生竹仙隠 耳	生竹・生竹仙隠 耳	廣瀬	《主任児童委員》					菅ヶ平・野添・小泉・米冨	福原	明高	堀(陽西・陽中・高助・崩・鴨ヶ丘・堀団地)	堀鍛冶屋 下堀・野田原	今西・堀(清水・荒田・和谷)	泰久寺	松河原(上部・本村)	松河原(井手・山新開田)	大鳥居(上部・前条・駅前)	大鳥居(栄町・駅前八王子)	大鳥居開田・朝干・新田・農大)	安歩	関金宿(金谷・マロ工団地)	関金宿(本町・大坪団地)	関金宿(上町・中町・城山・滝川)	郡家・関金宿(大坪・曾谷)	山口	《主任児童委員》																		

定数：167人(民生児童委員141人、主任児童委員26人) / 任期：令和元年12月1日～令和4年11月30日

※…11月18日現在未定(小田・古川沢、塚町3・明治町2の民生委員・民生児童委員各1人、および関金地区の主任児童委員1人)

《水道管にも冬支度を》

気温が-3℃以下になると、水道管が凍結し破裂することがあります。

問 水道局 (☎ 26-1031 / ☎ 26-3242)

水道管の凍結を防ぐには

水道管の露出している部分を保温材などで保護してください。保温材には、取り付けが簡単な市販品もあります。太陽熱温水器は使用の時期が終わるので、水抜きをしてください。

水道管が凍結したら

水道管が凍結して水が出ないときは、蛇口を開き、凍結した部分にタオルや布巾をかぶせ、その上からぬるま湯を掛けてゆつくりと溶かしてください。熱湯を急に掛けると、水道管が破裂することがあります。

水道管が破裂したら

水道管の凍結破損の多くはパイプ部分です。応急措置として、止水栓を止めて破損したパイプ部分をのこぎりなどで切断し、木の栓などを打ち込んでください。止水栓を止めることができないときは、屋内のほかの蛇口を開いて水圧を下げてから、木の栓を打ち込んでください。雪が降り始めるまでに、止

水栓の位置を確認しておきましょう。雪が積もっても止水栓の位置が分かるように、表示板を立てておくのも一つの方法です。

長期間留守にする場合は、止水栓を止めておくことをお勧めします。

水道の屋内修理

水道局では屋内の水道管修理は取り扱っていません。左表の指定給水装置工事業者に、修理を依頼してください。

【市内の上水道指定給水装置工事事業者】

業者名	住所	電話	FAX
長谷川商店	清谷町2丁目80	27-6000	27-6001
中海工業	福庭町1丁目55	26-4431	26-4414
トンボプロパンガス	和田東町196-1	22-8281	22-1822
早田設備	和田東町115-1	22-7571	22-0273
伯耆浄水	古川沢163	26-3344	26-8899
倉吉管機工業	福庭町1丁目573	26-5316	26-7602
ベクト総業	井手畑158	26-0739	26-0749
空研	広栄町931-2	22-1777	22-8024
高橋設備工業所	八屋209-2	26-3281	26-7015
新宮設備	中江227-6	26-0758	26-5607
スミ管機設備	住吉町1-3	22-0978	22-0978
森田設備	巖城1150-18	22-8044	22-8044
ユア-設備計画	和田505-3	23-3699	23-3979
あきやま総業	富海877	28-1844	23-6232
クラエー	宮川町2丁目48-1	27-0210	27-0212
吉村興産	巖城690-1	23-0800	24-6619
ソケット	旭田町32	24-0277	24-0278
東伯建設	三江168	28-1656	28-5213
大和設備倉吉	和田東町190	23-2211	23-2215
日ノ丸産業倉吉支店	海田東町401	26-6811	26-6816
社工業	西福守町717	28-2302	23-2268
美咲	西福守町601-2	48-2900	48-2901
天野水道	関金町大鳥居91-11	45-2881	45-2881
あさひほ一む	昭和町2丁目236	23-7272	23-7273
トラスト	八幡町3314-6	23-5077	23-3900
河野設備	大立57	28-5363	28-5351
水谷工業	米田町2丁目23-2	22-0711	22-0710
アキ設備	上神1054-2	22-6960	22-6960
河本建設	秋喜485-1	28-3452	28-3465
ベクトサービス	河北町57	26-7819	26-7829
タカハシ管工	西倉吉町477-4	28-5485	24-6993
ヨネダ設備商会	昭和町1丁目243	22-3535	22-3535
ヤマグチショウカイ	福光704-5	33-4088	33-4343
かすい電器設備	小鴨534-7	090-4809-2978	28-2868
ウォーターワークス	大河内369-2	28-5409	28-5408

年末年始の届け出は12月26日(木)までに

水道局は12月28日(土)から1月5日(日)まで休業します。休業中に水道を新たに使用するときは、使用を中止するときは12月26日(木)までに水道局で手続きをしてください。※夜間、土日、祝日は受け付けていません。

水道の新規使用や中止などは届け出を

水道を新たに使用するときや中止するときは、水道局へ届け出が必要ですが、遅れたり、届け出がない場合は、料金トラブルの原因になります。必ず届け出をしてください。届け出は水道局窓口にお越しいただくか、様式をファクシミリで送ってください。様式は水道局の窓口またはホームページで入手できます。

①給水申込

新たに水道を使用するときは、使用予定日の前営業日までに給水申込の届け出をしてください。

②使用中

水道の使用を中止するときは、使用を中止する日の前営業日までに使用中止の届け出をしてください。届け出が遅れたり届け出がない場合は、本料金がかかります。

③名義変更

水道の使用者名義が変更になったときや、納付書の送付先が変更になったときは、なるべく早く変更の届け出をしてください。

事情



ボクといっしょに見てみようでえ

市では毎年、決算や予算の執行状況について公表し、市民の皆さんが納めた税金などがどのように使われているのかをお知らせしています。

今回は、平成30年度決算の概要や市の財政状況などをお伝えします。

☎ 財政課 (TEL 22-8163 / FAX 22-1087)

※詳しくは市ホームページにも掲載しています。▶



特別会計

特別会計とは、市が特定の事業を行う場合に、一般会計と区別して設置する会計で、特定の収入をもって特定の支出にあてるものです。

国民健康保険、介護保険、下水道など14会計です。

収入総額	145.4億円
支出総額	143.5億円

企業会計

企業会計とは、独立採算制を原則とする企業的色彩の強い事業の会計です。

水道事業の1会計です。

収益的 (営業活動などに関わるもの)	収入	8.5億円
	支出	7.9億円
資本的 (施設整備などに関わるもの)	収入	0.8億円
	支出	3.2億円

市の財政状況(普通会計*)

*普通会計とは、統計上の会計区分で、一般会計とそれに類する一部の特別会計を統合したものです。下水道などは含みません。

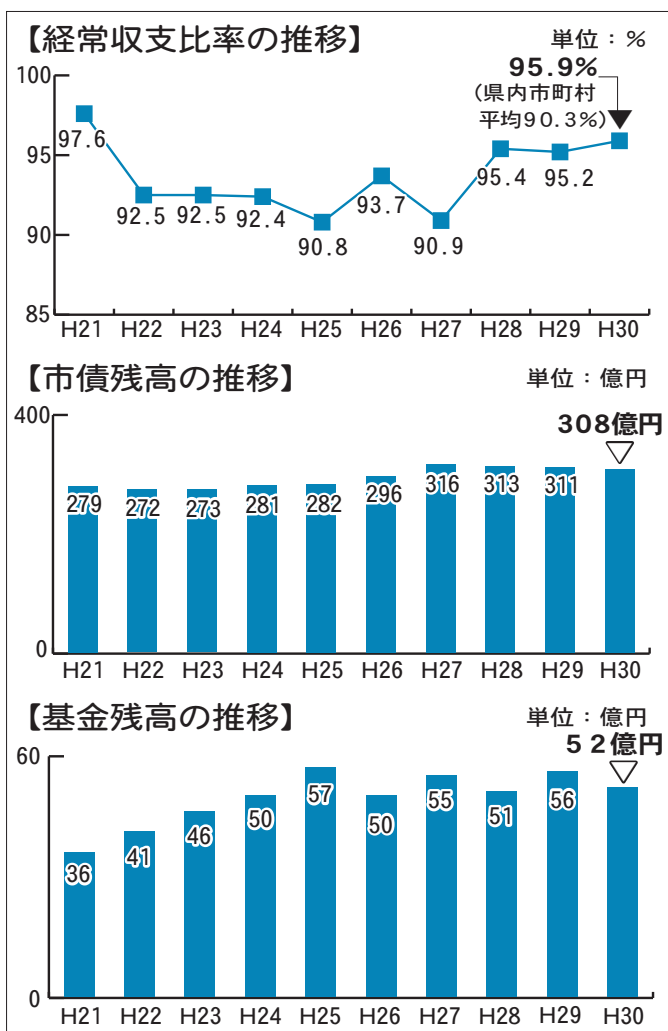

～市の財政の弾力性は？～

市の財政の弾力性を表す指標として「経常収支比率」があります。この指標は、収入に対して支払われる社会保障費や借入金の返済が多くなると数値が高くなります。

平成30年度決算における倉吉市のこの値は95.9%で、県内市町村の平均90.3%に比べ、高くなっています。

～市の借金はどれくらい？～

市の借金である市債の残高は、平成30年度末時点で308億円となっています。学校耐震化対策、企業誘致対策、鳥取県中部地震に伴う災害復旧事業のための起債や地方交付税の代替である臨時財政対策債などにより一時増加傾向でしたが、近年はそれらの事業が完了したことなどにより、新規の市債発行額が市債の返済額である元金償還額を下回るようになり、減少傾向に転じています。

～市の貯金はどれくらい？～

市の貯金にあたる基金の残高は、平成30年度末時点で52億円となっています。鳥取県中部地震以降も継続的な積み立てを行うことで、健全な財政運営を行うために必要な一定の額を確保することができています。

令和元年度上半期予算の執行状況(令和元年9月末現在)

4月から9月までの主なお金の動きをお知らせします。

一般会計

予算額	歳入執行率	歳出執行率
308.5億円	37.7%	36.2%

特別会計

※14会計の合計

予算額	歳入執行率	歳出執行率
150.6億円	34.7%	37.8%

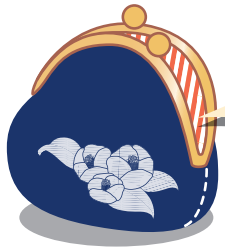

よくわかる 倉吉市のお財布

平成30年度決算の状況

一般会計

収入(市に入ったお金)

↑ ↓ …平成29年度と比較したときの増減

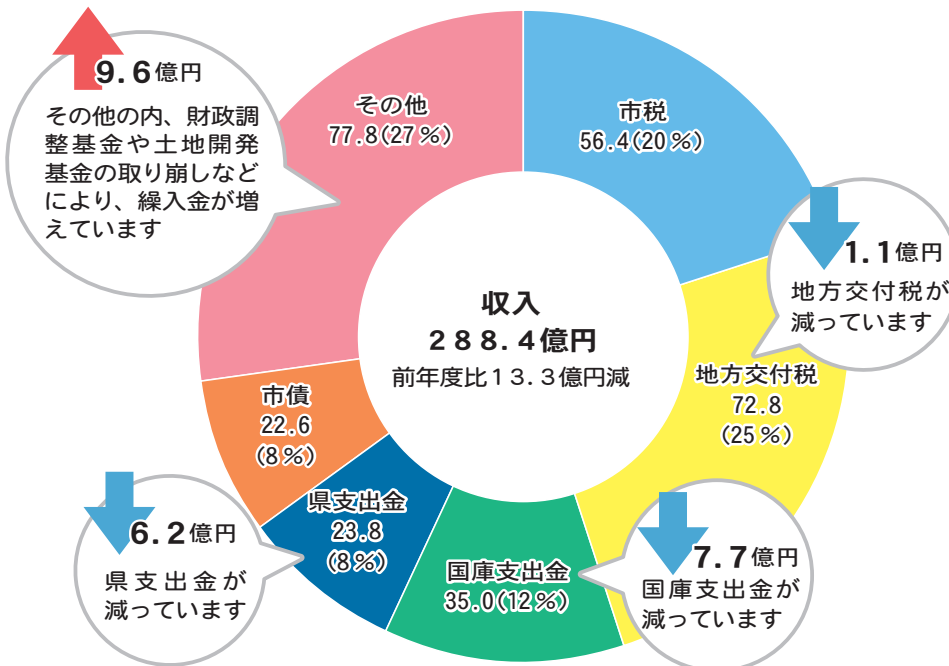

市税と地方交付税で収入全体の半分近くを占めているんだな



用語の説明

市税	市民の皆さんに納めていただいたお金
地方交付税	国から入るお金で、使い道が自由なもの
国庫支出金	国から入るお金で、使い道が決められているもの
県支出金	県から入るお金で、使い道が決められているもの
市債	施設をつくるなどの際に借りたお金
その他	前年度からの繰越金や手数料、基金の取り崩しによる繰入金など

支出(市が使ったお金)

用語の説明

総務費	地域振興や庁舎管理、選挙など
民生費	高齢者や障がいのある人、子育てなどの支援
衛生費	病気の予防、ごみ処理や環境保全
農林水産業費	農家の支援、農道や水路などの整備
商工費	商工業振興や観光振興など
土木費	道路や公園などの整備
消防費	消防や防災対策など
教育費	学校整備やスポーツ・文化振興など
公債費	借入金(市債)の返済
その他	災害復旧費など

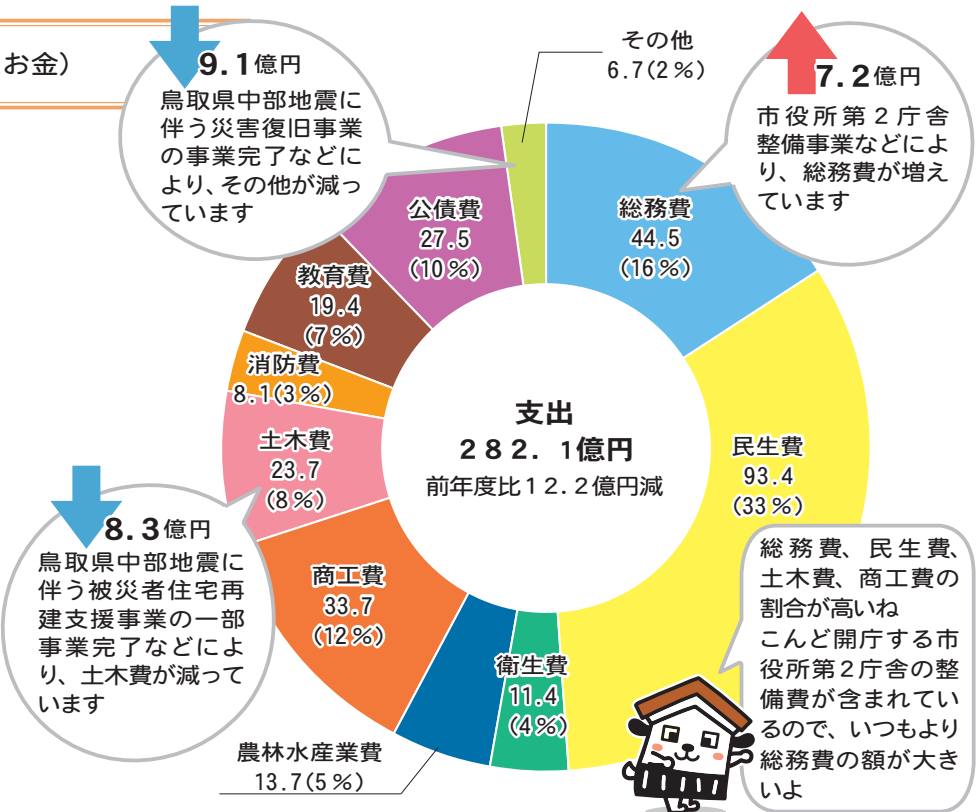

フェスタ デ ギンザ
 ~Festa del GINZA (福高祭2019)~
 さらなる福高を願って
 10月19日(土)

10月21日で鳥取県中部地震から3年になることに合わせて倉吉銀座通りや打吹回廊で復興イベントが行われました。会場ではステージイベントをはじめ地元飲食店の屋台、防災体験ゲーム、バスの乗り方教室などが行われました。また、倉吉銀座商店街と倉敷商店街振興連盟が姉妹商店街提携調印式を行い、互いの発展のため連携していくことを約束しました。その後、発生時刻の午後2時7分に合わせて参加者で風船を飛ばし、倉吉市と倉敷市のさらなる復興を願いました。



ジーンズで有名な倉敷市にちなんでジーンズ姿で参加した人も見られた。



~上北条小学校開校30周年記念~
 児童・卒業生・地域の人々が皆でお祝い
 10月19日(土)

上北条小学校開校30周年を記念した式典や演奏会などが開催され、児童や地域の人々が30年の節目を一緒にお祝いしました。第9回卒業生の西谷和宏さん(プロボクサー、第61代ライト級チャンピオン)のトークイベントでは、西谷さんが大事にしている3つの気持ちなどを聞いた後、代表児童3人が西谷選手のグローブを借りてスパーリングを行いました。最初に挑んだ松本隼弥さん(1年)は「(西谷選手は)大きかったけど怖くなかった」と大先輩の感想を満足そうに話しました。

~Tokyo 2020 学園祭 next~
 東京オリンピック・パラリンピックを応援
 10月20日(日)

東京オリンピック・パラリンピック競技大会のPRイベントが鳥取看護大学・鳥取短期大学の学園祭「シグナス祭」で行われました。会場には大会のマスコットキャラクターが登場し、鳥取短期大学附属こども園との合同ステージイベントや握手&記念撮影会を行い、大学祭の盛り上げに一役買いました。記念撮影会に参加した清水響さん(鳥取短期大学2年)は「倉吉の、しかも母校でPRがあり、オリンピックが身近に感じられました。来年は応援しようと思います」と話しました。



光インターネットが
月額1,900円~利用可能!
※30メガコースでスタート割とセット割を適用した場合(税別)

NCN HIKARI **ルカ**
 3Gbps / 1Gbps / 200Mbps / 30Mbps

お問合せ
 お申込は

NCN 日本海ケーブルネットワーク株式会社

0800-123-2255
※フリーコールは携帯電話・PHS一部のIP電話・公衆電話からはご利用いただけません。

倉吉放送センター
 ☎(0858)26-6131
 営業時間 9:30~18:00

**2019年12月 倉吉中エリア
 サービス開始予定!**

上灘地区 / 成徳地区 / 明倫地区
 灘手地区の一部 / 社地区の一部
 小鴨地区の一部 / 上小鴨地区の一部

詳しくはお問合せください ※集合住宅ではご利用いただけません

広告募集中心!!
 倉吉市企画課
 TEL 22-8161 / FAX 22-8144

～第9回倉吉ばえん祭～
踊って騒いで、ばえました
10月20日(日)

「あばれる・騒ぐ」を倉吉弁で「ばえる」ということから名づけられた「ばえん祭」が、倉吉駅前で行われました。開会式で、倉吉ばえん祭実行委員長の加藤正義さんは「商工関係や地域の人などで春から準備してきました。今日はゆっくり楽しんでください」とあいさつ。歩行者天国になった倉吉駅前では、サンパレードや牛鬼巡行、中部のグルメが集めた屋台、へそ踊り(HESSO)、鳥取短期大学学生のステージなどが行われ、会場は大いに盛り上がりました。



～倉吉交流プラザ・イルミネーション点灯式～
イルミネーションの明かりに癒されて
11月1日(金)

年末年始に倉吉パークスクエアの夜を彩るイルミネーションの点灯式が行われました。イルミネーションは鳥取県電気業協会中部支部が倉吉総合産業高等学校電気科生徒約20人のボランティア協力を得て設置したものです。点灯式で石田市長、長田支部長、出會翔さん(同校3年)がスイッチを押すと約2万球のライトが会場を彩り、1年ぶりの明かりを待ちかねたように楽しむ親子連れもいました。点灯は午後5時半～10時、期間は1月15日(水)まで。

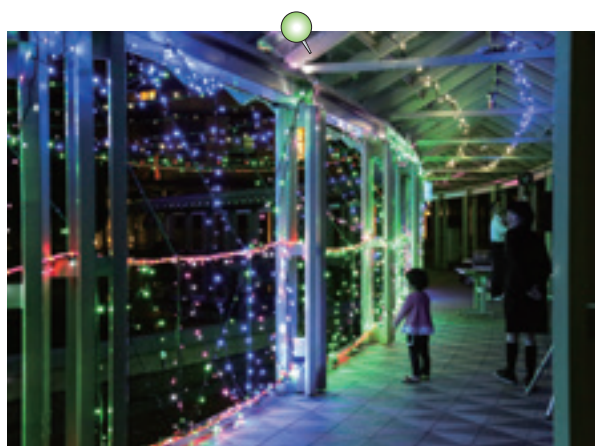

～白金の湯せきがね 雅楽演奏会～
日本古来の音楽や楽器に親しみました
11月2日(土)

関金町出身の高多祥司さんをはじめとした演奏家による雅楽演奏会がNPO法人養生の郷主催のもと、関金都市交流センターで行われました。約150人の来場者が平安から続く古典音楽の調べに耳を傾け、演奏の合間の曲と楽器の紹介、楽器演奏体験を楽しみました。笙の演奏を体験した石賀優さん(関金小学校4年)は「聞いたことのない音楽だったけど、初めて聞いたらすごいと思いました。笙の演奏は指をあてるところがたくさんあり難しかったです」と貴重な体験を振り返りました。



（回）22-8161
FAX 22-8144
倉吉市企画課

お宅の太陽光の
売電収入がもうすぐ激減?!

これで解決! **蓄電池**を設置すると

停電しても電気が使える!
電気代の節約になる!

今なら国の補助金
あります!
※支給要件あり

お気軽にお問い合わせください!
☎(0858) **28-1111**

株式会社 **エナテックス**®
倉吉市溝谷町2-73 www.enatex.co.jp

スーパーマーケット
TOHO Ajiso
地域の皆様にも愛される店舗を目指して

コジカカードの電子マネーでお支払いのお客様に
お得な 5% 即時還元

東宝ストア
新町店 8:30-20:00
ロータリー店 9:00-22:00
西倉吉店 9:00-22:00
由良店 9:00-22:00
米田店 9:30-20:00
河北PLAZA 9:30-22:00

新あじそう
パール店 9:00-21:00
ハワイ店 9:00-22:00

当店はキャッシュレス・消費者還元事業加盟店です

《年末年始の業務のご案内》

市内各施設の年末年始の業務期間は下記のとおりです。

年末年始はごみの収集や持ち込みできる日が通常とは異なりますので、日程に注意してください。

年末年始のごみ収集など

☎環境課(☎22-8168/FAX27-0518)

■ごみの収集は

1月1日(水)から1月3日(金)まで休みます。前夜のごみ出しはしないでください。

■ほうきリサイクルセンターへの直接搬入は

年内は12月31日(火)午前11時半までに搬入をお願いします。年明けは1月4日(土)から再開します。



■し尿くみ取りは

年末年始を控え集中します。早め便槽を確認し、収集予定日でのくみ取りをお願いします。

※くみ取りは、し尿処理券を事前に購入してください。

【市内施設の年末年始の業務について】

施設名	12月					令和2年1月							電話番号
	27 金	28 土	29 日	30 月	31 火	1 水	2 木	3 金	4 土	5 日	6 月	7 火	
倉吉市役所(本庁舎)		休	休	休	休	休	休	休	休	休			22-8111
倉吉市役所(関金支所)		休	休	休	休	休	休	休	休	休			45-2111
エキパル倉吉行政サービスセンター			休	休	休	休	休	休			休		24-5376
倉吉博物館・歴史民俗資料館			休	休	休	休	休	休			休		22-4409
市営体育施設			休	休	休	休	休	休					22-5674
市営温水プール				休	休	休	休				休		47-1186
12/29(日)、1/3(金)は18:00まで													
市立図書館			休	休	休	休	休				休		47-1183
1/3(金)は図書館(1階)のみ開館													
倉吉未来中心			休	休	休	休	休				休		23-5390
1/3(金)は市成人式のため大ホールのみ開館(式が終わり次第閉館)													
鳥取県男女共同参画センター「よりん彩」			休	休	休	休	休	休			休		23-3901
鳥取中部ふるさと斎場						休							24-6321
ほうきリサイクルセンター			休			休	休	休		休			26-9890
12/28(土)、31(火)、1/4(土)は8:30～11:30													
伯耆しあわせの郷			休	休	休	休	休	休			休		26-5581
12/28(土)は17:30まで													
倉吉市文化活動センター(リフレプラザ)			休	休	休	休	休	休			休		23-6095
せきがね図書館			休	休	休	休	休				休		45-2523
せきがね湯命館											休		45-2000
12/31(火)、1/1(水)は19:00まで。1/7(火)～2/29(土)は21:00まで。													
せきがね簡易宿泊施設「湯楽里」	通常営業												45-6400
道の駅「犬狹」						休							45-1313
1/2(木)は16:00まで ※12/31(火)、1/6(月)、7(火)は食堂のみ休業													
JR倉吉駅内観光案内所						休							24-5370
倉吉白壁土蔵群観光案内所	12/31(火)～1/3(金)は10:00～16:00												22-1200

JR西日本米子支社からのお知らせ

12月30日(月)～1月3日(金)の間、曜日にかかわらず、米子支社管内はすべて「土休日ダイヤ」で運転します。平日ダイヤとは列車の運転時刻などが異なりますので、ご利用の際は注意してください。

☎列車の時刻、運賃、料金などのお問い合わせは、JR西日本お客様センターへ(☎0570-00-2486/6:00～23:00/有料)

除雪作業にご協力を

降雪期を前に除雪作業についてご協力をお願いします。

■道路上の樹木や有線は

道路上に覆いかぶさっている樹木や低い有線などは除雪作業の支障になります。所有者や各自治公民館で、必ず除去および点検するなどの処置をお願いします。

■路上駐車はやめましょう

路上駐車をすると、その部分の除雪ができなくなるだけでなく、その路線の除雪ができない場合があります。交通事故や渋滞の原因となります。絶対にやめましょう。

☎ 建設課(TEL)22-8169 / (FAX)22-8179)

■除雪作業後の雪について

除雪作業の際に、やむを得ず玄関先に雪を寄せる場合がありますが、各家庭での雪かきをお願いします。

■除雪場所について

個人からのご要望はお受けできませんのでご了承ください。



平成31年および令和元年中の通院費を助成します

請求期限：1月31日(金)まで ☎ 福祉課(TEL)22-8118 / (FAX)22-7020)

住所地や勤務地から医療機関までの片道の通院距離(最短距離)に応じ、通院費を助成します。

※重度障がい者タクシー料金助成事業によるタクシーチケットの交付を受けている人と生活保護世帯の人は対象外

【助成の対象者】

○人工透析療法(血液透析に限る)を受けている人

※人工透析療法を受ける医療機関に入院した月は除く

※医療機関から無料の送迎サービスを受けている人は除く

○自立支援医療受給者証(精神通院)または特定疾患医療受給者証を持つ人

※身体障害者手帳、療育手帳、精神障害者保健福祉手帳、戦傷病者手帳の交付を受けている人は除く

【助成対象期間】

平成31年1月1日(火)～

令和元年12月31日(火)

※昨年と対象期間が異なります。

【助成金の額】

※月1回以上通院した月に対して助成

通院距離(片道)	助成金の額(月額)	
	人工透析患者	精神障がい者・難病患者
1.5km未満	2,000円	700円
1.5km以上5km未満	2,500円	900円
5km以上10km未満	3,500円	1,200円
10km以上15km未満	4,500円	1,700円
15km以上	6,500円	2,200円

【請求に必要なもの】

※申請書などは福祉課または関金支所

・倉吉市障がい者等通院費助成金交付申請書

・通院証明書

※人工透析療法を受けている人は不要

・印鑑

・預金通帳

・特定疾患医療受給者証を持っている人はその写し

【請求期限】

令和2年1月31日(金)

1月6日(月)は固定資産税第3期の納期限です

納付書を紛失された場合は税務課へご連絡ください。

☎ 税務課(TEL)22-8114 / (FAX)22-1087)

お知らせ information

12月12日～21日は年末の交通安全県民運動です

交通事故発生件数 (H31.1.1～R1.10.31)			
県内	646件	市内	53件
事故による死者			
県内	24人	市内	2人

交通ルールの順守と正しい交通マナーの実践を習慣付けることにより、交通事故防止の徹底を図りましょう。

【運動の重点】

- ①夕暮れ時と夜間の交通事故防止
- ②飲酒運転の根絶
- ③高齢者、子どもおよび障がい者の交通事故防止
- ④高齢運転者の交通事故防止
- ⑤全ての座席のシートベルトとチャイルドシートの正しい着用の徹底

市では交通安全講習会などを実施する団体などに啓発物品を提供しています。数・種類に限りがありますので、事前にご連絡ください。

☎ 防災安全課(TEL)22-8162 / (FAX)22-1087)



年末年始における各種犯罪に注意！！

年末年始は、人や車の動きがあわただしくなり、

- ・金融機関やコンビニエンスストアなどをねらった強盗事件
- ・オレオレ詐欺、架空請求詐欺、融資保証金詐欺などの特殊詐欺
- ・空き巣、ひったくり、車上ねらいなどの窃盗犯罪

などが起こりやすい時期となります。犯罪に遭わないよう外出の際は戸締まりを行うなど、防犯意識を高めて被害に遭わないように心掛けましょう。



JA鳥取中央による 就農相談会を開催します



新規就農を検討している人や農業に興味がある人を対象に就農相談会を開催します。

「土地がなくても農業は始められるだろうか」「資金はどうしたらよいただろうか」など、さまざまな疑問に相談員が丁寧にお答えします。お気軽にご相談ください。

相談を希望する人は、時間を予約しますので、あらかじめお申し込みください。

日 12月11日(水)午後1時半～4時
※毎月第2水曜日開催

所 JA鳥取中央本所 3階研修室
【申込期限】12月2日(月)

申 鳥取中央農業協同組合 営農企画部 営農推進課(TEL24-6429/FAX23-3060)

ハローワーク倉吉による 出張相談を開催します

経済的に困りて就労支援を必要とする人、転職や副業、増収などを希望する人は、ぜひご相談ください。事前の予約が原則ですが、当日の受付も可能です。

所 福祉課(倉吉会場)	
日	12月4日(水) 午後1時半～ 1月8日(水) 3時半
所 高齢者生活福祉センター(関金会場)	
日	12月25日(水) 午後1時半～ 1月22日(水) 3時半

問 福祉課(TEL22-8199/FAX22-7020)



2020年農林業センサスを実施します

農林水産省では、令和2年2月1日現在で、「2020年農林業センサス」を実施します。この調査は、わが国の農林業・農山村地域の実態を明らかにする最も基本的な調査です。

令和元年12月中旬から調査員が農林業関係者を訪問します。調査票に農林業の経営状況などの記入をお願いします。調査票に記入された事項については、統計以外の目的には使用しませんので、ご協力をお願いします。

※詳しくは、農林水産省のホームページをご覧ください。

問 企画課(TEL22-8161/FAX22-8144)



建物の異動があったときは 税務課に連絡を!

固定資産税は毎年1月1日現在の状況によって課税を行います。

建物の新築や増築、建物の一部や全部を取り壊したときは、翌年度から固定資産税が変更になりますので、早めに税務課にご連絡ください。

建物の用途変更もご連絡を

また、改築などを行い建物の用途を変更したときもご連絡ください。建物だけでなく、土地の税額も変更になる場合があります。

なお、未登記建物の所有者を変更するときは、未登記家屋所有権移転申請書を提出してください。

問 税務課(TEL22-8114/FAX22-1087)

宝くじの助成金で防災資機材を整備しました

自主防災組織の活動を推進し、地域の防災力向上を図るため、大原自治公民館が防災資機材(集会用テント、発電機、石油ストーブ、リヤカー、炊飯器、投光器、毛布、メガホン、スコップなど)を整備しました。

宝くじは、わたしたちの身近で役立っています。

問 防災安全課(TEL22-8162/FAX22-1087)



市有地公売情報

問 財政課(TEL22-8163/FAX22-1087)

市有地の売却を行います。買い受けを希望される場合は、次のとおり申し込んでください。

【売却市有地の内容】

所在地	地目	地積	売払価格	[参考]1㎡あたり
上井字唐樋550番39 ほか3筆	宅地ほか	571.90㎡	20,588,000円	36,000円

【申込受付開始】12月20日(金)午前8時半～

※先着順。同日に複数の申し込みがあった場合は、抽選による。

【買受申込手続きなど】

買受申込書に必要事項を記入し、財政課に提出してください。

買受申込書は、財政課に置いてあるもの、または、市ホームページからダウンロードしたものを使用してください。



市営住宅・県営住宅入居者募集

申問 建築住宅課(TEL)22-8175 / FAX 22-8140

【募集期間】12月3日(火)～10日(火) / 【入居可能日】1月24日(金)
 【抽選日】12月24日(火) / 【抽選会場】市役所第2会議室(本庁舎3階)

	住宅名	部屋番号	間取り	家賃	入居終了期限
市営住宅	上余戸住宅 ※身体障がい者向け (車いす対応)	122号	1階/2DK	22,100～49,600円	—
県営住宅	高城第一団地	13号	2階建/3DK	19,100～37,500円	令和8年3月
		26号	平屋建/2DK	13,900～27,400円	令和10年3月

※落選した場合、抽選会場にて1回に限り空き住宅に再応募できます。

【入居基準の所得】①各種控除後の世帯の所得が、月額158,000円以下
 ②障がい者世帯は月額214,000円以下(証明書などが必要)

※県営住宅で駐車場を利用する場合は、別途使用料が必要です。

特定公共賃貸住宅入居者募集(中堅所得者向け)

【募集期間】随時受付(先着順)

住宅名	部屋番号	間取り	家賃
市営鴨川町住宅	114号	1階/2DK	43,000～69,000円
	116号	1階/3DK	50,000～77,000円

【入居基準の所得】各種控除後の世帯の所得が月額158,000円以上、487,000円以下

募集

collect

アグリチャレンジ科③ 受講生募集



求職者を対象に、農業の基礎的な知識や各種農作業用機械の運転・操作・点検の知識と技能を習得し、農業分野で活躍できる人材の育成をめざす職業訓練の受講生を募集しています。

【募集期間】12月4日(水)～令和2年1月8日(水)

【定員】25人

【訓練場所】県立農業大学校(関金町大鳥居)

【訓練期間】令和2年2月6日(木)～5月21日(木)

問 県立農業大学校(TEL)45-2411 / FAX 45-2412、県立産業人材育成センター倉吉校(TEL)26-2247 / FAX 26-2248)

申問 ハローワーク倉吉(TEL)23-8609 / FAX 22-6494)

アザレア音楽祭を 一緒に作りましょう!

「アザレア音楽祭」は、県内有数の芸術祭として35年以上継続され、毎年1か月半にわたって数々の公演を行っています。

アザレア音楽祭2020企画実行委員会では、新規にやる気のある企画実行委員を募集しています。音楽祭に参画する楽しさと、ボランティア活動の真髓が味わえます。詳しくは、お問い合わせください。

問 アザレア音楽祭2020企画実行委員会事務局(TEL) / FAX 23-6095)

気軽にご相談を

● 連合全国一斉労働相談ホットライン
「長時間労働の是正」をテーマに相談窓口を開設します。

日 12月12日(木)～13日(金)
午前10時～午後7時

相談番号 0120-154-052

※発信地近くの「連合事務所」につながります。携帯電話からも可。

※相談番号は、通年使用できるフリーダイヤルです。お気軽にご相談ください。

問 連合鳥取事務所(TEL)0857-26-6605)

● 遺言・公証休日相談 ※要予約

日 12月15日(日)午前9時～午後2時

所 倉吉公証役場(駄経寺町2丁目)

問 倉吉公証役場(TEL)22-0437)

● くらよし農家相談会

日 12月18日(水)午前9時～正午

所 市役所北庁舎会議室

問 農林課(TEL)22-8157)、または農業委員会事務局(TEL)22-8171)

● 市民生活相談窓口(市役所本庁舎3階)

問 地域づくり支援課(TEL)22-2717)

● 行政相談所

【倉吉会場】市役所第3会議室

日 12月18日(水)午後1時～3時

【関金会場】高齢者生活福祉センター

日 12月27日(金)午後1時～3時

問 鳥取行政監視行政相談センター(TEL)0857-24-5541 / FAX 0857-24-5942)

● 多重債務・法律相談会 ※要予約

日 12月22日(日)午後1時半～3時

所 倉吉交流プラザ 第1・2研修室

問 中部消費生活センター(TEL)22-3000)

● 司法書士による無料法律相談会

日 12月24日(火)午後4時～6時

所 倉吉未来中心セミナールーム6

申問 鳥取県司法書士会(TEL)0857-24-7024) ※前日までに要予約

● 見えない・見えにくい悩み相談

日 平日午前9時～午後4時

所 鳥取県視覚障がい者中部支援センター(パープルビル4階)

問 鳥取県視覚障がい者中部支援センター(TEL)27-1654)

アミティエフェスタ

日 12月15日(日)午前10時～午後2時
所 人と動物の未来センター・アミティエ(下福田)
【内容】しつけ方教室、ペット無料相談、保護犬・保護猫とのふれあい、譲渡説明など
 ※フードサンプルを無料配布します。
 ※詳しくは、ホームページをご覧ください。
問 (公財)動物臨床医学研究所(TEL26-0851)



倉吉学講座

～荒尾氏が治めた江戸時代の倉吉～

江戸時代、陣屋町・宿場町として栄えていた倉吉の町を治めた鳥取藩家老の荒尾氏について、わかりやすくお話しいたします。
日 12月15日(日)午後1時半～3時
所 倉吉未来中心 セミナールーム1
【演題】荒尾家の菩提寺について
【講師】大嶋陽一さん(県立博物館 主任学芸員)
問 倉吉文化財協会事務局(文化財課内 TEL22-4419/FAX22-2303)

福祉の店ふらっぷ21冬のふれあいバザー

障がいのある人が福祉施設などで製作した木工品、陶芸品、手芸品、野菜、食品加工品、手作りお菓子などを販売します。
日 12月20日(金)午前10時～午後8時
 12月21日(土)午前10時～午後6時
所 パープルタウン 1階パータン広場
問 福祉の店ふらっぷ21(TEL23-5354)

中部ハイスクールフォーラム2019

県中部の高校生が、自己実現や地域課題の解決をテーマに、地域の大人や他校との交流などを通して学んだ成果を発表します。
日 12月22日(日)午後1時半～4時
所 倉吉未来中心 セミナールーム3
【対象】中学生、高校生、PTA、地域住民など
【内容】県中部高等学校による活動発表および掲示、高校生とゲストコメンテーター・来場者による意見交換
 ※「令和新時代ととっとり元気フェス」と併催
問 生涯学習課(TEL22-8167/FAX22-1638)

コミュニティプラザ百花堂 展覧会・展示会

開催日	催事内容
12/5(木)～10(火)	吉田公乃介織展
12/12(木)～17(火)	ありのみ工房 古澤順子個展
12/20(金)～25(水)	小原雅也個展

問 コミュニティプラザ百花堂(TEL22-6811)

EVENT INFORMATION

まちのイベント

障害者週間イベント

12月3日～9日は障害者週間です。期間中に開催されるイベントにご参加ください。

図書館での展示

日 11月29日(金)～12月6日(金)
所 市立図書館
【内容】障がいに関する図書、パンフレットなどの展示
問 福祉課(TEL22-8118/FAX22-7020)

中部あいサポートフェスタ2019

日 12月8日(日)午前10時～午後3時
所 倉吉未来中心 アトリウム・セミナールーム3
【内容】ステージ発表、障がい福祉事業所出店販売、健康チェック、盲導犬ふれあいコーナー、ゆるキャラ大抽選会など
問 中部圏域障がい者地域自立支援協議会(TEL26-2346/FAX26-2300)

明高新そばまつり

日 12月8日(日)午前10時～午後2時
所 水車の郷体験工房(関金町明高)
当日限定メニュー ※数量限定
 明高けんちんそば 800円
 明高鴨そば 1,000円

【内容】きねつきもち販売(午前10時半～)、ぜんざいのふるまい(午前11時～)、手づくり豆腐・地元農産品・加工食品の販売など

問 水車の郷体験工房 石臼の会

(TEL45-1128)



第11回「家庭の日」絵画・ポスター作品展示

県内の小・中学生を対象に募集した作品の中から、入選作品と市内からの応募作品を展示します。

日 12月13日(金)～22日(日)
所 倉吉交流プラザ エントランス



小学校下学年の部 優良賞
 河崎羽玖瑛さん(河北小1年)
 「大好きな家族」



小学校上学年の部 優良賞
 落合漣さん(西郷小4年)
 「家族で花火を見たよ」

問 生涯学習課(TEL22-8167/FAX22-1638)

伯耆しあわせの郷 指定管理者：旭ビル管理株式会社

小田458 (TEL 26-5581 / FAX 26-5633)

【利用時間】午前9時～午後8時【休館日】月曜日

■ **受講生募集** ※12/1(日)から受付(先着順)

教室名	開催日など	定員	受講料
そば打ち教室	12/15(日) 10:00～13:00	20人	550円 ※材料費別
はじめてのパン作り教室「シュトーレン」①②	①12/12(木) ②12/14(土) 13:00～16:30	各 14人	550円 ※材料費別
韓国料理を作ろう!「キムチ2種とビビンバ他」	12/22(日) 10:00～13:00	28人	550円 ※材料費別
エナジーエアロ教室(全10回)	1～3月・毎週土曜日 10:15～11:15	25人	5,600円 ※保険料込
3Bストレッチ教室(全10回)	1～3月・毎週火曜日 14:00～15:15	25人	5,600円 ※保険料込
3B体操教室①(全10回)	1～3月・毎週火曜日 10:15～11:45	各 25人	各5,600円 ※保険料込
3B体操教室②③(各全10回)	1～3月・毎週木曜日 ②10:15～11:45 ③14:00～15:30		
太極拳教室(全10回)	1～3月・毎週金曜日 10:15～11:45		
ポディーワークアロマヨガ教室(全10回)	1～3月・毎週火曜日 19:00～20:00	35人	5,600円 ※保険料込
リフレッシュヨガ教室(全10回)	1～3月・毎週金曜日 14:00～15:00	各 35人	各5,600円 ※保険料込
リフレッシュヨガ教室②(初級者～・全10回)	1～3月・毎週土曜日 13:30～14:30		
ヨーガ教室(全10回)	1～3月・毎週木曜日 19:00～20:00	35人	5,600円 ※保険料込
ハワイアンフラ教室(全10回)	1～3月・毎週水曜日 14:00～15:15	30人	5,600円 ※保険料込
煎茶教室①②(各全9回)	1～3月・毎週金曜日 ①10:00～12:00 ②13:00～15:00	各 15人	各5,850円 ※材料費別
料理教室(全6回)	1～3月・月2回火曜日 10:00～13:00	36人	3,300円 ※材料費別

倉吉スポーツセンター 指定管理者：ミズノグループ

葵町591-1 (TEL 22-5674 / FAX 22-5684)

【利用時間】午前8時半～午後10時

■ **大会などの予定(12月)**

市営武道館 1日(日) 中部地区秋季段級審査会

市営野球場 15日(日) 加藤伸一少年野球教室

■ **受講生募集**

※要予約。初回体験無料。

講座	会場	開催日など	参加費
ミズノ体操教室	2階研修室	火曜日 10:00	500円
		水曜日 11:00	500円
		金曜日	500円
	2階研修室	木曜日 14:00～15:00	800円
スクールダンス	3階研修室	水曜日(月4回) 17:00～18:00	入会金2,000円
		18:15～19:15	月謝4,000円

指定管理施設 からのお知らせ

倉吉市文化活動センター 指定管理者：倉吉文化団体協議会

住吉町77-1 (TEL/FAX 23-6095)

【利用時間】火曜日～土曜日：午前9時～午後10時
日曜日：午前9時～午後5時

【休館日】月曜日

■ **モーニングシネマ(無料)**

開催日	時間	タイトル
12月3日(火)	10:00～	逃亡者
12月10日(火)		追跡者
12月17日(火)		シカゴ
12月24日(火)		ニューヨーク冬物語

■ **リフレギャラリー(無料)**

開催期間	展示内容
12月1日(日)～13日(金)	北欧の伝統装飾・ヒンメリ展
12月15日(日)～27日(金)	至福の刻Ⅲ 思えば遠くへ～門脇正八写真展～

アウリンコ リコーダーアンサンブルコンサート

12月1日(日)午後2時～

中野隆 尺八新春ミニコンサート

1月4日(土)午後6時半～

■ **リフレプラザ文化教室受講生募集中**

教室	開講日時	受講料
謡曲を楽しもうコース	第1・3火曜 13:30	1,000円/月 ※材料費別
気功入門	第2・4水曜 10:00	1,500円/月
小笠原流煎茶道	第2・4土曜 13:00	2,000円/月 菓子代200円
PC・スマホ教室(年賀状を作ろう)	第2・4水曜 13:30	3,000円/月
着付を楽しむ(初心者)	第1・3水曜 10:00	2,000円/月
山野流きもの着付け教室(初心者)	第1・3土曜 13:00	3,000円/月
大人のための基礎から学ぶ英会話教室	第2・4水曜 14:00	1,500円/月 ※参考書代込

ミズノダンススクール講師紹介
森 由香里さん

ミズノダンススクール講師の森由香里です。初心者でも楽しく踊れます♪まずは無料体験にお気軽にご参加ください!



Healthcare
健康づくり

保健センター
(TEL26-5670/FAX26-5660)

～住民健康講座～

糖尿病予防講演会

【講演①】糖尿病のことを知りましょう
【講師】坂本恵理さん(垣田病院 医師)
【講演②】これならできる！糖尿病予防の食生活
【講師】米原千晶さん(垣田病院 管理栄養士)
日 12月21日(土) 午後2時～4時
所 倉吉交流プラザ 視聴覚ホール
申 鳥取県中部医師会(TEL23-1321)

献血(全献血)にご協力ください

日 12月22日(日) 午前9時半～正午、午後1時～3時
所 倉吉未来中心
鳥取県赤十字血液センター(TEL0857-24-8101)

夜間・休日急患診療所

インフルエンザが流行する季節です。休日に体調が悪くなったときは、中部休日急患診療所などで診察を受けましょう。

診療科目	内科・小児科	小児科
診療場所	中部休日急患診療所 (旭田町18)	厚生病院 (東昭和町150)
診療日	日曜日、祝日	
診療時間	午前9時～午後9時	午前10時～午後10時
問い合わせ	TEL22-5780	TEL22-8181

**中部休日急患診療所
(鳥取県中部医師会)**

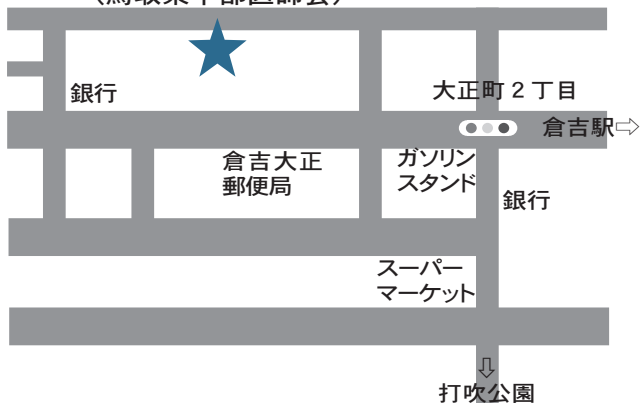

Prevention&Care
介護予防とケア

長寿社会課
(TEL22-7851/FAX22-2954)

12月の認知症の人と家族の会「家族の集い」

日 12月19日(木) 午前10時～正午
所 倉吉交流プラザ

介護支援ボランティア募集

ボランティア活動を通じて地域貢献や、より健康で生きがいのある暮らしをしてみませんか。
【対象者】65歳以上で介護認定を受けていない人
【内容】事前研修会を受講しボランティア登録後、指定した介護保険施設などの受け入れ機関で活動します。専用の手帳にスタンプをもらい、1年間集めたスタンプが評価ポイントとなり交付金が受け取れます。

【事前研修会】

日 12月20日(金) 午前10時～
所 倉吉市シルバー人材センター
鳥取県長寿社会課/倉吉市シルバー人材センター(TEL22-0870)

緊急通報システムのご利用を

一人暮らしの高齢者などが地域で安心して暮らせるよう緊急通報システム事業を行っています。
【対象者】一人暮らしの高齢者、重度身体障がい者など
【内容】急病や相談がある場合に緊急通報装置のボタンを押すと受信センターにつながります。
【料】設置費用は、市民税非課税世帯は無料、課税世帯は所得に応じ負担があります。3年に1回バッテリー交換時に費用の負担が必要です。
【申】鳥取県長寿社会課/マグノリア地域包括支援センター(担当地区：上北条・上井・西郷・上灘・成徳・明倫・灘手)(TEL26-3922)/かもがわ地域包括支援センター(担当地区：社・北谷・高城・小鴨・上小鴨・関金)(TEL45-3888)



○眼精疲労 ○肩こり ○時々ものが2つに見える
○読書、勉強に集中できない ○遠近両用メガネが使えない
○大型免許、二種免許の深視力検査が通らない

両眼視機能を考慮した総合的視力測定で
両眼の視線のズレ、見方のクセ、ストレスの原因を調べ、
質の高い「見える」メガネをお作りします。

眼球運動/両眼視機能測定・ビジョントレーニング

岩間眼鏡店

営業時間 あさ9時～よる7時(木曜定休)
倉吉市鍛冶町 Sマートめいりん店内
電話 0858-22-5551 (ご予約優先)

ピアノお売り下さい!!

買取査定
無料

ご購入は地元で安心のヤマハ正規特約店にご用命ください

YAMAHA
トミヤ楽器店 TEL0120-50-5103

広告募集中心!!
倉吉市企画課
(TEL22-8161/FAX22-8144)

 **Baby&Mother** **母子保健** 問保健センター(伯耆しあわせの郷内)
TEL26-5670 / FAX26-5660

健診	案内	とき	ところ
6か月児健診	令和元年6月生	7日(火)、8日(水)	伯耆しあわせの郷
1歳6か月児健診	平成30年6月生	9日(木)、10日(金)	
3歳児健診※尿検査あり	平成28年12月生	15日(水)、16日(木)	

【受付】午後0時50分～1時15分 / 持母子健康手帳、アンケート用紙

内容	とき	ところ	備考
フッ化物歯面塗布 (無料)※要申込	12月12日(木) 午後1時半～3時	中部歯科医師会 口腔衛生センター	持歯ブラシ、タオル、母子健康手帳 申中部歯科医師会口腔衛生センター (TEL22-5472)
育児相談 身体測定、子育て・栄養・ 歯科相談もできます	12月23日(月) (受付午前10時～11時)	伯耆しあわせの郷	持母子健康手帳
離乳食講習会(講義編) ※要申込	12月17日(火) 午前10時～11時半	伯耆しあわせの郷	申保健センター ※該当者には通知します。
えっぐクラブ(母親・両親学級) ※要申込	12月15日(日) 午前9時45分～正午	伯耆しあわせの郷	持母子健康手帳 申保健センター

※妊娠・出産・子育ての相談は保健センターへご連絡ください。
相談日時：月曜日～金曜日 午前8時半～午後5時15分

 **Play&Bred**
子育て総合支援センター
「おひさま」イベント

Mear y' s わくわくコンサート

親子で生の音楽に触れ、楽しみながら参加できるコンサートのお知らせです。みなさんの参加をお待ちしています。

日 12月12日(木) 午前10時半～11時半
所 子育て総合支援センター「おひさま」
【対象】未就学の子どもと保護者(30組程度)
【講師】Mear y' s
申 子育て総合支援センター「おひさま」(TEL / FAX 22-3914)



 **Examination**
検診・健診 問保健センター
TEL26-5670 / FAX26-5660

健康診断のご案内

【受診方法】

受診方法は個別・集団健診の2種類です。

個別健診	協力医療機関へ電話・予約 【実施期間】～2月29日(土)	持 受診券・保険証・自己負担金
集団健診	保健センターへ電話・予約	

※集団健診の申し込みは健診日程の5日前までに行ってください。
※集団健診は全健診で予約が必要です。

集団健診の日程

とき	受付時間	ところ	健診内容
12月23日(月)	午後1時～2時	中部健康管理センター	以下に記載

【健診内容】

特定健診・長寿(後期高齢者)健診・一般健診・肝炎ウイルス検診・がん検診(胃、肺、大腸、前立腺)

※受診方法・健診内容などの詳細は、「健康診査・がん検診の手引き」をご覧ください。

※75歳の誕生日以降は長寿健診になります。長寿健診受診券を発行しますので、保健センターにお申し込みください。

※85歳以上で各種健診をご希望の人は、保健センターにお申し込みください。

広告募集中心!!
倉吉市企画課
(TEL)22-8161 / (FAX)22-8144

 各種会席膳・パック膳
血盛・お寿司・おさしみ
折詰・弁当・お節料理

有限会社
よしだ屋

お料理 仕出し

ご予約は 倉吉市越中町2095-1
TEL0858-22-2759 / FAX0858-23-6385

創業安政元年 清芳園

お茶の徳岡

倉吉市西町2674
0858(22)4277

駐車場あり





ロコモティブシンドローム

近頃、テレビなどでロコモティブシンドロームという言葉をよく耳にします。日本語訳は「運動器症候群」です。運動器とは筋肉や腱、靭帯、骨、神経など関節の組織のことで、運動器症候群とは、筋力や関節機能の低下により歩行などの移動能力が低下した状態をいいます。

介護保険で要支援になる原因の半数以上が「転倒による骨折」「関節疾患」「衰弱」で、これらは全て運動器の機能低下によるものです。高齢になると転ぶ瞬間に身体をかばったり踏みとどまったりできず、まともに打撃を受けてしまいます。加えて、骨がもろくなっているため、簡単に骨折してしまいます。



ロコモをふっとばそう!

ロコモの予防には、毎日の運動と、バランスの良い食生活が大切です。運動といっても何キロものジョギングや、重いバーベルを持ち上げる必要はありません。自宅で簡単に行えるスクワットや片足立ちで十分です。スクワットは、膝を曲げたときに膝がつま先より前に出ないように、お尻を突き出すようにしましょう。1回10セットを1日3回行うだけで、太ももの筋力をつけることができます。片足立ちは左右各1分を1日3回、必ず椅子や机を支えるに行います。筋力をつけるための運動で転倒し骨折したら元も子ありませんから。

関金温泉で活動する「ひとはな会」

「ひとはな会」が行う湯中運動は、温泉の中で体を動かすことで、水圧によりゆるやかな動きでも負荷を加えられ、浮力により膝などの関節への負担を少なくした運動が行えます。さらに、水圧と温熱で血液の循環がよくなる効果と温泉の効能が期待でき、健康づくりにうってつけです。

元気な身体を作るには

毎食必ず炭水化物と、肉、魚卵、大豆などのタンパク質、野菜やキノコ類をバランスよく摂取することが大切です。糖質制限ダイエットのため炭水化物を全く取らない人がいますが、元気に活動するためには炭水化物が必要です。また、炭水化物などを原料にするブドウ糖だけが脳を動かす唯一のエネルギー源のため、認知症予防にも大きく関係します。

関金温泉で「健康フェスタ」

せきがね湯命館では12月からヨガなどの運動教室と温泉がセットになった健康保養地フェスタが始まります。この機会に継続的な運動の習慣とバランスの良い食生活を身につけて、毎日健康に過ごしましょう。

鳥取看護大学 鳥取短期大学

「学生レストラン」を開催しました!

本専攻では、大学で学修した内容の実践の場として、地域での活動を積極的に取り組んでいます。9月29日(日)、JA鳥取中央が運営する「田舎茶屋 縁満」との共同企画として、一日限りの学生レストランを開催しました。2年生の有志4人が何度も試作を重ね、三朝神倉大豆と地元野菜をたっぷり使った「とりたん定食」を考案しました。メニューは、「ご飯」、「揚げ鶏と秋ナスのマリネ」、「ブロッコリーと神倉大豆の生姜醤油和え」、「手作りおぼろ豆腐の吸い物」、「神のつぶ(神倉大豆納豆)」、「神のはな(神倉大豆豆腐)」、「季節の漬物」、「神倉豆腐ティラミス」二十世紀梨添えです。当日は学生と「縁満」のスタッフと協力して作



学生が作ったメニュー「とりたん定食」



レストランを運営した学生と田舎茶屋「縁満」

今日のまちの保健室

12月18日(水)午後1時半〜3時半 ※受付は午後1時〜 鳥取看護大学 1階 交流ホール

【内容】身長・体重・体脂肪・血圧・血管年齢(要予約・先着7人)・骨密度の測定、健康ミニ講話「みんなであそび歌いましょう」



Library 市立図書館

市立図書館(☎47-1183/☎47-1180)
せきがね図書館(☎/☎45-2523)

【今月のオススメ本】

こども六法

山崎聡一郎/著 弘文堂

いじめや虐待は犯罪です。犯罪をすれば、大人であれば警察に捕まって罰を受けます。それは法律という社会のルールによって決められていることです。けれど、子どもは法律を知りません。誰か大人が気づいて助けてくれるまで、たった一人で犯罪被害に苦しんでいます。もし法律という強い味方がいることを知っていたら、勇気を出して助けを求めることができ、救われるかもしれません。大人でも知らないことがたくさんある法律の世界、ぜひ子どもと一緒に読んで、社会のルールについて話し合ってみてください。



【今月のイベント】※参加費無料

子どもゆめ基金助成活動

真珠まりこと絵本を楽しもう ※要申込

「もったいないばあさん」でおなじみ！絵本作家の真珠まりこさんをお招きし、読み聞かせと講演をしていただきます。大人から子どもまで楽しめる内容です。

☎ 12月15日(日) 午後1時半～3時

所 倉吉交流プラザ 視聴覚ホール

【定員】120人

行政書士相談会 ※要申込

☎ 12月15日(日) 午前10時～午後2時

所 倉吉交流プラザ 第2研修室

☎ 鳥取県行政書士会(☎0857-24-2744)

無料相談会 ※要申込

特許等無料相談会	12月3日(火)・17日(火) 午後1時～4時
ビジネス情報相談会	12月4日(水)・18日(水) 午後1時～4時
こころの相談	12月6日(金)午後2時～4時
起業・経営なんでも相談会	12月22日(日)午後1時～5時 【会場】ボランティア交流室

12月の開館日カレンダー

	日	月	火	水	木	金	土
休館日：2日、9日、16日、23日、 29日～1月2日 資料整理休館日：19日	①	2	3	4	5	6	7
○おはなしかい(11:00～)倉	⑧	9	10	①①	12	13	14
△おはなしかい(10:30～)関	15	16	17	①⑧	19	20	21
□むかし話をきく会(11:00～)倉	22	23	24	25	26	27	28
▽音読教室(10:30～)倉	29	30	31				



Museum 倉吉博物館

☎(☎22-4409/☎22-4415)

博物館講座⑥「令和の祈り」

今年^{だいじょうさい}は新天皇の御即位をはじめ、譲位、改元、そして大嘗祭と、御代替わりの行事が続きました。令和元年を締めくくる12月の博物館講座ではこれらの行事を振り返り、譲位とその先例、元号の制定、即位後初めての収穫祭である大嘗祭の神事などについて解説します。

☎ 12月7日(土)

午後1時半～3時

所 飛龍閣(打吹公園内)

【講師】根鈴輝雄(倉吉博物館長)

※申し込み・参加費ともに不要



大正天皇の大禮記念
絵葉書より(大正4年)

自然ウォッチング【特別編】「部分日食を見よう！」

12月26日の午後、全国で部分日食が起きます。日食とは月によって太陽の一部(または全部)が隠される現象のことで、この日は扇形に欠けた状態の太陽を見ることができます。太陽は強い光を発するため、肉眼で直視すると目を痛めてしまいます。日食の仕組みや安全な観察方法を学び、部分日食を楽しみましょう。

☎ 12月26日(木) 午後2時半～4時 ※雨天中止

【集合場所】大御堂廃寺跡 駐車場

※申し込み・参加費ともに不要。時間内のいつからでも参加できます。

※専用の日食グラスをお持ちの人は持参してください。

地域と家の歴史を後世に！

建物の解体や片付けにともない、古い文書や本、使わなくなった民具の処分を検討される機会はありませんか。一見価値のなさそうに見える汚れた古文書が、実は地域や家の歴史を伝える貴重な史料である可能性もあります。また、緋や千歯抜き、郷土玩具など身近な用具も、後世に残していきたい資料のひとつです。一度廃棄されてしまうと大切な資料は二度と戻ってきません。古い物の取り扱いや保管に迷われたら、博物館や図書館へぜひご相談ください。



12月の展示

◎美術所蔵品展「描きたくなる人物/大坂弘道作品展」

☎ 1月9日(木)まで

12月休館日

2日(月)、9日(月)、16日(月)、23日(月)、
29日(日)～1月3日(金)

倉吉市×インスタグラム「It's my くらよし」

月刊

～あなただけの倉吉を投稿しよう！～



STEP 1 公式アカウントをフォロー！
@kurayoshi_city.official

STEP 2 倉吉市内の写真を撮影

STEP 3 ハッシュタグ「#my くらよし」をつけて投稿
何回でも投稿OK!

これなら簡単に投稿できそう！

なになに…？市内の写真を投稿すると市報や市インスタグラムで紹介してもらえるだって～！

あなただけの倉吉を投稿しよう！

Instagram
It's #my くらよし

応募のあった写真を選んで毎月市報や市インスタグラムで紹介！



●倉吉市の人口●

(住民基本台帳)

男	22,183人 (+ 4)
女	24,639人 (- 22)
計	46,822人 (- 18)
世帯	20,675 (+ 5)

(R1.10.31現在)

編集後記

関金の星や月の明るさには驚かされます。以前見た、月光に照らされ藍色に浮かび上がる山並みが印象的でした。(・ー・)

上記インスタグラム企画は誰でも何回でも応募できます。過去の写真・投稿もOK！素敵な写真をお待ちしています！(S・Y)

(この数年12月になると、けがをすることが多い私。今年は無事に新年を迎えられることを願うばかりです。皆さま良いお年を(下)！)

投稿するときはこんなことに注意してね!!

- ①立ち入り禁止の場所での撮影はやめよう
- ②人が映っている写真はその人に許可をとろう
- ③市インスタグラムをフォローして、ハッシュタグ「#my くらよし」をつけて投稿した写真は市のいろいろな広報媒体で使用されます

詳しくは市HPを見てね