

くらよし

9

令和3年(2021年)

No.1519

掲載内容は、8月18日
時点のものです。最新
情報は、主催者など
にお問い合わせください。



特集 **思い出と未来をつくる
倉吉パークスクエア**

主な内容

- ・倉吉市議会議員一般選挙
- ・一人一人が災害に備えましょう
- ・新型コロナワクチン接種の予約を受け付けています

【写真】倉吉パークスクエアふれあい広場の噴水を楽しむ兄弟



食彩館



倉吉温水プール

屋外遊具

ふれあい広場



倉吉交流プラザ

1階：市立図書館
2階：生涯学習センター



男女共同参画センター
「よりん彩」

祝! 20周年

思い出と未来をつくる 倉吉パークスクエア

皆さんの思い出と共に20年

平成13(2001)年に「倉吉パークスクエア」が「人・もの・情報」が行き交うまちづくりの拠点としてオープンしてから、今年で20周年を迎えました。

かつて、興和紡績(株)倉吉工場(昭和61(1986)年閉鎖)や、農業博覧会(平成5(1993)年開催)があった敷地には、文化ホールを有する「倉吉未来中心」や、図書館と生涯学習センター機能を併せ持つ「倉吉交流プラザ」、温水プールや屋外遊具といったアミューズメント施設などが建てられ、子どもからお年寄りまで、年間58万人以上*1の人々に親しまれています。

中には、この20年間で、保護者と通った図書館に子どもを連れて訪れるようになった人、舞台を見る側から立つ側になった人、参加していたイベントが楽しすぎてスタッフになった人など、パークスクエアの楽しみ方や関わり方が変化した人もいます。

各施設では、20周年となる今年、皆さんへの感謝を込めたイベントを計画しています。新しい思い出を作り出かけてみませんか。

*1 令和元年度数値



倉吉パークスクエアで活動する皆さんに 活動の思い出をお聞きました

鳥取二十世紀梨記念館
「なしっこ館」

学びは喜び

生涯学習講座受講生 小谷貞代さん



若い頃から民藝に興味があり、退職を機に倉吉^{みなぎい}_{くらよし}^が習い始めました。昨年度の生涯学習講座のテーマが倉吉に関わる民藝だったので、初めて受講しました。どの講座も新しい学びがあり楽しいものでした。私もコツコツ^{くさくさ}を織って、いこうとエネルギーをいただきました。大人になっても新しく学ぶことは喜びです。倉吉を愛する人たちと共に文化や何か大切なことを学んでいくことは、私たちの生活も豊かになっていくことと思います。学びの場でもあるパークスクエアが、いつまでも、子どもから高齢者まで気軽に楽しく集うことができる素敵な場であってほしいです。

倉吉未来中心



広場に集うお客さんに楽しみを

くらよし大市実行委員 日置耕一さん

フリーマーケット「くらよし大市」は、パークスクエアオープンと同時に会場を緑のpromenadeからふれあい広場に移し、毎月最終日曜日(1月・2月はお休み)に開催しています。当初は20~30店舗でしたが、毎月確実に開催してきたおかげで、今では200~250店舗の出店があります。広場いっぱいになり、出店者もお客さんも毎月楽しみにしてくれています。中にはスタッフになってくれたお客さんもいます。

今後も天候が良い中で開催でき、お客さんに自由に楽しんでもらえたら、それだけで十分です。

地域に音楽家の定着を

アザレア音楽祭実行委員会会長 計羽孝之さん



アザレア音楽祭を始めた昭和57(1982)年当時は倉吉福祉会館を会場に大型公演のみ開催していましたが、平成13(2001)年に倉吉パークスクエアが完成し、倉吉未来中心と倉吉交流プラザが使えるようになると、フルコン^{*2}のピアノが常設されている視聴覚ホールがサロン・コンサートの拠点になりました。音楽祭は今年38回を終えましたが、1か月以上にわたる開催期間で、通年は出演者約500人、ボランティア120人を動員しています。この間、この会場から多くの音楽家が育ち、地域には音楽家達の遍在が定着しています。

倉吉パークスクエアに隣接して鳥取県立美術館が令和7(2025)年春に完成すると、各分野が融合し合って新しい文化・芸術の世界が拡散していくことでしょう。「そこに行けば、元気が出て、あしたの仕事に勢いがついて、面白いような広場」になることを祈っています。

*2 フルコンサートグランドピアノの略。奥行が長く、音量が大きいなどの特徴を持つ。



施設&イベント紹介

倉吉パークスクエア内の各施設が
今後開催する記念事業をご紹介。



倉吉交流プラザ 1階：市立図書館

☎ 47-1183 / FAX 47-1180



大嶋裕子さん

図書館では、年間を通じて20周年記念イベントに取り組んでいます。9月からは、読解力、絵本、^{エスディーズ}SDGs、野菜作り、渋沢栄一、短歌など、毎月話題のテーマを取り上げて講演会を開催します。ぜひご参加ください！

CHECK

20周年記念事業 倉吉交流プラザ 視聴覚ホール

開催日	テーマなど
9月23日(木・祝)	放送大学出前講演会「読解力がないとどうなるの？ ～子どもたちの読解力低下と図書館のススメ～」 講師：御松齋紀さん(放送大学鳥取学習センター 客員准教授)
10月31日(日)	絵本作家子育て講演会 講師：はた こうしろうさん(絵本作家)
12月11日(土)	農業者のためのセミナー「畑は小さくてもアイデアいっぱい ～野菜づくりのコツと裏技～」 講師：向井道彦さん(農山漁村文化協会中国四国支部 支部長)
令和4年 1月30日(日)	国際交流ライブラリー講演会「渋沢栄一『論語と算盤』の思想」 講師：守屋 淳さん(作家、中国古典研究家)
3月20日(日)	第10回山上憶良短歌賞記念講演会 講師：永田和宏さん(JT生命誌研究館 館長)

CHECK

20周年記念事業 生涯学習講座「答えのない時代を生きる私たち」

開催日	テーマなど
9月25日(土) 13:30～15:00	「感染症とは何か」 講師：荒川満枝さん(鳥取看護大学 教授)
10月17日(日) 13:30～15:00	「史料から読み解く感染症 -スペイン風邪を中心に-」 講師：藤澤匡樹さん(鳥取県立公文書館 専門員)
10月24日(日) 13:30～15:00	「変わりゆく世界の中でできること」 パネラー：江原剛さん(流通株式会社 代表取締役)、モリテツヤさん(汽水空港 店主)、吉田朋幸さん(三朝中学校 校長) コーディネーター：荒川満枝さん(鳥取看護大学 教授)
11月6日(土) 13:30～15:00	「鳥取県のハンセン病」 講師：荒井玲子さん(長島と鳥取を結ぶ会 元代表)
11月13日(土) 13:30～15:00	「奈良時代の疾病と込められた願い」 講師：根鈴輝雄さん(倉吉博物館 館長)
11月1日(月) 13:00～16:00	研修 「現場(流通と汽水空港)を知る」
11月27日(土) 14:00～15:30 *無料*	特別講座 「何から始める？SDGs ～SDGsをワークショップで体感しよう！～」 講師：小松亜希恵さん(とっとりSDGs伝道師)

図書館
と連携

倉吉交流プラザ 視聴覚ホール

料 1講座500円、年間パスポート1,000円 ※大学生以下無料

>>生涯学習講座のお申し込み・お問い合わせは社会教育課へ

☎ 22-8167 / FAX 22-8180 / MAIL gakushu@city.kurayoshi.lg.jp



2階： 生涯学習センター

>>施設利用については市立図書館へ

☎ 47-1181 / FAX 47-1180



川本久美子さん

20周年記念事業となる今年の生涯学習講座は、感染症への向き合い方や共存のあり方を歴史や現状から学び、多角的な視点から変化の激しい時代をどう生きていくかヒントを探ります。ぜひご参加ください！



倉吉未来中心

☎TEL 23-5390 / FAX 47-0255



大ホール客席

秋下淳子さん

おかげさまで倉吉未来中心も20歳になりました！その記念として華やかな公演をたくさん計画していますので、ぜひ倉吉未来中心へお越しください。これからも皆さまに愛される施設となるよう、職員一同がんばります。

CHECK 20周年記念事業 所 倉吉未来中心 大ホール

開催日	公演名	料金(予定)
令和4年 1月9日(日)	ウィーン・リング・アンサンブル ニューイヤーコンサート2022	S席6,500円ほか
1月16日(日)	スターダンサーズ・バレエ団公演 バレエ「ドラゴンクエスト」全2幕	S席8,000円ほか



男女共同参画センター「よりん彩」

☎TEL 23-3901 / FAX 23-3989



権田正直 所長

CHECK 20周年記念フォーラム 所 倉吉未来中心 小ホールほか

開催日	内容など
11月14日(日) ※入場無料	<ul style="list-style-type: none"> ●記念講演「家事リストのすすめ ~ととりの幸せ家族のコミュニケーション~」 講師：野々村友紀子さん ※詳細は後日発表 ●ステージイベント(警察音楽隊の演奏など)、パネル展示ほか 【同時開催】日本女性会議2022 in鳥取くらしよしイベント

よりん彩は11月14日(日)に「よりん彩開設20周年記念フォーラム」を開催します。記念講演や日本女性会議のイベントなど楽しいイベントが盛りだくさんです。皆様のご来場をお待ちしています。

鳥取二十世紀梨記念館「なしっこ館」

☎TEL 23-1174 / FAX 47-1174



料 大人300円、小中学生150円
※団体割引あり

9/12(日)「とっとり県民の日」は **無料!**

菊留秀忠さん

なしっこ館も地域の皆さまに支えられ開館20周年を迎えることができました！鳥取県が誇る二十世紀梨をはじめとする梨の魅力がいっぱい詰まったミュージアムは、老若男女問わず楽しめます。ぜひお越しください！

CHECK 20周年記念事業 所 なしっこ館

開催日	テーマなど	料金
開催中 ~9月30日(木)	開館20周年企画展示 「伊吹春香イラスト展」	無料 ※要入館料





市営温水プール

☎TEL 47-1186 / FAX 47-1187

料一般530円、60歳以上370円、
小中高生220円

※夕刻料金、回数券、各種割引あり



長濱邦彦 統括責任者

CHECK

20周年記念事業 市営温水プール

開催日	テーマなど
秋頃	来館者120万人記念セレモニーほか

年間を通して、泳ぐ、遊ぶ、健康づくりやフレイル予防など、個々の目的に合わせて利用できる温水プールです。利用者の皆さまが安心、安全、快適にご利用いただき、水泳振興、健康増進の一助となればと思います。

食彩館

☎商工観光課 TEL 22-8129 / FAX 22-8136

カレーやラーメンなどの飲食店に加え、美容院、医療機器販売、トレーニングジムなど、心もおなか也大満足の11店舗が、皆さんのお越しをお待ちしています。



楽しみ方・過ごし方は無限大

令和7(2025)年春に「鳥取県立美術館」の開館を控え、倉吉パークスクエアは、ますます、人々が集い・楽しみ・交流する場所となることが期待されます。パークスクエアは、これまで、そしてこれからも、皆さんが思い出をつくり、未来をつくっていく場所になることでしょう。

あなただけの思い出を深めたり、大事な人との思い出を分け合いに、倉吉パークスクエアにお出かけください。

鳥取県立美術館 (2025年春開館イメージ)

☎鳥取県教育委員会事務局
美術館整備局 (TEL 47-3011
/ FAX 47-3022)

来年1月の建設工事着工を記念したイベントを計画中です。詳しくは、ホームページでご確認ください。



© 横総合計画事務所



倉吉市中心市街地周辺へのアクセスが便利になります

10月から倉吉未来中心南側ルートの路線バスが増便されます。

倉吉未来中心周辺の中心市街地を運行する路線バスについて、10月1日から、倉吉パークスクエアバス停留所を経由する、倉吉未来中心の南側ルートが、増便されます。これにより、総合運動公園、打吹公園、白壁土蔵群などへのアクセスが便利になります。

また、ルートの変更により「厚生病院正面玄関前」と「瀬崎町」を経由する便も増便となるため、バスを利用した医療機関の通院がしやすくなります。

ダイヤの改正を行います

経路の変更などに伴い、上り下りの各便にダイヤ改正があります。改正後の時刻表は、関係する各地域へ市報10月号と一緒に配布します。



用途に合わせてご利用ください

路線バスは、日々の通勤・通学や買い物、通院などの際はもちろん、ウォーキングの帰り道、塾の片道利用、イベントの集合場所までなど、生活に合わせたさまざまな利用方法があります。

高校生の通学費を助成します

路線バスで通学する高校生の通学費を助成します。JRとの乗り継ぎなど、複数の公共交通機関を利用する場合も、合算した通学費に対し助成を受けられます。

※詳しくは、ホームページをご覧ください。



安心してご利用できます

新型コロナウイルス感染症対策として、車内換気・消毒、滅菌装置の設置など、安全にご利用いただける取り組みを行っています。安心してご利用ください。

※公共交通機関の新型コロナ対策については、ホームページをご覧ください。



企画課 ☎22-18161 / 図22-18144

倉吉市議会議員一般選挙投票日

10月3日(日)

市議会議員一般選挙は、9月26日(日)に告示、10月3日(日)が投票日です。この選挙は、向こう4年間、私たちの声を直接市政に反映させる代表を選ぶ大切なものです。必ず投票に行きましょう。

☎選挙管理委員会事務局(☎22-8147/☎22-8170)



▼投票時間

午前7時～午後8時

▼投票場所

次ページ一覧表のとおりです。また、投票所入場券にも記載しています。

▼新型コロナウイルス感染症対策について

●投票所での対策

- 投票所入口に手指消毒液を設置
- 使い捨てのプラスチック鉛筆を配布
- 投票管理者、立会人および事務従事者はマスクを着用

- 定期的な投票所内の換気、記載台などの消毒を実施
- 飛沫防止カーテンなどを設置

●来場者へお願いする対策

- マスクの着用をお願いします。
- 前後には消毒や手洗い、うがいの徹底をお願いします。
- 持参の鉛筆やシャープペンシルで投票できます。

※ボールペンやサインペンは不可
体調不良や発熱などの症状がある人は入場前に係員に申し出てください。

新型コロナウイルスへの感染が懸念される状況は期日前投票の事由になりますので、積極的に期日前投票をご利用ください。

密を防ぐため、空いている時間帯での

投票をお願いします。状況により入場を制限する場合があります。

※下図は令和元年執行の参議院議員選挙の時間帯別投票状況です。ほかの選挙も同傾向ですの参考にしてください。

※当日の投票所ごとの状況はホームページに掲載しています。

▼投票できる人

- 次の条件を満たす人が投票できます。
- 平成15年10月4日までに生まれた人
- 3か月以上倉吉市に住所を有している人(転入者は令和3年6月25日までに倉吉市に転入届を出した人)で引き続き倉吉市に住所を有する人
- 選挙人名簿に登録されている人

※入場券が届いたら内容を確かめて、投票日までに大切に保管してください。紛失した場合は、投票所の受付に申し出てください。

▼代理投票・点字投票

自分で書くことができない人は係員が代筆しますので申し出てください。また、目の不自由な人で点字投票を希望する場合は、投票所の係員に申し出てください。

大事な投票
忘れずに!



明るい選挙キャラクター
選挙のめいすいくん

投票者数が少ない時間帯を選んで投票しましょう

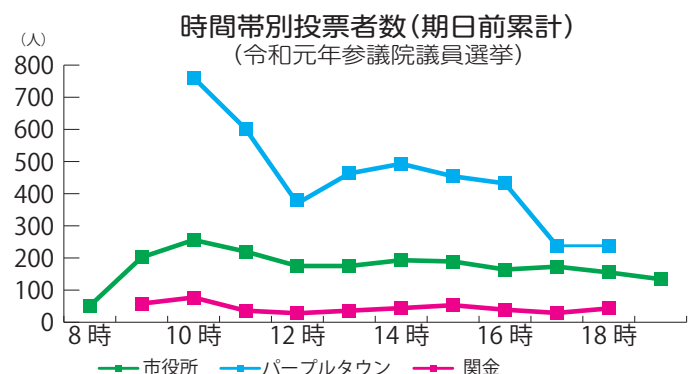
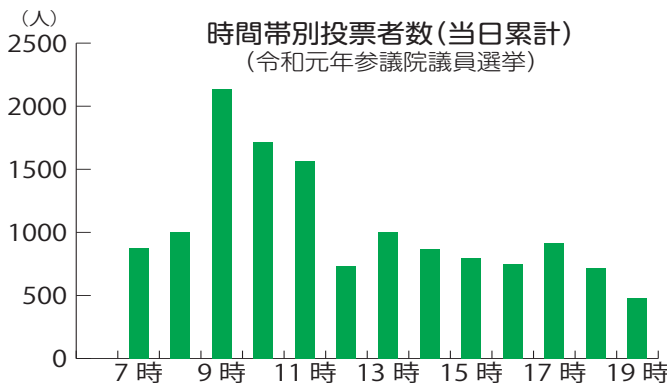

投票日に都合の悪い場合は、 期日前投票を

投票日の当日に仕事、旅行などで投票所へ行けない理由のある人は、次のとおり期日前投票ができます。

場 所	期 間	時 間
市役所第2庁舎	9月27日(月)～ 10月2日(土)	午前8時半～午後8時
パープルタウン (1階パータン広場)	9月28日(火)～ 10月2日(土)	午前10時～午後7時 ※最終日は午後5時まで
関金総合文化センター(2階)	9月28日(火)～ 10月2日(土)	午前9時～午後7時 ※最終日は午後5時まで

※市役所の期日前投票所は第2庁舎に変わります。
 ※市役所第2庁舎は午後5時半以降や土・日は駐車場側の入口からお入りください。
 ※市役所第2庁舎の駐車場が満車の場合は、宮川町観光駐車場をご利用ください。

【投票手続】

入場券を持参してください。(入場券が手元に届くまでに期日前投票が始まっている場合、入場券がなくても本人確認を行い選挙人名簿に登録されていれば投票できますので、係員の指示に従ってください)不在理由に関する宣誓書を書く以外は、投票日当日の投票所における手続と同じです。

不在者投票もできます

※入場券の裏面にある「期日前投票宣誓書」にあらかじめ記入して持参いただくと、スムーズに投票できます。(新型コロナウイルスへの感染が懸念される状況は事由6号に該当します)

次にあてはまる人は不在者投票ができます。

▽選挙期間中に18歳になる人

10月3日までに満18歳を迎えるが、期日前投票期間中に投票を行おうとする日現在、まだ18歳に到達していない人は、期日前投票ができませんが、不在者投票ができます。

※会場は市役所第2庁舎のみで、不在者投票ができる期間は期日前投票と同じです。

▽市外に滞在中の人

投票日に、倉吉市外に滞在中の場合同、滞在先最寄りの市区町村選挙管理委員会にて不在者投票ができます。この場合、あらかじめ倉吉市選挙管理委員会に「不在者投票宣誓書・請求書」の提出が必要です。なお、市ホームページに様式を掲載していますのでご利用ください。

また、マイナンバーカードをお持ちの方は電子申請による請求が可能です。

詳しくは市ホームページをご確認ください。

▽指定病院などに入院中の人

不在者投票施設に指定されている病

院・施設などに入院・入所中の人は、その施設に申請すれば、施設内で不在者投票ができます。

▽障がいなどにより投票所に行けない人(郵便などによる不在者投票)

要介護5や身体の重い障がい(両下肢障がい1・2級などの要件があります)などにより投票所に行けない人は、郵便で投票することができます。ただし、事前に「郵便等投票証明書」の交付を受けなくてはなりませんので、お早めに選挙管理委員会までお問い合わせください。

▽新型コロナウイルスの感染等により外出ができない人(特例郵便等投票)

新型コロナウイルス感染症で宿泊・自宅療養などを行っている人で、次のいずれかに該当する人は、郵便で投票することができます。

○感染症法または検疫法の規定による宿泊施設または当該者の居宅などから外出しないことの求め(外出自粛要請を受けた人)

○検疫法の規定による隔離や停留の措置により宿泊施設内に収容されている人

※投票用紙の請求や投票の方法など詳しくはホームページをご覧ください。選挙管理委員会へお問い合わせください。

※濃厚接触者はこの制度の対象外です。投票所での投票となりますが、外出の可否について事前に保健所にお問い合わせください。

【令和3年10月3日執行 倉吉市議会議員一般選挙投票所】

投票区	投票所を設ける場所		投票区	投票所を設ける場所	
1	上北条コミュニティセンター	新田 422 番地 1	12	和田東町自治公民館 *	和田東町 203 番地 1
2	河北小学校体育館	海田西町 1 丁目 130 番地	13	社コミュニティセンター	国分寺 74 番地 1
3	河北中学校柔剣道場	上井 430 番地	14	北谷コミュニティセンター	福本 226 番地 1
4	倉吉体育文化会館教養室 1	山根 529 番地 2	15	高城小学校 1 階ホール	上福田 722 番地 2
5	西郷小学校体育館	下余戸 114 番地	16	県立倉吉養護学校体育館	長坂新町 1231 番地
6	上灘コミュニティセンター	上灘町 9 番地 1	17	小鴨小学校体育館	中河原 775 番地 1
7	東中学校会議室	宮川町 2 丁目 76 番地	18	西中学校音楽室	西倉吉町 170 番地
8	成徳小学校多目的室 1	仲ノ町 733 番地	19	上小鴨コミュニティセンター	上古川 216 番地 3
9	倉吉福祉センター	福吉町 1400 番地	20	高齢者生活福祉センター	関金町関金宿 1115 番地 2
10	倉吉市人権文化センター	鍛冶町 1 丁目 2971 番地 2	21	関金総合文化センター	関金町大鳥居 193 番地 1
11	灘手コミュニティセンター	尾原 500 番地	22	旧山守小学校体育館	関金町堀 2163 番地

*名称が変更になったのみで場所は変更ありません。

一人一人が 災害に備えましょう

一人一人が身のまわりで起きるさまざまな災害について考え、「自らの命は自ら守る」という「自助」の意識のもと、災害時に適切な行動がとれるように、自宅の災害リスク(危険度)の確認や非常持ち出し品を準備したり、地域の防災訓練などに積極的に参加しましょう。また、地域ぐるみで「自分たちのまちは自分たちで守る」という「共助」の意識を共有し、地域が一体となった協力体制づくりを進め、災害に備えましょう。

☎防災安全課(TEL 22-8162 / FAX 22-1087)

自宅の災害リスクなどを確認

洪水・土砂災害ハザードマップや地域の防災マップで、自宅の洪水による浸水深や土砂災害の**危険性を確認し、避難の必要性や避難する場所、避難経路を確認**しておきましょう。



洪水・土砂災害
ハザードマップ

避難情報入手して迅速に避難

災害時に確実に避難情報入手できるよう、防災行政無線の**戸別受信機の点検や防災メールの登録**などを行いましょ。

大雨の場合、深夜に災害の危険性が急激に高まる恐れがありますので、**戸別受信機の音量を上げ、寝室に持ち込む**など、確実に避難情報入手するための対策を取りましょ。

防災メールの登録方法

お使いの携帯電話などで

①kurayoshi@xpressmail.jpに空メール(件名・本文なしメール)を送信。

②登録画面の表示に従って、登録手続きを行う。



登録・変更用
アドレス

浸水した家屋を清掃するみなさまへ

感染症予防には家屋の**清掃**と**乾燥**が重要です

9月は、台風などによる水害が起こりやすい季節となります。家屋が浸水した場合は細菌やカビが繁殖しやすくなり、感染症予防が必要です。感染症予防のためには、「清掃」と「乾燥」が最も重要です。

☎健康推進課(TEL 27-0030 / FAX 27-0032)

清掃時のポイント

- ・ ドアと窓をあけて、**しっかり換気**
- ・ 汚泥は十分取り除き、**しっかり乾燥**
- ・ 清掃中のけが予防に**手袋・底の厚い靴**などを着用
- ・ ほこりから目や口を保護するため、**ゴーグル・マスク**を着用
- ・ 清掃が終わったら**しっかり手洗い**

家屋の清掃と乾燥で感染症を予防しよう!



※屋外(床下や庭など)の消毒は原則不要です。

※汚染がひどい場合や長時間浸水していた場合は、次亜塩素酸ナトリウム(家庭用塩素系漂白剤でも可)を使用ましょ。また、対象物が、色あせ、腐食などにより次亜塩素酸ナトリウムが使用できない場合は、アルコール・塩化ベンザルコニウムを使用ましょ。

※液の濃度や用法など消毒薬は、薄めて使用するものがありますので、使用上の注意事項を確認してから使用ましょ。

会社を退職した人は国民年金の届け出が必要です

問 日本年金機構倉吉年金事務所 (☎26-5311)、保険年金課 (☎22-8124 / ☎22-2954)

■国民年金の届け出が必要です

20歳以上60歳未満の人は、国民年金への加入が法律で義務付けられています。

勤務先を退職したときは、厚生年金保険から国民年金への変更の届け出が必要です。退職者に扶養されていた配偶者も国民年金への変更の届け出が必要です。

国民年金は、老後の暮らしをはじめ、事故などで障がいを負ったときや、一家の働き手がなくなったときに、みんなで暮らしを支え合う制度です。未加入の人は手続きをして、保険料を納めましょう。

■保険料の免除制度があります

保険料の納付が困難な場合、申請により所得に応じて保険料の納付が免除(全額・一部)または猶予(納付猶予・学生の場合は学生納付特別により猶予)される制度があります。

退職の場合は、退職者の所得を除外して審査されます。雇用保険受給資格者証、雇用保険被保険者離職票など、失業していることを確認できる公的機関の証明書をお持ちください。

新型コロナウイルス感染症の影響により保険料の納付が困難な場合

新型コロナウイルス感染症の影響により、収入が減少し所得が相当程度まで下がった場合は、臨時特例措置として所得見込額*を用いた免除申請ができます。令和2年2月分以降の保険料が対象です。
※所得見込額：令和2年2月以降の任意の月収入が最も低い月などにおける収入額を12か月分に換算し、見込みの経費などを控除し、算出します。

詳しい内容は、市報7月号、または日本年金機構ホームページでご確認ください。
☎不明な場合は、電話でお尋ねください。



■保険料の追納制度

保険料の免除や猶予の承認を受けた期間がある場合は、保険料を全額納付したときに比べ、将来受け取る年金額が少なくなります。これを補うために、10年以内であれば、あとから保険料を納めること(追納)ができます。

追納する場合、当時の保険料額に経過期間に応じた額が加算されます。

新型コロナワクチン接種の予約を受け付けています

問 倉吉市新型コロナワクチンコールセンター (☎27-0005 / ☎27-0032)



市では12歳以上の人を対象に新型コロナワクチンの接種を行っています。9月1日(水)午前9時から10月分の予約受付を開始しますので接種希望の人は、電話またはインターネットでご予約ください。

新型コロナワクチン接種の予約は

倉吉市新型コロナワクチン
コールセンター
☎27-0005

または

ワクチン接種
予約サイト



※接種や予約には接種券が必要です。接種券がない場合は倉吉市新型コロナワクチンコールセンターへご連絡ください。

※ワクチン接種後も、引き続き3密を避け、マスクの着用、手洗いや手指消毒など感染防止対策をお願いします。

9月はがん征圧月間

がんは、日本人の死因第1位です。2人に1人ががんにかかると推測されています。しかし、診断と治療の進歩によってがん全体では約6割、早期がんであれば約9割が治るようになってきました。がんを早期に発見するためには、症状がなくても定期的

に検診を受けることが重要です。年に1回はがん検診を受け、早期発見・早期治療につなげましょう。コロナ禍においても感染予防の上、検診を受けましょう。

問 健康推進課 (☎27-0030 / ☎27-0032)





～鴨川中学校生徒と市長が対話する「ふれあいトーク」～ 私たちの関金活性化案を提案します

8月6日(金)

鴨川中学校の生徒12人が関金地区の課題やその解決策を検討してきた結果を石田市長に発表する会が関金コミュニティセンターで行われました。生徒からはSNSで関金の魅力を発信する案、巨大滑り台を作る案、観光ルートマップを設置する案など、さまざまな案が提案されました。石田市長は「関金の特色を生かしたまちづくりが大切。これからも提案いただきながら地域づくりに努めたい」と述べました。参加した清水蒼仁さん(3年)は「倉吉のいいところや課題が再確認できてよかった」と会を振り返りました。



～こ～まいこ～まい夏まつり 第1回軽トラ市～ 灘手の農産物を味わってちょーだい

8月8日(日)

軽トラの荷台を店舗に見立てた朝市が灘手コミュニティセンターで開催され、地元的新鲜野菜や生花、お盆飾り、蜂蜜などが販売されました。初開催となったこの日は軽トラ6台での出店。会場内では地元ガールズバンドや、ちんどん屋の演奏があり、参加者70人を楽しませていました。地区内から参加した60代女性は、「灘手産の品物は安心・安全な物ばかり。今後は地元漬物名人の品物などが出品されたらいいですね」と、買い物や住民同士の交流を楽しんでいました。



～打吹まつりオリジナルグッズデザイン表彰式～ 来年こそは打吹まつりの開催を

8月11日(水)

第44回倉吉打吹まつりオリジナルグッズに採用されたデザインの考案者2人の表彰式が市役所で行われました。考案者は大西桃夏さん(21歳)と細谷祝子さん(19歳)でデザインは応募のあった52人、99作品から選ばれたものです。細谷さんは椿の花を、大西さんはくらすけくんをデザインしたものを作成しました。打吹まつりは新型コロナウイルス感染拡大防止のため2年連続で中止となりましたが、オリジナルグッズの売り上げは次回開催の運営資金として活用されます。



打吹まつりオリジナルグッズのデザイン表彰を受けた大西桃夏さん(左から2人目)と細谷祝子さん(右から2人目)

NCNスマホ

スマホ料金を
もっとオトクに!

月額990円～

利用できます♪

新料金プラン大好評受付中! 詳しくはコチラ▶▶▶

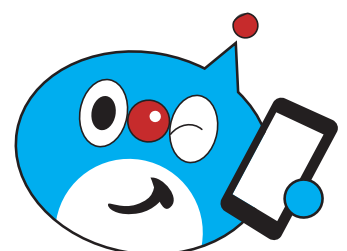

NCN 日本海ケーブルネットワーク株式会社

☎ 0800-123-2255
倉吉放送センター ☎ (0858) 26-6131

*フリーコールは携帯電話・PHS一部のIP電話・公衆電話からはご利用いただけません。

広告募集中!! 倉吉市企画課
TEL 2218161 / FAX 2218144

人権相談の日程

【倉吉会場】

日 9月21日(火)午後1時～3時

所 第2庁舎301会議室

【関金会場】

日 9月24日(金)午後1時～3時

10月29日(金)午後1時～3時

所 高齢者生活福祉センター

人権尊重都市宣言のまち倉吉

ハート・バリアフリー

倉吉市人権政策課

☎22-8130 / ☎23-9100

✉jinkenseisaku@city.kurayoshi.lg.jp

「男は〇〇、女は〇〇」皆さんの生活の中ではどうですか？

6月の倉吉市男女共同参画月間中、社会的性差から生まれる偏見や先入観に気づいてもらうため、公共施設などの来場者にシールアンケートを行いました。アンケート結果は次のとおりです。



Q1 地域のことは男性が関わった方がよいと思いますか

42%

はい

39%

Q2 男の子は男らしく、女の子は女らしく育ててほしいと思いますか

16%

はい

40%

Q3 育児や介護は女性の方が向いていると思いますか

25%

はい

45%

アンケートから見えるもの

3つの問いに共通することは、「性別で役割を決めていないか」ということに気づいてもらうためのものです。回答も「はい」が一定数あり、生活の中で、意識することなく性別で判断をしていることがうかがえます。物事を考えるとき、「役員は男性がしてくれないと…」 「女性の方がよく気がつくから」など、性別で考えることを「性別による役割分担意識」といいます。性別で物事を決めてしまうと、一人一人違う長所や得意なことでも考えることができず、個性を伸ばすことができません。大切なことは、自分の考えや発言が、好きなことや挑戦したいことについて性別で制限させていないかを考えることです。

大会公式ツイッターができました
大会に関するさまざまな情報を随時更新していきますので、ぜひフォローしてください。



高校生とSDGsカードゲームを体験しました
11月14日(日)に開催するプレイベントのテーマが「SDGs」に決まったことから、実行委員と倉吉西校の生徒がSDGsカードゲームを一緒に体験しました。ゲームは17の目標達成への道のりを体験するもので、高校生の柔軟な発想力を前に実行委員の頭もやわらかくなり楽しい時間を過ごすことができました。

実行委員会だより

高校生とSDGsカードゲームを体験しました

11月14日(日)に開催するプレイベントのテーマが「SDGs」に決まったことから、実行委員と倉吉西校の生徒がSDGsカードゲームを一緒に体験しました。ゲームは17の目標達成への道のりを体験するもので、高校生の柔軟な発想力を前に実行委員の頭もやわらかくなり楽しい時間を過ごすことができました。

No.7

日本女性会議
2022 in 鳥取くらし

日本女性会議とは男女共同参画をテーマにした全国会議です

9月21日から30日まで 秋の全国交通安全運動

県内交通事故発生件数 (R3.1.1～8.15)		
県内	372件	倉吉警察署管内 59件
事故による死者		
県内	10人	倉吉警察署管内 2人

交通ルールの順守と正しい交通マナーの実践を習慣付け、交通事故防止の徹底を図りましょう。

【運動の重点】

- ①子どもと高齢者をはじめとする歩行者の安全確保
 - ②夕暮れ時や夜間の事故防止と歩行者の保護など安全運転意識の向上
 - ③自転車の安全確保と交通ルール順守の徹底
 - ④悪質・危険な飲酒運転などの根絶
- ☎防災安全課(TEL22-8162/FAX22-1087)

断熱性 高めて減らす電気代

断熱リフォームを検討するなら、まずは効果の高い窓から。断熱リフォームで、室内側の結露防止、防音などにも効果があります。



二重ガラス

普通の暮らしでできる
地球温暖化対策があります

☎環境課(TEL22-8168/FAX27-0518)

9月は 障害者雇用支援月間です

身近な相談窓口があります

障害者就業・生活支援センター
くらよし

☎住吉町37-1

☎23-8448/FAX23-8456

センターでは障がいのある人の「就職がなかなかできない」「仕事もうまくいかない」「自立して生活したい」などの悩みに答えるため、仕事と生活の支援を行っています。お気軽にご相談ください。

【支援内容】

- ・仕事に就くために必要な準備や、仕事を続けるためのサポート
 - ・就労に伴う生活の悩みについてのサポート
 - ・障がいのある人と事業主へ、実習や雇用などに関する相談対応
- ☎福祉課(TEL22-8118/FAX22-7020)

お知らせ

社会生活基本調査にご協力ください

総務省統計局と鳥取県は、10月20日現在で社会生活基本調査を実施します。

この調査は、わたしたちが1日のうち、どのくらいの時間を仕事、家事、地域での活動などに費やしているか、過去1年間の自由時間にどのような活動を行ったかについて調査し、仕事と生活の調和(ワーク・ライフ・バランス)の推進、少子高齢化対策などの政策に必要な基礎資料を得ることを目的として実施します。

10月上旬から中旬にかけ、調査員が調査をお願いする世帯に伺いますので、調査の趣旨をご理解いただき、ご回答をお願いします。

☎県統計課(TEL0857-26-7567)

倉吉文化財さんぽ⑦

牛追掛節(市指定無形文化財：芸能)

安土桃山時代、大阪城(天正11(1583)年完成)が築城される時、この地方からも労働に人が駆り出されました。当時、巨石や大木を運搬する人や牛を元気づけるために歌われたとされ、現在は高城地区で継承されている芸能です。



☎文化財課(TEL22-4419/FAX22-2303)

令和3年度市民意識調査結果を公表しました

市では、市民の皆さまの生活実態や問題意識、市の取り組みなどの満足度を把握し、今後の市政運営の参考とするために、「市民意識調査」を毎年実施しています。

今年度は、市内にお住まいの20歳以上の人の中から無作為に選んだ2500人を調査対象とし、1101人から回答をいただきました。

アンケートにご回答いただいた皆さま、ご協力ありがとうございました。

※調査結果の詳細は、市ホームページに掲載しています。



調査の概要

【調査対象】市内に住む20歳以上から無作為抽出した2500人

【調査方法】郵送などによる調査票の配布・回収

【調査期間】6月14日(月)～30日(水)

【有効回答数】1101(有効回答率44.0%)

【調査内容】①生活環境や日常生活で感じていることについて／②子育て環境について／③倉吉市の取組の現状の満足度と今後の取組の重要性について／④人権について／⑤生活に関する満足度について／⑥回答者の属性について

☎企画課(TEL22-8161/FAX22-8144)



「災害情報投稿サイト」 運用開始

「災害情報投稿サイト」とは、大規模災害発生時に、個人が撮影した被災状況に関する写真や動画を投稿してもらい、迅速な救出救助や交通規制などにつなげるものです。

地震や大雨などによる大規模災害が発生した場合は、

- 地震後の道路や建物の崩壊
- 豪雨による河川の氾濫や住宅の浸水
- 災害に伴う渋滞の発生などの、写真や動画による情報提供をお願いします。

※スマートフォンなどの位置情報を「ON」にして撮影してください。

※被害申告や救助要請は、従来どおり110番をお願いします。

警察庁「災害情報
投稿サイト」▶



ご存じですか 屋外広告物のルール

9月1日～10日は 「屋外広告物適正化旬間」です

屋外広告物が無秩序に掲出されてしまうと、まちの美観を損なうほか、思わぬ事故が発生する危険があります。市では、良好な景観の形成と広告物による事故防止を目的に「倉吉市屋外広告物条例」を定め、広告物の適正な掲出をお願いしています。

■屋外広告物とは

「常時または一定の期間継続して屋外で公衆に表示されるもの」で、個人や法人の名称、商品名などの文字表示から、商標やシンボルマークなどの記号表示、その内容が営利を目的としないものまで含まれます。

■屋外広告物を掲出するには

掲出する場合の多くは許可が必要です。また、許可を得るには市が定める基準を守らなければなりません。まだ手続きがお済みでない場合は、速やかに申請をお願いします。申請に必要な書類は市ホームページからも入手できます。

なお、申請には手数料が必要です。詳しくはご相談ください。

☎管理計画課(☎22-8174/☎22-8179)



消費税インボイス制度の 説明会を開催します

令和5年10月1日から、消費税の仕入税額控除の方式として適格請求書等保存方式(インボイス制度)が導入されます。

インボイスを発行できる「適格請求書発行事業者」となるための登録申請手続は、令和3年10月から受付が開始されます。

制度について知りたい人は、無料説明会(事前登録制)に是非ご参加ください。

開催日	開催時間
9月14日(火)	各日とも 午前10時～11時 午後2時～3時
10月12日(火)	
11月24日(水)	
12月14日(火)	

☎倉吉税務署 大会議室

【定員】各10人

【登録方法】倉吉税務署総合窓口または電話でお申し込みください。

※説明会の最新情報は、広島国税局ホームページ「税に関する情報」をご覧ください。

※説明会と同様の内容を、YouTube国税庁動画チャンネルで公開しています。

☎倉吉税務署 法人課税部門(☎26-5561)



安全確保と環境保全には 車の点検・整備が必要です

日常点検や定期点検は車のトラブルを防ぐだけでなく、地球温暖化の原因であるCO₂の削減にもつながります。特に長くご使用の車は、細やかな点検が欠かせません。日ごろから車の健康管理を心がけましょう。

点検・整備

検索

※詳しくはホームページをご覧ください。



☎中国運輸局鳥取運輸支局 検査・整備・保安担当(☎0857-22-4110)



令和3年 倉吉市成人式はオンラインで開催します

全国的な感染拡大の状況や人の流れを抑制する動きが加速する中、新型コロナウイルス感染防止のため、新成人をはじめ、ご家族や地域の人々、全ての皆さまの健康と安心を第一に考えて協議を重ねた結果、延期していた「令和3年倉吉市成人式」はオンライン開催とします。

☎9月18日(土)午後1時半～

【対象者】平成12年4月2日～平成13年4月1日生まれの人

【内容】市YouTubeチャンネルを用いた式典・実行委員会企画の配信、リモート会議機能を用いた交流

※詳しくはホームページをご覧ください。

☎社会教育課(☎22-8167/☎22-8180)



募集・講座

防衛大学校学生・防衛医科大学校生を募集します

【受験資格】18歳以上21歳未満の人で高卒者(見込み含む)または高専3年次修了者(見込み含む)

■防衛大学校学生		
一般	受付期間	10月27日(水)まで
	一次試験日	11月6日(土)、7日(日)
選抜	受付期間	9月5日(日)~10日(金)
	一次試験日	9月25日(土)
推薦	条件	成績優秀かつ、生徒会活動などに顕著な実績を修め、学校長が推薦できる人
	受付期間	9月5日(日)~10日(金)
	試験日	9月25日(土)、26日(日)
■防衛医科大学校 医学科学生		
	受付期間	10月13日(水)まで
	一次試験日	10月23日(土)
■防衛医科大学校 看護学科学学生		
	受付期間	10月6日(水)まで
	一次試験日	10月16日(土)

自衛隊鳥取地方協力本部倉吉地域事務所(TEL/FAX47-3250)

優良建設施工者表彰式を行いました



令和2年度に完成した市の建設工事を施工した者のうち、「検査評定が優良であった者」で、他の模範となる施工者を、優良建設施工者として表彰しました。

■第1号表彰(検査評定が優良であった者)	
土木部門	打吹建設(株)、大和設備倉吉(株)、ハレル(株)
管部門	中海工業(株)
舗装部門	福井土建(株)
■第2号表彰(施行した建設工事が市の政策上重要であった者)	
福井・クラエー・東亜・石亀特定建設工事共同企業体、寿ホームズ(株)	

管理計画課(TEL22-8174/FAX22-8179)

下水道排水設備工事責任技術者試験を実施します

鳥取県下水道協会は、排水設備工事の設計、施工などの技能をもった責任技術者の資格試験および更新を次のとおり実施します。

試験

日 11月13日(土)

所 倉吉体育文化会館 大研修室

【申込方法】上下水道局で配布している受験案内に従ってお申し込みください。

【申込期間】9月2日(木)~30日(木)

更新

例年講義形式で開催していましたが、新型コロナウイルス感染症の感染拡大防止のため、自宅学習をもって更新講習とします。

【対象者】技術者証の有効期限が平成34年3月31日までの人

【更新方法】9月中旬頃、対象者に案内、申込書、テキスト、問題などを郵送しますので、期間内に上下水道局にお申し込みください。

【申込期間】10月4日(月)~11月5日(金)

TEL上下水道局工務課(TEL27-0631/FAX27-0639)

令和4年度鳥取県学生寮入寮生 第1回募集

男子寮	明倫館 (東京都世田谷区成城1-18-11)
女子寮	清和寮 (東京都豊島区目白4-34-6)

【出願期限】10月14日(木)必着

※詳しくはホームページ参照

TEL(公財)鳥取県育英会(TEL0857-26-8375/FAX0857-26-8176)



9月10日は「下水道の日」です

TEL上下水道局(TEL27-0638/FAX27-0639)

下水道の役割は

下水道は、汚水を地下管路に集め、浄化処理を行い、きれいな水を自然のサイフルに戻しています。

下水道へ接続しましょう

下水道は、使用できるようになった区域のみならずが接続してこそ、最大の効果を発揮します。

また、くみ取り式トイレは下水道整備後3年以内に水洗トイレに改造することが建物の所有者に義務付けられていますので、未接続の場合は速やかな接続をお願いします。

※下水道接続に伴う排水設備の改造に必要な資金の融資をあっせんする制度がありますので、ご希望の人はご利用ください。

下水道の正しい使用をお願いします

下水道も正しい使い方をしなければ水をきれいにする力を十分に発揮できません。水環境を守るためにも、

次のことに注意して利用しましょう。

- ・台所では残飯や油を流さない
- ・水洗トイレでは下着や生理用品、水に溶けないペーパーを流さない
- ・集落排水の地域では定期的な分離柵の清掃を行う

排水設備工事は必ず指定業者へ

排水設備工事をするときは、必ず市が指定した指定業者へ申し込んでください。指定業者は、法律や条例で定められた基準に合った排水設備を設置するために必要な技術を習得しています。

なお、指定業者の一覧は市ホームページで確認できます。また、上下水道局でも一覧表を配布しています。



下水道マスコットキャラクター「ヌイス」



気軽に相談を

- 遺言・公証休日相談 ※要予約
 日 9月12日(日)午前9時～午後2時
 所 倉吉公証役場(倉吉合同事務所1階)
 問 倉吉公証役場(☎22-0437)
- くらし農家相談会
 日 9月15日(水)午前9時～正午
 所 第2庁舎会議室303
 問 農林課(☎22-8157)、または農業委員会事務局(☎22-8171)
- 多重債務・法律相談会 ※要予約
 日 9月17日(金)午後1時半～3時
 所 倉吉交流プラザ 第1・2研修室
 問 中部消費生活センター(☎22-3000)
- 行政相談所
 【倉吉会場】第2庁舎会議室201
 日 9月21日(火)午後1時～3時
 【関金会場】高齢者生活福祉センター
 日 9月24日(金)午後1時～3時
 問 鳥取行政監視行政相談センター(☎0857-24-5541/☎0857-24-5942)
- JA鳥取中央 就農相談会
 日 10月13日(水)午後1時半～4時
 所 JA鳥取中央本所 3階研修室
 問 鳥取中央農業協同組合 営農企画部 営農支援課(☎24-6429/☎23-3060) ※10日前までに要予約
- 見えない・見えにくい悩み相談
 日 平日午前9時～午後4時
 所 鳥取県視覚障がい者中部支援センター(パープルビル4階)
 問 鳥取県視覚障がい者中部支援センター(☎27-1654)
- 市民生活相談窓口(第2庁舎3階)
 問 地域づくり支援課(☎22-2717)

傾聴ボランティア養成講座 受講生募集

傾聴ボランティアは、相手の話を否定せずにありのままを受け止めて「聴く」話し相手として、悩みや寂しさを抱える人たちへ傾聴活動を展開しています。良い人間関係を築く基本となる「傾聴」を学ぶ養成講座を開催します。

開催日	時間
9月10日(金)、11月6日(土)、12月4日(土)、1月21日(金)	午後1時半～3時

所 倉吉福祉センター / 料 無料

【定員】40人 ※申込不要

傾聴ボランティア「あいりす」10周年記念講演&シンポジウム

記念講演
【演題】キーワードから読み解くコミュニティの生きづらさ 【講師】竹田伸也さん(鳥取大学大学院医学系研究科臨床心理学専攻 教授)
シンポジウム
【テーマ】今を生きる「しなやかな知恵と感性」 【パネリスト】竹田伸也さん、笠見猛さん(倉吉市自治公民館連合会 会長)、中西真治さん(鳥取県福祉保健部 部長) 【コーディネーター】磯谷弘子さん(傾聴ボランティア「あいりす」会長)

日 10月8日(金)午後1時半～4時半

所 倉吉交流プラザ / 料 無料

【定員】90人 ※申込不要、当日先着順

問 傾聴ボランティア「あいりす」事務局(はーとびあ創造内 磯谷☎090-6418-9129)

任期付短時間勤務職員を募集します

【採用予定人数】

土木技師2人程度
 ※応募要件など、詳しくは受験案内をご覧ください。



【受験案内配布場所】

職員課(本庁舎4階)、市民課(第2庁舎1階)、市立図書館、関金支所、市ホームページ



【応募締切】9月10日(金)午後5時15分必着

問 職員課(☎22-8164/☎22-1087)

職業訓練「ワード・エクセル速習科」受講生募集

【対象】求職中の人 / 新型コロナウイルスの影響を受けてシフトが減少した人や休業を余儀なくされている人など

【訓練期間】9月21日(火)～10月7日(木)(12日間)

所 パソコン教室ほうき塾(山根)

料 無料 ※テキスト代など実費負担あり

【申込期限】9月9日(木)正午

【定員】12人

※詳しくは鳥取労働局ホームページをご覧ください。



申 ハローワーク倉吉(☎23-8609)

問 鳥取労働局(☎0857-88-2777)

広告募集中!! 倉吉市企画課(☎22-18161/☎22-18144)

おかげさまで59周年
 9月は創業月間
 地域の皆様に愛される店舗を目指して
スーパーマーケット
TOHO 東宝ストア
Ajiso 新あじそう

ロータリー店	9:00-22:00
西倉吉店	9:00-22:00
由良店	9:00-22:00
米田店	9:30-20:00
河北PLAZA	9:30-22:00
パープル店	9:00-21:00
ハワイ店	9:00-22:00

太陽光発電
 10年買取満了後の対策
 蓄電池で電気の自給自足!!
 電気代の節約
 停電対策
 環境にやさしい

株式会社 エナテックス
 倉吉市溝谷町2-73 www.enatex.co.jp

☎(0858) 28-1111



日 日時 所 場所 料 料金 持 持ち物 申 申込先

アミティエ創立8周年動物愛護フェスティバル
～STU48がやってくる～

日 9月26日(日)午前10時～午後2時
所 人と動物の未来センター・アミティエ(下福田)
【内容】わんわんミニ運動会、出張トリミング、動物写真コンテスト、ペットの救急救護セミナー、抽選会、クイズラリー、犬のしつけ方、ペット相談、譲渡説明など
※ペットフード無料プレゼント!(数量限定)
☎(公財)動物臨床医学研究所(☎26-0851)



EVENT INFORMATION

まちのイベント

コミュニティプラザ百花堂 展覧会・展示会

開催日	催事内容
9月2日(木)～7日(火)	岸本章 日本画展
9月10日(金)～13日(月)	松良幸則による樹脂粘土と植物画の山野草展
9月21日(火)～26日(日)	日本現代美術協会第38回鳥取県支部展

☎コミュニティプラザ百花堂(☎22-6811)

第14回 みんなのバリアフリーコンサート
in くらよし2021

障がいのある人たちが家族の人に、生の音楽を聞いていただきたいとの思いから始まったコンサートです。誰でもご参加いただけます。お子様連れのパパ・ママもいらっしやい!

日 10月2日(土)午後2時～3時半 ※午後1時半開場
所 倉吉未来中心 小ホール
【定員】200人 ※要申込
☎☎倉吉市肢体不自由児・者父母の会 いかだつ(☎090-3638-5276 / ikada8@arrow.ocn.ne.jp)

保護猫譲渡会

TNR (trap 捕獲、neuter 不妊去勢手術、return 元の場所に戻す)の現場で保護した子猫を大切に育て、新しい家族を探す会です。猫は全て必要な医療措置済みです。



日 9月5日(日)、19日(日)午後2時～4時
所 倉吉福祉センター(福吉町)
☎地域猫ボランティアグループ猫じゃらし(丸本 ☎090-7139-4697)



法の日週間行事「民事調停を見てみよう！」

【内容】模擬調停・施設見学、民事手続の説明ほか
※9/1(水)から受付開始。空きがあれば、当日参加可能。

	鳥取会場	米子会場
開催日	10月6日(水) 午前10時～正午	10月21日(木) 午後1時半～3時半
会場	鳥取地方・家庭裁判所(鳥取市)	鳥取地方・家庭裁判所米子支部(米子市)
定員	20人(先着順)	10人(先着順)
申し込み・問い合わせ先	鳥取地方・家庭裁判所事務局総務課庶務係(☎0857-22-2171)	鳥取地方・家庭裁判所米子支部庶務課(☎0859-22-2205)

鳥取陶芸家四人展

日 9月17日(金)～20日(月・祝)
午前10時～午後5時 ※最終日は午後3時まで
所 民芸画廊(民芸TAKAKI 3階・新町)
☎民芸TAKAKI(☎23-1821)

とりだい病院 倉吉メディカルセミナー2021
「女性と子ども 病気のサインを知る」



とりだい病院の医師が、女性と子どもの病気について、さまざまな情報をお伝えします。

日 9月25日(土) 午後2時～3時半
所 倉吉未来中心 セミナールーム3
【内容】遺伝性乳がん卵巣がん症候群(HBOC)について/それって泌尿器科? 知って治す尿失禁・頻尿・骨盤臓器脱/成長の不思議にせまる/うちの子、発達障害かも? ~子どもの『育てにくさ』への対応~

【定員】90人 ※会場参加希望者は要申込
※ライブ配信もあります。視聴方法など、詳しくはホームページをご覧ください。

☎☎鳥取大学医学部附属病院 広報・企画戦略センター(☎0859-38-7039)



次のスポーツ大会は 中止 します

大会名	問い合わせ先
南部忠平杯第36回くらよし女子駅伝競走大会・第41回日本海駅伝競走大会 ※新型コロナウイルス感染症拡大防止のため	新日本海新聞社内駅伝事務局(☎26-8340)
倉吉市民体育大会 マラソン競技 ※市営陸上競技場被災のため	社会教育課(☎22-8167)

伯耆しあわせの郷 指定管理者：旭ビル管理株式会社

小田458 (☎26-5581 / ☎26-5633)

【利用時間】午前9時～午後8時【休館日】月曜日

■受講生募集 ※9/1(水)から受付。定員になり次第締切。

※受講料は初回全納。納入された受講料は原則返金しません。

教室名	開催日など	定員	受講料
水墨画無料体験教室 道具などは貸し出します。 この機会に水墨画を体験 してみませんか？	9月11日(土) 14:00～16:00	15 人	無料
腰痛ストレッチ教室①②	9月14日(火) ①10:00～11:30 ②13:00～14:30	各 10 人	600円
初めてのお菓子作り教室 ①② 「かぼちゃのケーキ他」	①9月16日(木) ②9月18日(土) 13:00～16:30	各 14 人	600円 ※要材料費
韓国料理を作ろう！ 「コムタン他」	9月19日(日) 10:00～13:00	20 人	

倉吉スポーツセンター 指定管理者：ミズノグループ

葵町591-1 (☎22-5674 / ☎22-5684)

【利用時間】午前8時半～午後10時

大会などの予定(9月)

市営体育センター

7日(火)	山陰リンクの会(フロア・グラウンドゴルフ)
-------	-----------------------

市営武道館

20日(月・祝)	剣道段級審査会
23日(木・祝)	中部地区防犯柔道大会

市営野球場

5日(日)、12日(日)	西日本軟式野球大会(2部)中部地区予選会
18日(土)、19日(日)、 20日(月・祝)、23日 (木・祝)	秋季県高等学校野球大会(兼)秋季中国 地区高等学校野球大会県予選
25日(土)、26日(日)	石田紙器杯中部地区学童軟式野球大会

市営庭球場

18日(土)、19日(日)	高校新人戦中部地区予選会
---------------	--------------

市営関金野球場

5日(日)、12日(日)	県草野球愛好会中部地区予選会
25日(土)、26日(日)	石田紙器杯中部地区学童軟式野球大会

■受講生募集 ※要予約。初回体験無料。

講座	会場	開催日など	参加費
ミズノ 体操教室	チェアー エクササイズ	2階研修室 火曜日	10:00 600円
	ピラティス	2階研修室 水曜日	11:00 600円
	エアロビクス	体育館 金曜日	600円
	ヨガ	2階研修室 木曜日	14:00 ～ 15:00 800円
	リラクゼーショ ンストレッチ	2階研修室 金曜日	13:30 ～ 14:30 600円
スクール ダンス	幼児クラス (4～6歳)	3階研修室 水曜日 (月2～ 4回)	17:00 入会金
	小学生クラス (小学1～4年生)		18:00 2,000円 月謝 18:15 2,000～ ～ 19:15 4,000円

指定管理施設からのお知らせ

倉吉市文化活動センター 指定管理者：倉吉文化団体協議会

住吉町77-1 (☎ / ☎23-6095)

【利用時間】火曜日～土曜日：午前9時～午後10時

日曜日：午前9時～午後6時

【休館日】月曜日

■モーニングシネマ(無料)

開催日	時間	タイトル
9月7日(火)	10:00 ～	引き裂かれたカーテン
9月14日(火)		白い恐怖
9月21日(火)		黄昏
9月28日(火)		セブン・イヤーズ・イン・チベット
10月5日(火)		潮騒

■リフレギャラリー(無料)

開催期間	展示内容
9月1日(水) ～ 29日(水)	2021年度倉吉文化団体協議会国際交流事業 ～ 呉一舟(オー・イルツ)写真展

■リフレプラザ倉吉文化教室 受講生募集中

教室	開講日時	受講料
パソコン・スマホ教室	毎週水曜、午後	1,500円/回
津軽三味線教室	毎週火曜、午後	3,000円/月
生け花教室	第1・3火曜、午後	1,500円/月
水彩画教室	第1・3水曜、午前	2,000円/月
オサキ着物教室	第1・3水曜、午前	2,000円/月
養生のための座式気功	第1・3水曜、午後	1,500円/月
エレキギター教室	第1・3水曜、夜	3,000円/月
養生としてのかんたん気功	第2・4水曜、午前	1,500円/月
基礎から学ぶ英会話	第2・4水曜、午後	1,500円/月
書道教室	第1・3木曜、午前	1,000円/月
ポピュラーピアノ教室	第2・4木曜、夜	3,000円/月
箏(こと)教室	第2・4土曜、夜	3,000円/月
煎茶教室	第2・4日曜、午前	2,000円/月

※開講日時欄の「夜」は、開始時間が午後5時半以降のものです。

※詳しくは、ホームページをご覧ください。お問い合わせください。



■第33回倉吉文化団体協議会連合展 出品作品募集

【募集ジャンル】日本画、洋画、書道、版画、彫刻、写真、工芸、デザインほか

【応募期限】9月30日(木)

※詳しくは事務局(☎23-6095)にお問い合わせください。お問い合わせください。



日 日時 所 場所 料 料金 持 持ち物 申 申込先

Examination
 **検診・健診** 健康推進課
 ☎27-0030 / ☎27-0032

健康診断のご案内

【受診方法】受診方法は個別・集団健診の2種類です。

個別健診	協力医療機関へ電話・予約 【実施期間】～2月28日(月)	持 受診券・保険証・ 自己負担金
集団健診	健康推進課へ電話・予約	

集団健診の日程

とき	受付時間	ところ	健診内容
9/10 (金)	午前8時半～10時	上小鴨コミュニティセンター	別表①
9/18 (土)	午前8時半～10時	倉吉体育文化会館	別表②

【別表①】

特定健診・長寿(後期高齢者)健診・一般健診・肝炎ウイルス検診・がん検診(胃、肺、大腸、前立腺)

【別表②】

特定健診・長寿(後期高齢者)健診・一般健診・肝炎ウイルス検診・がん検診(胃、肺、大腸、前立腺・子宮・乳)

※集団健診の申し込みは健診日程の7日前までに行ってください。

※集団健診は全健診で予約が必要です。

※受診方法・健診内容などの詳細は、「健康診査・がん検診の手引き」をご覧ください。

※75歳の誕生日以降は長寿健診になります。長寿健診受診券を発行しますので健康推進課にお申し込みください。

※85歳以上の人で各種健診を希望する人は、健康推進課にお申し込みください。

※新型コロナウイルス感染症の影響により中止が決まりましたら、予約した人には、電話にて中止の連絡をします。

健診を受けられる医療機関が増えました

次のとおり健診が受けられる医療機関が増えました。

医療機関名	みらい内科クリニック(昭和町2)
健診内容	特定健診、長寿健診、一般健診、がん検診(胃(内視鏡・経口・経鼻)、肺、大腸、前立腺)、肝炎ウイルス検診、国保人間ドック
電話番号	27-1144

※受診には予約が必要です(土曜日は午前中のみ)

Prevention&Care
 **介護予防とケア** 長寿社会課
 ☎22-7851 / ☎27-0032

9月の認知症の人と家族の会「家族の集い」

介護家族・介護体験者が参加して、お互いが抱えている悩みを語り合い、なんでも話し合える情報交換の場です。お気軽にご相談ください。

	とき	ところ
倉吉会場	9月8日(水) 午後1時半～3時半	倉吉交流プラザ

Healthcare
 **健康づくり** 健康推進課
 ☎27-0030 / ☎27-0032

9月は健康増進普及月間・食生活改善普及月間

統一スローガン

1に運動 2に食事 しっかり禁煙 最後にクスリ
 ～健康寿命の延伸～

■毎日プラス10分の身体活動を

生活習慣病の予防に効果がある運動として早歩きは、すでに科学的に実証されています。通勤通学のときや、ちょっとした移動時間に1日10分間の運動習慣。ちょっと汗ばむくらいの運動強度で十分に効果があります。

■1日あと70グラムの野菜をプラスしましょう

生活習慣病予防の観点から、県民はあと70グラム(小皿1皿分)ほど野菜の摂取量が足りません。食べ方としては、生野菜ではなく温野菜にすると食べやすくなります。スープでも煮物でも、忙しいときはレンジでチンで。野菜そのものの味や食感も変化するので食事自体が豊かになるところがおすすめです。毎食主食、主菜、副菜を組み合わせることでバランスのよい食事になります。



柔道整復師(整骨院・接骨院)の正しいかかり方 施術を受ける際は、負傷の原因を正確に伝えましょう

・保険証を使って受けられる施術は外傷性が明らかな骨折、脱臼、打撲、捻挫などに限られます。

保険証を使って施術を受ける場合に注意すること

- ・療養費支給申請書に署名、捺印の際には内容をよく確認しましょう。
- ・領収書は必ずもらって保管しましょう。
- ・交通事故など第三者の行為によるけがの場合は、届け出が必要です。

☎保険年金課(☎22-8151 / ☎22-2954)

献血(全献血)にご協力ください

日 9月26日(日) 午前9時半～正午、午後1時半～3時

所 倉吉未来中心

※新型コロナウイルス感染症の影響により、日程が変更になる場合があります。

※詳しくは、「鳥取県赤十字血液センター」ホームページをご確認ください。



☎鳥取県赤十字血液センター(☎0857-24-8101)

 **Baby&Mother**
母子保健  子ども家庭課
 (TEL27-0031/FAX22-8135)

健診	案内	とき	ところ
6か月児健診	令和3年3月生	7日(木)、8日(金)	
1歳6か月児健診	令和2年3月生	10月 13日(水)、14日(木)	伯耆しあわせの郷
3歳児健診※尿検査あり	平成30年9月生	19日(火)、20日(水)	

【受付】午後0時50分～1時15分／**持**母子健康手帳、アンケート用紙
 ※新型コロナウイルス感染症拡大防止のため、必要な感染症対策を講じて実施する予定です。感染症流行の状況に応じた急な変更の可能性もありますので、ご了承ください。
 ※対象のお子さん、ご家族などに風邪症状や発熱、呼吸器症状などがある場合は健診の受診をお控えいただくようお願いいたします。受診の際には、マスクの着用、検温をお願いします。

内容	とき	ところ	備考
フッ化物歯面塗布(無料)※要申込 【対象】未就学児	10月14日(木) 午後1時半～3時	中部歯科医師会 口腔衛生センター	持 歯ブラシ、タオル、母子健康手帳 申 中部歯科医師会口腔衛生センター (TEL22-5472)
離乳食講習会	10月27日(水) 午後1時半～2時半	伯耆しあわせの郷	対象者にはご案内します。

※妊娠・出産・子育ての相談は子育て世代包括支援センター「くらっこ」(TEL27-0031)へご連絡ください。
 相談日時：平日 午前8時半～午後5時15分

 **Play&Bred**
 子育て総合支援センター
「おひさま」イベント

おひさまわくわくランド「体を動かしてあそぼう !!」
 大型遊具を使って、跳んだり滑ったり、登ったり転がったりして遊びます。親子で思いっきり体を動かして遊びましょう。

日 9月22日(水)午後1時半～4時
 9月24日(金)午前9時半～正午
 ※時間内は自由に遊べます。

所 子育て総合支援センター「おひさま」
【対象】 市在住の未就学の子どもと保護者
 ※密集を避けるため、各回15組ずつとします。
 ※定員になり次第、締め切ります。

持 お茶、タオル、動きやすい服装
申 子育て総合支援センター「おひさま」
 (TEL/FAX22-3914)



9月10日～16日は自殺予防週間です

■身近にいる人を気にかけてみましょう

身近にいる人の悩みに気づいたら、声をかけ、支え合うことが自死予防につながります。一人一人が身近な人の様子を気かけ、心のサインに気づくことが、いのちを守ることににつながります。

■睡眠を見直しましょう

新型コロナウイルス感染症の拡大とその対策の影響を受けて、仕事や生活に不安やストレスを感じ、こころの不調を感じている人も少なくないと思います。こころの不調を感じている人の多くが不眠を認めていることから、「睡眠」を見直し、早期に気づくことが自死予防には大切になってきます。

■一人で悩まず相談を

次のような状況が続いたら、一人で悩まずかかりつけ医や専門の医療機関・こころの相談窓口に早めに相談しましょう。

- ・なかなか、寝付けない
- ・途中で何度も目が覚めてしまう
- ・ぐっすり眠った気がしない
- ・日中眠気が強くて、我慢ができない

■相談窓口

倉吉市健康推進課	TEL27-0030
中部総合事務所福祉保健局	TEL23-3147
精神保健福祉センター	TEL0857-21-3031
鳥取いのちの電話	TEL0857-21-4343 (毎日、正午～午後9時)
自殺予防いのちの電話(無料)	TEL0120-783-556 (毎月、10日午後8時～午前8時)

子育て世帯買い物応援協賛店が増えました

子育て世帯*が買い物をした場合に割引や特典などのサービスを受けられる「子育て世帯買い物応援協賛店」が新たに2店舗増えました。

*未就学の子どもがいる世帯または妊婦がいる世帯

【新たに増えた店舗】

店名	所在地	電話番号	サービス
フリチル昭和町店	昭和町2-116 北店舗	24-5362	スーパーボールくじ無料
フリチル山根店	山根538-2	27-1625	スーパーボールくじ無料

協賛店一覧や詳しい情報はこちら▶





チメフとは
チメフは、フライドチキン

韓国ドラマや映画を見ると何かを食べるシーンが多いです。食事をするシーンや飲み会で料理と酒を飲むシーンなど、さまざまな食べ物と飲み物が登場し、見ていると自然に食べたくなったりします。そのおいしそうな食べ物の中で今回はチメフについてお話しします。



「チ」の字と、ビールを意味する「メクチュ」の「メク」の字を合わせた造語で、フライドチキンを食べながらビールを飲むことを言います。最初は別々に言っていました。最初の間にセツトのようになり、今は普通に「チメク」で通じるようになりました。

チメフの始まり
1980年代から生ビールをメインの飲み物として提供したビアホールで、安くてボリュームがあるフライドチキンをおつまみとして出されたのがその始まりとされています。日本でもビールに唐揚げという組み合わせが人気なので、似ていると思います。

■今月の一言
「오늘저녁 치맥골?」
オスルチニョクチメクゴル
「今日の夜、チメフ、オッケー?」



ビール、フライドチキン、オーロラソースがかかったキャベツのサラダ

昔からサムゲタンやタツカルビなど、鶏肉をよく食べた

韓国人ですが、欧米のフライドチキンが入って来てからすごく人気になりました。しかし、韓国人の口には少ししょっぱくて脂っこかったので、改良が始まります。薄い衣でカリッと揚げたフライドチキンや隠し味でカレー粉を使ったチキン、また韓国人が好きな辛味・甘味・酸味を合わせたタレを作り、そのタレにフライドチキンをからめて食べるヤンニョムチキンも人気になりました。

鳥取看護大学
鳥取短期大学

七夕創作ワークショップにボランティア参加
鳥取短期大学 生活学科住居・デザイン専攻

7月3日(土)、倉吉未来中心アトリウムを会場に開催された七夕創作ワークショップ「色水であそぼう」に住居・デザイン専攻の学生6人が制作補助のボランティアとして参加しました。

ワークショップの内容は、透明なビニールチューブに水を入れ、そこに小さく切った色紙をひたすと、その色紙の色に水が変化するというもので、複数の色紙を入れると混色によってさまざまな色をつくることができ、また色紙の大きさによって色の濃さを調整することもできます。やり方次第でさまざまな作品をつ



ワークショップの様子



水の入ったビニールチューブに色紙を入れた作品

今月のまわりの保健室
9月15日(水)午後1時半～3時半(受付:午後1時から)
所鳥取看護大学

【内容】体脂肪・血圧・血管年齢・骨密度の測定、健康ミニ講話「血液中の中性脂肪・栄養素との関連」
※新型コロナウイルス感染症拡大防止のため、予約制とします。希望する人は、お電話でお申し込みください。なお、感染拡大の状況によっては中止することもあります。



Library 市立図書館

市立図書館 ☎47-1183 / FAX 47-1180
せきがね図書館 ☎ / FAX 45-2523

【イベントのお知らせ】※参加費無料、事前申込必要 放送大学出前講演会「読解力がないとどうなるの？ ～子どもたちの読解力低下と図書館のススメ～」

国際的な調査の結果、日本の高校生の読解力が低下傾向にあることがわかりました。これは、若者だけの問題ではありません。今何が起こっていて、何が問題なのか、講師からお話しいたします。

日 9月23日(木・祝)午後1時半～3時

所 倉吉交流プラザ 視聴覚ホール

【講師】放送大学鳥取学習センター客員准教授
御船斎紀さん

申 市立図書館 / 【受付開始】9月7日(火)午前9時

【定員】80人

【夢・実現! スタートアップ創業勉強会】

図書館には創業や経営に役立つ情報がそろっています。創業するにあたりデータベースの活用方法などを学びリサーチ・マーケティング力をつけましょう。

日 9月18日(土)午後1時～4時

所 倉吉交流プラザ 第1研修室

【講師】鳥取県よろず支援拠点チーフコーディネーター 樋野泰広さん

申 市立図書館 / 【定員】20人

労働セミナー「円滑な人間関係を築くためのアンガーマネジメント」

日 9月9日(木)午後2時～3時半

所 倉吉交流プラザ 視聴覚ホール

申 鳥取県中小企業労働相談所みなく倉吉 ☎23-61311

無料相談会 ※要申込

特許等無料相談会	9月1日(水)午後1時～4時
ビジネス情報相談会	9月1日(水)午後1時～4時
こころの相談	9月3日(金)午後2時～4時
起業・経営なんでも相談会	9月26日(日)午後1時～5時

9月の開館日カレンダー

	日	月	火	水	木	金	土
■休館日				1	2	3	4
○おはなしかい(11:00～) 倉	5	6	7	8	9	10	11
◇あかちゃんのおはなしかい(10:30～) 倉	5	6	7	8	9	10	11
◇あかちゃんのおはなしかい(10:30～) 関	12	13	14	15	16	17	18
△おはなしかい(10:30～) 関	19	20	21	22	23	24	25
▽音読教室(10:30～) 倉	19	20	21	22	23	24	25
□むかし話をきく会(11:00～) 倉	26	27	28	29	30		

《特別資料整理休館日》

9月30日(木)～10月7日(木)



Museum 倉吉博物館

☎(☎22-4409 / FAX 22-4415)

◎自然ウォッチング◎秋の星座と木星と土星

南の空で見頃を迎えている木星と土星を中心に夏から秋の星座の観察を行います。

暗くなると南の空に明るい2つの星が見えてきます。写真左側の一番明るい星が木星で、しま模様や衛星が見られますし、右側の土星は輪を見るのに適した時期になります。

また、東の空にはペガサスの大四辺形やカシオペア座など秋を代表する星座も見えます。秋の夜空を一緒に眺めましょう。

日 10月2日(土)午後7時半～9時頃

【受付開始】9月19日(日)午前9時より電話受付

所 倉吉博物館裏駐車場

【定員】50人(先着順)

※雨天中止

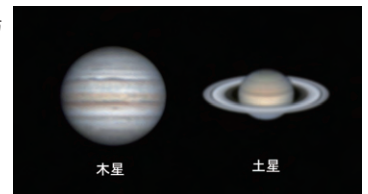

開催中の展覧会(9月26日(日)まで)

第10回菅橋彦大賞展

現在開催中の菅橋彦大賞展では、入館者による人気投票を行っています。一番人気の作品は倉吉市で買い上げし、博物館の所蔵品展で今後も鑑賞できる作品となります。展示作品の中からお気に入りの1点を見つけて、投票してください。歴代の市民賞作品も展示しています。

人間国宝・大坂弘道展

大坂弘道展では、作品が生まれた工房の再現展示を行っています。作品図面を描いたドラフター、カンナや彫刻刀などの道具などを作品とともにご覧いただき、人間国宝・大坂弘道の創作の様子を身近に感じていただければ幸いです。



9月の休館日

6日(月)、13日(月)、27日(月)

※28日(火)～29日(水)は臨時休館



宅配便業者を装った「不在通知」の偽 SMS に注意！

～URLにはアクセスしない、ID・パスワードを入力しない～

くらすけくんの携帯電話のショートメッセージサービス(SMS)に不在通知が届きました。URLを開こうとしたところ…



<p>センターによるとね、身に覚えのない請求を受けたり、SMSが多数送信されるトラブルが多発してるらしいよ</p> <p>ケース1</p> <p>偽サイトにアクセスして不正なアプリをインストールした</p> <p>同じ内容の偽SMSが多数送信されて身に覚えのない通信料が発生</p>	<p>センターによるとね、身に覚えのない請求を受けたり、SMSが多数送信されるトラブルが多発してるらしいよ</p> <p>ケース2</p> <p>偽サイトにアクセスしてID・パスワードなどを入力した</p> <p>キャリア決済などを不正利用されて身に覚えのない請求を受けた</p>
--	---



中部消費生活センター

消費者トラブルでお悩みの方は気軽に相談ください
(☎22-3000)

↓詳しくはこちら



次のことに気をつけるといいらしいよ

- 1 SMSやメール内のURLはむやみにアクセスしない。
- 2 IDやパスワード、暗証番号などの個人情報安易に入力しない。
- 3 偽サイトにID・パスワードなどを入力した場合、すぐにパスワードを変更する。
- 4 キャリア決済などの不正利用がないか、携帯電話会社などに確認する。
- 5 SMSで届いたURLから安易にアプリをインストールしない。
- 6 不審なアプリをインストールした場合、機内モードにして、アンインストールする。



●倉吉市の人口●

(住民基本台帳)

男：21,699人 (- 14)

女：24,091人 (- 41)

計：45,790人 (- 55)

20,655 世帯 (- 6)

(R3.7.31現在)

編集後記

灘手軽トラ市を取材。タマネギ詰め放題百円など、新鮮野菜が格安で手に入るなど、何かと驚きの朝市でした。次回は10月開催予定。どんな秋の味覚が並ぶのか、今から楽しみです。(・I・I)

今月の1枚で紹介したひまわりは地元有志の皆さんが関金区元氣を取り戻そうと6月に種植えをしたもの。休耕田を利用した畑には約1万本の花が咲いたそうです。久々に明るい話題でした。(R・E)

今月の1枚

Instagram企画
It's #myくらよし

開金保育園近くに咲くひまわり。かわいくな～♪

投稿方法はコチラ!