

市報

くらよし

1

令和3年(2021年)

No.1511

新年あけまして

おめでとーございませう

特集

農業という選択

主な内容

- ・年頭のごあいさつ
- ・2020年市政主要ニュース
- ・「年金生活者支援給付金」の請求はお済みですか？

年頭のごあいさつ

コロナに負けず、元気な倉吉づくりを

倉吉市長 石田耕太郎



新年、明けましておめでとうござい
ます。

市民の皆さまには、お元気で初春を
お迎えのこととお喜び申し上げます。

昨年は、年初に市役所第2庁舎が業
務を開始し、中部地震からの復旧、復
興に一定の目途が^{めど}ついたと思っていた矢
先、新型コロナウイルス感染症という
新たな脅威に見舞われ、その対応に振
り回された1年になってしまいました。
多くの店舗などが営業時間の短縮や一
時閉店などを余儀なくされたほか、イ
ベントの中止・延期や施設の利用休止
も相次ぎ、まちの賑わいが大きく損な
われることとなりました。

このため、市としても、プレミアム
付観光振興券の発行や経営持続化給付
金の支給など、市民の皆さまの生活や、
事業所の経営を支えるための措置を講
じさせていたいたいところです。

この新型コロナウイルス感染症は依
然として拡大を続けています。マスク
の着用、うがい、手洗い、アルコール
消毒などの基本的な感染予防策や、密
を避け人との距離をとること、飲食の
際に大きな声で話をしない、換気に気
を付けるといった、新しい生活様式の
徹底をしていただき、感染拡大防止に
努めていただきたいと思えます。

しかし、こうした状況の中にあつて
も、私たちはまちづくりの手を止める

ことはできません。市民の皆さんにも、
感染予防策を講じながら、福高祭や、
地域の活性化、ブランコンテストの開催、
歴史資源を生かしたまちづくりに取り
組むなど、さまざまな取り組みを進め
ていただきました。

倉吉の将来にとって重要な県立美術
館についても、事業者が決定し、具体
的な構想案も示され、担当する美術館
整備局も設置されました。いよいよ開
館に向けて、美術館の整備・運営の取
り組みが開始されることとなり、期待
も高まってきました。私たちも、この
美術館の整備を地域の活性化に生かし
ていくため、一層の努力をしていきたい
と思えます。

現在、倉吉市の将来を見通した第12
次倉吉市総合計画の策定を進めていま
す。市の将来像を描くとともに、行政
と地域、そして市民の皆さんが一緒
になって地域づくりに取り組んでいく、
そういう枠組みをつくっていききたいと
思っています。

コロナに負けないで、皆さんと共に、
元気な倉吉づくりに取り組んでいき
たいと思えます。

今年1年が市民の皆さまにとりまし
て素晴らしい年になりますことを祈念
しまして、年頭のごあいさつとさせて
いただきます。



市民一丸となって苦難を乗り越える

倉吉市議会議長 伊藤正三

明けましておめでとございます。市民の皆さまには、健やかに新年を迎えることお喜び申し上げます。

さて、昨年早々から新型コロナウイルス感染症の世界的まん延により、日本国内隅々まで大変な事態となっております。本市でも、飲食店などを中心に営業時間短縮や一時閉店が相次いだほか、「打吹まつり」や「ばえん祭」などのイベントの中止や延期、各施設の利用中止で、まちの賑わい、交流の場が失われました。そんな中、本市では国の特別定額給付金の支給、プレミアム付観光振興券の発行、経営持続化支援事業による給付金の支給、家賃補助など、さまざまな市民や事業者に対する支援を行いました。

本市議会といたしましても、令和2年度予算の議会費の一部を減額し、新型コロナウイルス感染症対策事業の財源の一部として活用していただくよう、7月8日に石田市長へ申し入れを行いました。

しかしながら、新型コロナウイルス感染症の終息にはまだまだ至りません。今後、経済活動や観光業へさらなる悪影響を与え、市民や事業者の生活を脅かす恐れがあります。世界的な、日本国内にも大きな危機をもたらす災いは地方自治体だけでは対応できません。そこで、本市議会では令和2年3月25日に「大規模かつ継続的な地方への経

済対策を求める意見書」を内閣あてに提出しました。市議会の役割は、市民の生活を守り、地域の経済を守ることで、この役割を果たすため、行政と共に経済対策に取り組んでまいります。

そんな中でも昨年は1月の市役所第2庁舎オープンにより中心市街地の人の流れが盛んになり、10月には「小川家住宅をはじめとする歴史的資源を活用した観光まちづくりの推進に向けた連携が市、財産保有者、まちづくり会社、宿泊業者、地元金融機関の間で結ばれました。また、倉吉商工会議所を中心に「フィギュアのまち倉吉を創る」が発足し、今後は官民一体となって「フィギュアや「ひなびタト」などをはじめとしたコンテンツを活用した取り組みを行ってまいります。

このような動きを県内外からの誘客につなげ、賑わいある中心市街地活性化に向けたまちづくりを進めましょう。

しばらく苦難の時は続くと思いますが、市民一丸となり乗り越えていかなければなりません。本市議会はその先頭に立ち、困難な課題を解決すべく、なお一層の努力を重ねてまいります。そして今後も引き続き市民により信頼され、開かれた市議会を創ってまいります。

今年1年が、市民の皆さまにとりまして健康で幸多い年になりますことを祈念し、年頭のごあいさつとさせていただきます。



2020年

市政主要ニュース

令和2年は皆さんにとってどのような1年でしたか？
倉吉市でもさまざまな出来事がありました。その中から主要な話題を
ピックアップして紹介します。

問 企画課 (☎ 22-8161 / FAX 22-8144)

上

灘公民館が優良公民館表彰で優秀館(全国で5館)に選ばれる



全国の公民館の内、特に地域住民の学習活動に大きく貢献した優良公民館として、上灘公民館が表彰されました。また、その中でも特に優れた活動を行った「優秀館」(全国で5館)にも選ばれました。

新

新型コロナウイルス感染症の影響広がる



観光振興券販売会場の様子

新型コロナウイルス感染症の影響で飲食店などの時短営業や一時閉店、イベントの中止や各施設の利用休止などが相次ぎ、市は特別定額給付金の支給、観光振興券の発行などの支援策を行いました。

県

立美術館の整備に向けて準備が進む



美術館のPFI業者が決定しました。また、県立美術館と共に歩む中部地区の集い協議会のロゴマークが決定し、小学生5000人の絵で作ったモザイクアートの巡回展示も行われ、開館に向けた準備が進みました。

市

役所第2庁舎オープン



市民生活に身近な窓口業務を集約した第2庁舎が1月6日にオープンしました。市民交流の拠点として、市民サービスの向上とともに、中心市街地の活性化への貢献が期待されます。

上 小鴨小学校広瀬分校閉校



令和2年4月に廃校となった上小鴨小学校広瀬分校の閉校行事が広瀬分校で行われ、地域住民など約100人が参加しました。式の最後に校名板が教育長に返納され129年の歴史に幕を下ろしました。

第 2期倉吉市中心市街地活性化基本計画始動



第2期倉吉市中心市街地活性化基本計画が策定され、県立美術館や小川家住宅整備のほか、円形劇場くらよしフィギュアミュージアム、打吹回廊と市内観光施設との連携周遊策の取り組みが期待されます。

歴 史的資源を活用した観光まちづくりの推進に向けた連携協定締結



中心市街地に現存する歴史的資源を保存、活用した観光まちづくりに関する事業を推進するため、市、財産所有者、まちづくり会社、宿泊事業者、地元金融機関が連携するための協定締結式が行われました。

夏 季鳥取県高等学校野球大会で倉吉東高等学校が優勝



「全国高校野球選手権鳥取大会」の代替大会である「わかとり夢の特別大会2020年夏季鳥取県高等学校野球大会」で倉吉東高等学校が決勝で鳥取城北高等学校に7対5で勝利し、優勝しました。

フ ィギュアやコンテンツを活用した街のにぎわいづくり進む



ふるさと納税を活用したひなビタ♪マンホールの作成や官民一体となった「フィギュアのまち倉吉を創る会」の設立など、フィギュアやコンテンツを活用した街の賑わいづくりが進みました。

名 誉市民の大坂弘道氏逝去

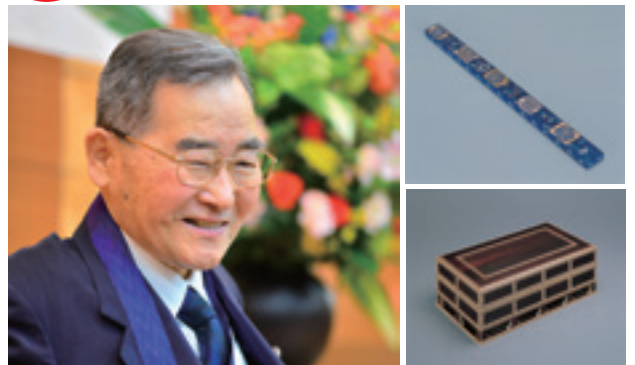

名誉市民の大坂弘道氏(83歳)が、9月25日に逝去されました。平成9年には鳥取県出身者として初めて重要無形文化財「木工芸」保持者(通称:人間国宝)に認定され、翌10年には紫綬褒章を受章されました。

特集

農業という選択



「農業」と聞いて、どんなイメージが思い浮かびますか？

「農家の高齢化」「後継者不足」「耕作放棄地の増加」「大変な割に稼げないのでは」といった暗いイメージを持つ人も多いのではないのでしょうか。

一方で、農業に魅力を感じ、「農業を仕事にしたい」と倉吉に移り住む若者がいます。また、農家を継がずにいたけれど、「やっぱり農業をしたい」と新たな道を歩み始める若者がいます。

彼らは農業のどこに魅力を感じ、どのような思いで取り組んでいるのでしょうか。

今まさに、熱い思いと夢を持ち、「農業」という職業を選択した若手農業者の姿を通して、職業としての「農業」の魅力を探ります。

問 農林課 ☎ 22-18157 / FAX 23-9100





自分の望むライフスタイルを農業で実現したい



かわせ ひさし
川瀬 悠さん(37歳)
(新規就農研修2年目/福守町)

鳥取県は就農支援策が充実

倉吉に移住し、新規就農に向け研修中の川瀬悠さん。就農を考え始めたのは、移住フェアがきっかけといえます。

「移住フェアで、倉吉に移住して農家になった人と話す機会があり、移住先の職業として農業を意識しました。移住前の情報収集で、鳥取県の就農支援策が充実していることが分かり、農業に選択肢が固まりました」
移住1年目は鳥取県立農業大学校のアグリチャレンジ科で4か月間農業の基礎を勉強し、2年目の平成31年からアグリスタート研修を受けています。

「研修1年目は親方のもとでスキルなどの栽培方法をつきつきりで勉強させてもらいました。2年目の今は、鳥取県農業農村担い手育成機構が借りている農地を使い、自分でス

イカ、キャベツなどを作る実践的な研修をしています」

メリハリの利いた働き方を

今年度で研修を終え、独立を控える川瀬さん。独立後は、スイカをメインに作りつつ、秋～冬はキャベツとブロッコリーの栽培を計画しています。

「スイカをメインに選んだ理由は、所得が高く、栽培期間が比較的短いからです。メリハリが利いた働き方が好きなので、繁忙期に体力が許す限り働いて集中的に稼ぎ、できれば1か月くらいバカンスがほしいと考えています。自分のしたいライフスタイルに合わせて作物を選べるのが農業のいいところでもあるかなと。親方には『そんなに甘くないぞ』と苦い顔をされそうですけど(笑)」

一歩踏み込んでみては

「つまいものを作って認められる農家になりたい」と将来を語る川瀬さん。経験をもとに、就農を目指す人にエールを送ります。

「農業が儲からないと思って二の足を踏んでいるんだつたら、それは半分誤解です。頑張つて良いものを作れば稼げるので、一歩踏み込んでみてはどうでしょうか。ただし、体力的には大変なこともあるので、そこは覚悟を持って参入してください」

親方に聞く

昨年からアグリスタート研修の親方となり、研修生の受け入れを始めた岸本泰明さんに話を聞きました。

14年間の農業経験を経て、自分に技術が来てきたと思い受け入れを決めました。川瀬さんのように県外から来てくれた人を助けたいと思つたことも理由のひとつです。

地域に若い就農者がいると、自分たちのような先輩農業者も刺激を受けるので、地域の農業が盛り上がります。また、若い就農者を指導することで、自分の技術もあがります。若い就農者が地域にどんどん増えるといいですね。

農業のいいところは、作物や面積など自分で考えて自分で決められるところ。頑張つたら頑張つた分、いい作物ができて収入もあがるので、やりがいを見つけやすいかもしれない。今は資金の支援もたくさんあるので、どんどん活用してください。



岸本泰明さん(42歳)
(アグリスタート研修親方/国分寺)

就農支援策

鳥取県立農業大学校 アグリチャレンジ科

農業の基礎知識と各種品目の栽培管理の基本を4か月で学びます。

研修終了後の就職先、農業経営の開始に向けた準備(より実践的な研修)など、進路選択をサポート。雇用保険を受給しながら研修を受けることができる「公共職業訓練」です。

※雇用保険対象外の人も、別途助成を受けることができます。

問 県立産業人材育成センター倉吉校
2612247 / ☎ 2612248

アグリスタート研修

最大2年間、優れた技術を持つ先進農家のもとで、実践的な農業経営を学びます。

就農予定地域や関係機関と共に研修から就農までをサポート。研修期間中は、支援制度による生活支援を受けることができます。

問 公財鳥取県農業農村担い手育成機構
☎ 085712618349



畜産はめちゃくちゃ楽しい



野儀増弘さん(38歳)
(認定新規就農者5年目/福山)

鳥取和牛の人気に後押しされて

「自分の牛を飼いたい」と決意し、支援策を受けやすい認定新規就農者となり5年計画で就農準備を進めた野儀増弘さん。家業の和牛肥育ではなく繁殖での就農を選んだのは、鳥取和牛の将来性を見越してでした。

「独立を決めた平成27年当時は、鳥取和牛の良い種牛が出そうと話題になり子牛の値段が上がったため、肥育の収益が目減りしていました。親が営む肥育と競合しないよう、新規就農という形で繁殖を始めることにしました。県が進める増頭事業の条件がとても良く、ゼロから始めるには今しかないという時でした」

国や県、市の支援を受けて機械や建物を整備し、現在は母牛や子牛を33頭飼育する野儀さん。この5年間はほぼ事業計画通りに進んだといいます。

「コロナ禍でも鳥取和牛の人気は衰えていないので、助けられた格好

です。他県では、こうはいかなかったでしょう。コロナ支援策を利用しながら、みんなと協力してなんとかやっています」

地域の人たちと協力して

経費を抑えるため、飼料の自給率増と、たい肥の地域循環に取り組み野儀さんは、地元農家との耕畜連携を意識しているといいます。

「この辺りはものすごく農業を頑張っているの、休耕田がほとんどないんです。そういうところで牧草を作っていくのはなかなか難しいんですが、地元農家と協力し合って田んぼの糞わらとたい肥を交換したり、稲作の裏で牧草を作ってもらったりしています」

モチベーションが全て

認定新規就農者期間が終了し、今年認定農業者となる野儀さんは、「始めたらゴールではない」と話します。

「畜産はずっと次の一手を考えていかなければいけない仕事。継続するためには、『やりたい』というモチベーションが全てです。そして、それを応援してくれる周りの人たちが必要です」

畜産の魅力を伝えるのは難しいという野儀さんですが、「和牛繁殖はめちゃくちゃ楽しい」と断言します。

「始めた5年前より、いい牛を育てる技術が身に付いてきたと実感できる今の方が、モチベーションが高いです。自分が試した交配の組み合わせや育て方などの成果が出たと思える子牛を自信を持って競りに出して、別の農家ももっといい牛を出してくる。尊敬するライバルがたくさんいるので、勉強させてもらっています。いい牛を作ればちゃんと返ってきます。すごく楽しいです」

まずは相談してみよう

やり方が分からないから就農できないのではと推測する野儀さん。「まずは知ることが大事」と話します。

「まずはどこに相談したらいいか知るところから始めましょう。就農の相談は農業改良普及所や市役所農林課へ。仕事をするとしたら、自分が目指す規模や志の農家を見つけて相談したり教わるのが一番いいと思います。経験に基づかない知識では役に立ちません。あとは、とにかくやってみるのだと思います」



経費節減のため柵を手作り。機械の手入れや税金の勉強など仕事は多岐に渡ります。

就農支援策

農業次世代人材投資事業 (経営開始型)

次世代を担う農業者になることを志す原則50歳未満の新規就農者に対し、就農直後の所得確保を支援する交付金を交付します。
※毎年交付要件が変わります。

交付額 年間最大150万円(最大5年間)

就農応援事業

認定新規就農者に対し、就農初期に必要な運転資金、基盤整備費などに活用できる交付金を交付します。

※農業次世代人材投資事業との併用不可
交付額 1年目・毎月10万円、2年目・毎月6万5千円、3年目・毎月4万円

就農条件整備事業

認定新規就農者が就農時に必要な機械・施設を整備する場合などに助成します。

助成額 上限600万円(事業費の半額を補助)
※就農から5年以内かつ、就農時65歳未満に限る。

☎農林課 022-8157 / FAX 023-9100



私たちが応援します！

新規就農 応援団

新規就農者の相談にのり、実現までをサポートする倉吉農業改良普及所と市役所農林課に話を聞きました。

倉吉農業改良普及所

TEL 23-3191 / FAX 23-3198

新規就農者を中心に、農地や支援制度の情報を提供したり、就農者間のつながりづくりに取り組んでいます。

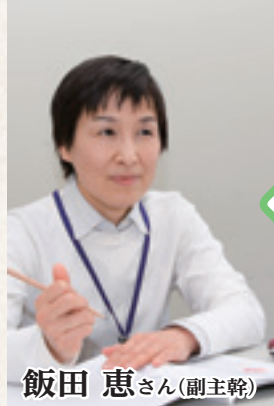

飯田 恵さん(副主幹)

今、農業が注目されています

この10年で、農業がひとつの職業として注目されてきたと感じています。農家経験が無い人から農業をしたいという相談を受けることが一気に増えたため、県としても新規就農専門の部署を立ち上げ、研修制度を充実させてきたところです。未経験であっても、農業を職業のひとつとして選ぶ人が増えるにつれ、家が農家だが農業を離れていた人も農業をしたいという機運があがってきました。

近年の新規就農者数(人)

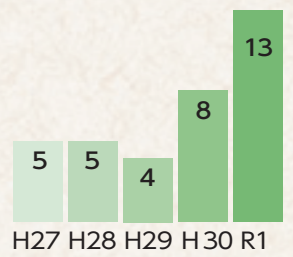

※倉吉農業改良普及所管内(倉吉市・湯梨浜町・三朝町)の就農者数

農業に魅力を感じて

新しく農業を始める人は、農業にそこがれや夢をもち、ひとつの職業として農業を選ぶというパターンが多いようです。雇われるのではなく、自分の思うやり方でいい、形になって返ってくるころに魅力を感じているのではないのでしょうか。

実際に新規就農に取り組む人たちはすごく考えがしっかりしています。しっかりと自分のビジョンを持っていてキラキラ輝いています。それを見て農業をしたいという人が増えているので、すごくいい流れにあると感じます。

あと、きちんと地域の人とつながりを持ってやっている人は成功しています。農業こそ人とのつながりが大事で、自分一人ではできないことが本場に多いんです。地域や農協の人など、いろんな人とつながりを持つという人は、成長のスピードが早く、確実に成功しています。

新規就農者増で地域が活性化

若い就農者が増えることで、地域が活性化しています。倉吉のスイカを例に挙げると、スイカ生産者でつくる生産部会が、新規就農者を一人前にしようと積極的な活動を行っており、県下の先進事例として注目されています。生産部会は、新規就農者の意見をしっかりと受け止め、うまくキャッチボールをしています。また、新規就農者に負けられない、もつと技術を上げようという流れが出てきて、いい循環が生まれています。そうやって活気があるせいなのか、近年、スイカの単価もいんです。

消費者の皆さんには、倉吉の農畜産物を積極的にPRしてほしいです。活気がある中で生産される地元産物の農畜産物って、やっぱりおいしいはず。倉吉の特産品を誇りをもってPRしたり、選んで買うことで、農家を応援してほしいと思います。

夢の実現を応援します

農業は今、輝いている先輩たちが本場に多いので、農業を始めたいと思っている人は、一度覗きにきてください。夢を実現するために、一緒に農業をしませんか。普及所は全力で応援します。

市役所農林課

TEL 22-8157 / FAX 23-19100

市民に一番身近な窓口として、就農者の状況に応じたサポートを各専門機関と連携して行っています。

お気軽にご相談ください

新規就農者が利用できるさまざまな支援策が必要な人に届くよう、農林課窓口のほか、市内外の就農相談会、農協、農業大学校、普及所などの窓口で相談を受け付けています。

農林課では、就農を希望する人に農業大学校での農業体験や農業研修の紹介や、先輩農家さんと話をしてもらう機会を設けたり、最近ではオンラインミーティングサービスを利用した就農相談も行っています。

就農当初の経済的な不安のサポート、親元就農、移住をして新たに農業を始める人など、それぞれの状況に応じた支援制度をご案内していますので、まずはお気軽にご相談ください。



農林課 三浦主事



「年金生活者支援給付金」の請求はお済みですか

☎年金給付金専用ダイヤル(☎0570-05-4092)、保険年金課(☎22-8124/☎22-2954)、倉吉年金事務所(☎26-5311)

年金生活者支援給付金の請求がまだの人は早めに手続きを行いましょう。なお、すでに受給している人は手続き不要です。

請求方法

日本年金機構から、請求書(はがき型)が届いている人

必要事項を記載し、はがきに切手(63円)を貼って、2月1日(月)までに届くようにポストへ投函してください。

日本年金機構から請求書(A4版)および所得状況届が届いている人
(日本年金機構で令和元年分の所得額等の確認が必要な人)

下記の【支給要件】を満たす人

必要事項を記載し、必要な証明(※)を受けて、日本年金機構または、保険年金課で手続きをしてください。
※基礎年金番号が分かるものをご用意の上、事前にお問い合わせください。支給要件の判定に必要な証明をご案内します。

日本年金機構から請求書が届いていない人
(令和2年4月2日以降に支給要件に該当された人には請求書が送付されません)

令和2年4月2日以降に世帯構成の異動・申告などで市民税非課税世帯となり、かつ、下記の【支給要件】を満たす人

日本年金機構または、保険年金課で手続きをしてください(基礎年金番号が分かるものをご用意の上、事前にお問い合わせください)。

令和2年4月2日以降に老齢、障害、遺族基礎年金の受給が始まり、かつ、下記の【支給要件】を満たす人

年金の裁定請求と併せて手続きをしてください。

【支給要件】

老齢基礎年金を受給している人

※次の要件をすべて満たしていることが条件です。

- ・65歳以上
- ・世帯全員の市民税が非課税
- ・前年の年金収入額とその他の所得額の合計が879,900円以下

障害基礎年金・遺族基礎年金を受給している人

- ・前年の所得額が4,621,000円以下
- *扶養親族の数に応じて増額

給付金の受け取り

給付金の受け取りは、原則、請求月の翌月分から始まり、年金と同じ受取口座に年金とは別に振り込まれます。

ただし、令和2年度の特例として、令和3年2月1日までに請求書が届くように投函すると、令和2年8月分からさかのぼって給付金を受け取れます。**令和3年2月1日までに請求書が届かなかった場合は、令和2年8月分から令和3年2月分までの給付金を受け取れず、請求した月の翌月分からの受け取りになりますので、ご注意ください。**

市県民税申告会場を変更します

☎税務課(☎22-8115/☎27-0518)

申告会場

市役所第2庁舎(堺町2丁目)

※倉吉体育文化会館(山根)では開催しません。

期間

2月16日(火)～3月15日(月)

※土日祝日は除きます。

※所得税確定申告会場は、倉吉税務署(上井)で変更ありません。

※駐車場は、宮川町観光駐車場をご利用ください。

※感染症対策のため、入場前の検温やマスクの着用などにご協力をお願いします。

※会場内混雑を避けるため、郵送での申告書提出にご協力をお願いします。

※そのほか、詳しくは市報2月号・市ホームページなどでお知らせします。



密を避けて

自宅から確定申告

☎倉吉税務署(☎26-2721)

パソコン・スマホで申告できるe-Taxが便利

マイナンバーカードと、ICカードリーダライタまたはマイナンバーカード対応のスマートフォンがあれば、e-Taxで申告書を提出できます。多くの人が訪れる申告会場に出向く必要がないe-Taxを、ぜひご利用ください。

「確定申告書等作成コーナー」を使ってさらに便利

国税庁ホームページ内「確定申告書等作成コーナー」の案内画面に従って金額などを入力するだけで、申告書などが作成できます。

スマホ専用画面(1月上旬公開予定)▶

作成した申告書は、e-Taxで送信するか、印刷して郵送などで倉吉税務署に提出しましょう。



ハート・バリアフリー

倉吉市人権政策課

☎22-8130 / ☎23-9100

✉jinkenseisaku@city.kurayoshi.lg.jp

人権相談の日程(予定)

【倉吉会場】

☎1月18日(月)午後1時～3時
2月18日(木)午後1時～3時

所 第2庁舎会議室301

【関金会場】

☎1月29日(金)午後1時～3時
2月26日(金)午後1時～3時

所 高齢者生活福祉センター

第46回 倉吉市部落解放文化祭

～人間解放の文化を創造しよう～

日時 1月29日(金)～31日(日)

場所 倉吉未来中心アトリウムほか

内容

●作品展示

☎1月29日(金)～31日(日)

午前9時～午後5時

所 倉吉未来中心アトリウム

●映像鑑賞

☎1月31日(日)午後1時半～2時半(開場午後1時)

所 倉吉交流プラザ視聴覚ホール(市立図書館2階)

【第1部】「部落の心を伝えたい ネット差別を許すな!～川口泰司～」

【第2部】「涙に浮かぶ記憶 戦争を次世代へ伝えて」

部落解放文化祭とは

部落解放文化祭は、部落問題に視点をおき、地域の解放の文化を掘り起こして、その価値を見直すことで差別に気付き、部落問題の解決と、人権の確立を自分自身の課題として差別をなくする力をつけるため、毎年度開催しているものです。

今年度は、感染症対策のため、規模を縮小して開催します。ぜひご来場ください。

みなさんのご来場をお待ちしています



●「日本女性会議2022 in 鳥取くらよし」大会テーマが決定しました

スマイルイン
Smile in くらよし

～だれもが共に笑顔になれる夢ある未来～

このテーマには、「だれもが笑顔になれる明るい未来が続いていく社会」を作っていくきっかけの大会にしたいという思いを込めています。

●大会シンボルマーク・ロゴタイプを募集します

倉吉大会を広くPRすると共に、大会のコンセプトに合った親しみやすく倉吉らしいシンボルマーク・ロゴタイプを募集します。

【募集締切】2月26日(金)必着

【募集資格】年齢、プロ・アマ問わず個人やグループ、法人など、誰でもご応募いただけます。

※詳しくはホームページをご覧ください。



くらよし男女共同参画推進スタッフ募集

男女共同参画の理解を深め、市民への普及と啓発活動をするスタッフを募集します。

【任期】令和3年4月1日～令和4年3月31日

【活動例】男女共同参画に関わる研修受講・啓発資料の作成・同和教育町内学習会での啓発活動など

【募集人数】若干名

【募集方法】住所、名前、電話番号を人権政策課までご連絡ください。

【募集期限】3月12日(金)

【これまでの活動内容】(参考)

研修会、グループワーク、啓発パンフレットの作成、町内学習会での朗読劇



～博物館特別講座 珠玉の美を求めて大坂弘道の世界～

故大坂弘道氏をしのんで

11月14日(土)

令和2年9月に逝去された名誉市民である大坂弘道氏の創作活動を紹介する講座が、出身地の上北条地区公民館で開催されました。市内外から参加した約60人は、大坂氏と交流のあった博物館学芸員が語る素顔の大坂氏の様子などを聞いた後、作品2点を間近で鑑賞しました。河北中学校の授業の一環として参加した^{すきかみこやた}杉上琥弥汰さん(13歳)は、「手作りとは思えないほどきれいな模様の作品。人間国宝が地元出身と知って驚きました」と大先輩の感想を誇らしく話しました。



～鳥飼家住宅一般公開～

鳥飼家住宅で昔の暮らしを体験

11月15日(日)

県保護文化財に指定されている鳥飼家住宅(関金宿)が一般公開され、親子連れなど約100人が参加しました。参加者は、稲扱千刃でもち米の脱穀を体験したり、いろり端で関金竹細工クラブ(穴戸剛代表)に習いカッコウ笛やかざりかごを作るなどして、昔の暮らしや遊びを体験しました。大人向けのかざりかご編みに挑戦した山崎真優さん(9歳)は、「鳥飼家を外から見た様子がおじいさんの家に似ていて懐かしい感じがした。竹かごを編むのが楽しかったです」と話しました。

～倉吉交流プラザ・イルミネーション点灯式～

イルミネーションで元気になって

11月20日(金)

倉吉の冬の夜を彩るイルミネーションが倉吉交流プラザに設置され、その点灯式が行われました。イルミネーションには約2万個のLEDライトを使用し、鳥取県電業協会中部支部(寺地建支部長)が倉吉総合産業高校電気科の生徒約20人と協力して設置したものです。設置に協力した倉吉総合産業高校電気科の田中大樹さん(17歳)は「新型コロナウイルスの影響で大変な思いをしている人が多いと思うが、イルミネーションを見て元気になってほしい」と話しました。

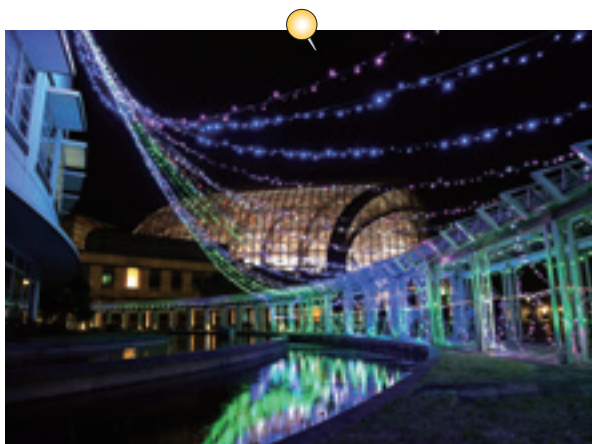

太陽光発電
住宅用の固定価格買取期間は**10年**
満了後の対策
蓄電池で電気の**自給自足!!**

電気代の節約
停電対策
環境にやさしい

株式会社 **エナテクス**
倉吉市溝谷町2-73 www.enatex.co.jp

☎(0858) **28-1111**

謹賀新年

昨年にご愛顧頂きありがとうございます。
本年もよろしくお願ひ致します。

地域の皆様に愛される店舗を目指して
スーパーマーケット

TOHO Ajiso
東宝ストア 新あじそう

広告募集中!!
倉吉市企画課
TEL 2218161 / FAX 2218144

～こども食堂へサツマイモ寄贈～
いつもおいしいごはんをありがとう

11月21日(土)

地域のために頑張ってくれているこども食堂「ほっとここ」(越殿町)を応援したいと、明倫地区住民有志が育てたサツマイモを河原町・越殿町子ども会有志と収穫し、約20kgを寄贈しました。河原町子ども会の高間心菜さん(10歳)は、「ほっとここにはよく来ます。私たちが掘ったサツマイモを、食堂に来るみんなに食べてもらいたいです」と話しました。子どもたちは、お礼にランチをごちそうになり、満足した様子で帰りました。



サツマイモを受け取った田中昭子ほっとここ代表(右)と子ども会の皆さん

～北谷地区 新型コロナに対応した避難所開設訓練～
避難所での混乱を防ぐため

11月22日(日)

新型コロナウイルス感染症に対応した避難所の開設訓練が北谷小学校体育館で行われ、北谷地区の住民約30人が参加しました。この訓練は災害時の避難所での混乱を防ぐことなどを目的として行われたもので、参加者は受付での検温、体調の聞き取り、段ボールベッドの設営などを体験しました。訓練を終えた小林浩輔さん(39歳)は「避難所は思ったより狭かったため、持って出る物は必要最小限にしたい。家に帰ったら、早速、家族にも伝えたい」と訓練を振り返りました。



段ボールベッドを組み立てる参加者

～東中学校学友会メッセージボード贈呈式～
感謝の気持ちをボードに込めて

12月2日(水)

コロナ禍で懸命に働いている人や地域の人へ感謝の気持ちや励ましの言葉を発信しようと倉吉東中学校学友会(生徒会)で作成したメッセージボードが市庁舎に掲示されることとなり、生徒4人が石田市長に手渡しました。贈呈式では生徒代表の藤村結依さん(15歳)が「一人でも多くの人に東中のエールを届けたいと思い全校生徒で作成した。市庁舎に掲示してもらえて、うれしいです」と感謝の気持ちを石田市長に伝えました。
【掲示場所】市役所第2庁舎(2階)環境課前※2月以降は北庁舎



広告募集中!!
22-18161 / FAX 22-18144
倉吉市企画課

NCNスマホ

大好評の
格安スマホ!

月額1,300円～で利用可能!

詳しくはこちらを
CHECK▶▶▶

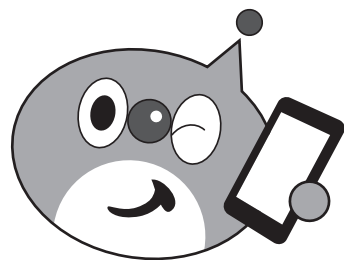

NCN 日本海ケーブルネットワーク株式会社 0800-123-2255 倉吉放送センター ☎(0858) 26-6131

※フリーコールは携帯電話・F1S一部のIP電話・公衆電話からはご利用いただけません。

「一株植樹」運動に参加しましょう

(公社)鳥取県緑化推進委員会では、身近な環境緑化、地球温暖化防止への一役として緑化用苗木をあっせんしています。

緑豊かな郷土にするため、一本でも多くの緑を育てていただくよう、ご協力をお願いします。

【申込期間】1月12日(火)～2月5日(金)

【申込方法】農林課(市役所第2庁舎3階)または関金支所で配布の申込書に記入し、提出してください。

【支払方法】申し込みの際に渡す代金振込用紙(手数料無料)により、期限までに振り込んでください。

【支払期限】2月15日(月)

【苗木の引渡し】

日 3月3日(水)午後1時半～午後3時半

所 市役所本庁舎西玄関または関金支所

【樹種および価格】※1本あたり消費税込

①	クヌギ・コナラ	140円
②	スギ・ヒノキ	160円
③	コウヨウザン・抵抗性クロマツ	350円
④	イロハモミジ・月桂樹・サザンカ(赤)・ヒサカキ・ヤマザクラ	400円
⑤	アメリカハナミズキ・キンモクセイ・サカキ・シヤラノキ(ナツツバキ)・ヤマボウシ	450円
⑥	チャノキ(ヤブキタ)	500円
⑦	ドウダンツツジ(サラサ)・ブラシノキ	550円
⑧	イチジク・ソメイヨシノ・アジサイ	600円
⑨	クリ(銀寄)	650円
⑩	豊後ウメ・クルメツツジ(赤)・ブルーベリー	700円
⑪	温州ミカン	750円
⑫	オリーブ(ミッション)	800円
⑬	トゲナシサンショウ・ブルー	850円

問 農林課(TEL22-8157/FAX23-9100)

貸切バス・ジャンボタクシー半額キャンペーン実施中

貸切バス・ジャンボタクシーが半額で利用できます。この機会にぜひご利用ください。

【対象利用】事前予約した上での貸切バス・ジャンボタクシーの貸切利用

【対象期間】1月1日(金・祝)～3月31日(水)利用分

※利用者の手続きは不要です(貸切バス事業者などが利用額から割引します)。

※教育委員会が設けている部活動の公式大会の移動に係る割引制度との重複利用はできません。

※詳しくはご利用の貸切バス事業者などにお問い合わせください。

問 (一社)鳥取県バス協会(TEL0857-22-2724)、(一社)鳥取県ハイヤータクシー協会(TEL0857-24-4689)

上大立大栄線の美化活動を実施しました

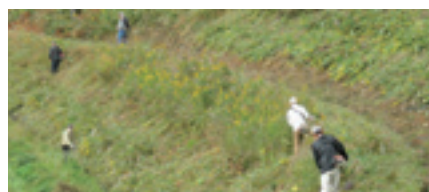

大立中山間地組合が、11月1日(日)と8日(日)の2日間、県道上大立大栄線の草刈作業を行いました。

この活動は県が土木施設の維持管理活動への住民参加意識を促す取り組みの一つで、同組合と県中部総合事務所および市が結んだ「スーパーボランティア支援事業協定」に基づき、毎年春・秋の2回実施しています。

今後も地域の活性化や環境保全のため、活動を続けていきます。

問 管理計画課(TEL22-8174/FAX22-8179)



お知らせ

固定資産税償却資産の申告期限は2月1日

賦課期日(令和3年1月1日)現在、事業で使用している資産を持っている人は、償却資産の申告が必要です。申告書の提出期限は2月1日(月)です。申告書などの書類が必要な場合は税務課にご連絡ください。

■償却資産とは

土地および家屋を除く、事業で使用している資産です。

例：アスファルト舗装や店舗の内装などの構築物、機械や装置、大型特殊自動車、農業用機械、パソコンなどの工具・器具および備品

申告書にマイナンバーを記載していただく必要がありますので、ご注意ください。

申告についてご不明な点は、税務課までお問い合わせください。

問 税務課(TEL22-8114/FAX27-0518)

国民健康保険料の減免申請受付期間を延長します

新型コロナウイルス感染症の影響による国民健康保険料の減免申請の受付期間を延長します。

【受付期限】3月31日(水)

詳しい内容は、保険料決定通知書に同封のチラシ、市報7月号および10月号、または市ホームページでご確認ください。



減免の相談、申請書の書き方などは、保険年金課に電話などでお尋ねください。

問 保険年金課(TEL22-8124/FAX22-2954)

2月1日(月)は市県民税第4期の納期限です

納付書を紛失された場合は税務課へご連絡ください。

問 税務課(TEL22-8115/FAX27-0518)

ペットボトルはルールを守って出しましょう

ペットボトルを再生資源として出すときは、次のことに注意しましょう。



問 環境課 (TEL) 22-8168 / (FAX) 27-0518

水質事故の防止・早期発見にご協力を

水質事故とは、油や農薬などの化学物質が川などに流出し、魚などの生き物が死んだり、上水道の取水ができなくなるような被害が発生することです。

水質事故が起きた場合は、被害を最小限に食い止めるため、速やかな対策・対応が必要です。

これからの時期は、大掃除などで水質事故が多く起きます。ちょっとした不注意から水質事故につながる事が多いので、日頃の油の取り扱いの点検や作業手順の確認を行うなど、水質事故を起こさないようにしましょう。

問 国土交通省中国地方整備局倉吉河川国道事務所 (TEL) 26-6221、環境課 (TEL) 22-8168 / (FAX) 27-0518

コミュニティ助成事業を実施しました

コミュニティ助成事業は、宝くじの社会貢献広報事業として、宝くじの受託事業収入を財源として実施されます。宝くじは、わたしたちの身近で役立っています。

【一般コミュニティ助成事業】

別所自治公民館 除雪機整備ほか



問 地域づくり支援課 (TEL) 22-8159 / (FAX) 22-8230



令和3年農作業標準料金などをお知らせします

～農作業の受委託をする際の目安としてご利用ください～

問 農業委員会事務局 (TEL) 22-8171 / (FAX) 22-8230

令和3年の農作業標準料金

令和3年(1月1日～12月31日)の農作業標準料金は、右表のとおりです。ただし、作業内容によっては異なる場合があります。

※標準額は、10a当たり

※環境不良の田・畑(変形のほ場・湿田など)は20%増とします。

※実際の農作業料金については、当事者間で話し合ってください。

倉吉市賃借料情報

令和2年1月から12月までに締結(公告)された賃貸借における賃借料水準(10a当たり)は、以下のとおりです。

下段は令和元年数値

地目	平均額	最高額	最低額	データ数
田	5,000円	9,000円	1,700円	947件
	(5,000円)	(9,000円)	(2,000円)	(708件)
畑	5,000円	8,000円	2,000円	233件
	(5,200円)	(9,000円)	(2,000円)	(182件)

※金額は算出結果を四捨五入し、100円単位としています。

※農地の賃貸借契約を締結する場合の目安となる実勢を踏まえた賃借料です。

【令和3年 倉吉市農作業標準料金】※標準額は消費税込
※環境不良の田・畑(変形のほ場・湿田など)は20%増

作業区分	標準額(円)	摘要(10a当たり)	
普通田植	7,700		
側条施肥田植	8,800	肥料代は別途計算	
薬剤同時処理田植	8,800	薬剤代は別途計算	
荒かき	5,500		
植え代かき	7,700		
コンバイン	稲	17,600	雑草、変形田、5a未満など 20%増 倒伏 30～69% 20%増
	麦	13,200	倒伏 70%以上 30%増 (ただし、当事者間の話し合い) 結末は3,300円増
	大豆	9,350	
バインダー	9,350	ひも代含む。倒伏30%以内加算可能	
ハーベスター	9,350	依頼者は1人出役のこと	
耕耘	田 全 耕	7,700	
	畑 全 耕	6,600	
	畑 深 耕	16,500	ロータリーによる
薬剤散布(液剤)	3,300	ブームスプレーヤによる 薬剤代は別途計算	
一般農作業	7,200	1日8時間	
大豆	播種(はしゆ)	5,500	施肥同時の場合は、1,100円増
	中耕培土	5,500	
小豆	脱穀	6,050	依頼者は1人出役のこと
	麦 播種(はしゆ)	5,500	
あぜづくり	66	片あぜ 1m当たり	
もみ・大豆運搬	165	小袋(1袋)	
草刈り	6	大袋(1kgにつき)※袋使用料込み	
	1,650	あぜ 1時間当たり(機械、燃料代含む)	

学校給食用物資の納入登録業者を募集します

令和3年度の学校給食用物資の納入登録業者を決めるため、食料品を取り扱う業者を対象に、登録申請を受け付けます。

【対象品目】青果物、食肉類、魚介類、モヤシ、鶏卵、豆腐類、コンニャク、水産ねり製品、麺類、乾物、調味料、塩、冷凍食品、乳製品など

【提出書類】学校給食用物資の納入業者登録申請書／市町村税の納税証明書原本(令和2年度分)／会社案内など事業者の経営内容がわかる書類／保健所が交付する食品衛生監視票(食肉類・魚介類・豆腐類・コンニャク・麺類・水産練り製品・醤油・みそ・冷凍食品・乳製品を扱う業者のみ添付)

【申請期限】2月1日(月)9時必着
申 問 学校給食センター(TEL28-3343/FAX28-3649)

自衛官を募集します (1月試験分)

【応募資格】18歳以上33歳未満の人

	応募期限	試験日	試験会場
一般曹候補生(金)	1月8日(金)	一次:1月16日(土)	一次:伯耆しあわせの郷
自衛官候補生(金)	1月22日(金)	1月30日(土)	陸上自衛隊米子駐屯地

【入隊時期】3月下旬～4月上旬
 ※詳しくはお問い合わせください。

申 問 自衛隊鳥取地方協力本部倉吉地域事務所(TEL/FAX47-3250)

福守ニュータウン宅地分譲 申し込み受付中

倉吉市の中心から車で5分の、快適で閑静な住宅地です。

所 西福守町／**【販売区画数】**2区画

	販売価格	面積
①	580.5万円	290.27㎡(87.8坪)
②	592.0万円	296.01㎡(89.5坪)

※区画図など、詳しくはホームページをご覧ください。

申 問 鳥取県住宅供給公社赤碓販売所(TEL55-5130)



募集・講座

第8期高齢者福祉計画・介護保険事業計画意見募集

介護が必要になった人が住みながら地域や家庭で、豊かで健やかな生活を送ることができるよう、令和3年度からの3か年の計画案を策定しました。介護保険をはじめとした地域包括ケア推進の取り組みについて、皆様のご意見をお聞かせください。

【閲覧場所】長寿社会課(市役所第2庁舎2階)、関金支所、図書館、各地区公民館、各地域包括支援センター、市ホームページ



【応募方法】様式は問いません。提案内容、名前、住所、電話番号を記載したものを長寿社会課へ持参または郵送、ファクス、メールにより提出してください。

【応募期限】1月18日(月)必着
 ※いただいたご意見は、いきいき長寿社会推進協議会で審議し、可能な限り計画に反映します。

※ご意見と反映内容は、ホームページなどで公開します。

申 問 長寿社会課(TEL22-7851/FAX27-0032 / E-mail choju22@city.kuraoyshi.lg.jp / 〒682-8633倉吉市堺町2丁目253番地1)

エコバックをつかおう

レジ袋は、石油からつくられるプラスチック製品です。マイバッグを持参すれば石油の使用が減り、CO2排出量の抑制につながります。

風呂敷も使えますよ!



COOL CHOICE

普段の暮らしでできる地球温暖化対策があります

申 問 環境課(TEL22-8168/FAX27-0518)



1月10日は「110番の日」です

「110番」は、事件・事故などに遭ったり、目撃した場合には、警察官が一刻も早く現場に駆け付けるための「緊急専用電話」です。緊急性のない要望・相談などは、警察総合相談電話「#9110」または、各警察署、交番、駐在所へご連絡ください。

倉吉文化財さんぽ①

飛龍閣

東宮(後の大正天皇)の山陰道行啓の宿泊所として明治37年4月竣工。木造平屋建、入母屋造。施工者山田市平。屋内には御座所・神殿・浴室・化粧室が造られました。意匠は質実で格式の高い和風建築。

所 仲ノ町(打吹公園内)

申 問 文化財課(TEL22-4419/FAX22-2303)



国登録

県立産業人材育成センター 令和3年度生徒募集

倉吉校	ものづくり情報技術科、土木システム科、木造建築科、総合実務科
米子校	自動車整備課、設計・インテリア科、デザイン科

【対象】求職中の人(高卒見込み含む)

【応募期間】1月4日(月)～29日(金)

※保育料助成制度、賃貸住宅家賃助成制度があります。

※詳しくはホームページをご覧ください。



問 県立産業人材育成センター 倉吉校(TEL 26-2247/FAX 26-2248)、米子校(TEL 0859-24-0372/FAX 0859-24-4094)

気軽に相談を

●多重債務・法律相談会 ※要予約

日 1月15日(金)午後1時半～3時

所 倉吉交流プラザ

問 中部消費生活センター(TEL 22-3000)

●行政相談所

【倉吉会場】第2庁舎会議室201

日 1月18日(月)午後1時～3時

【関金会場】高齢者生活福祉センター

日 1月29日(金)午後1時～3時

問 鳥取行政監視行政相談センター(TEL 0857-24-5541/FAX 0857-24-5942)

●くらし農家相談会

日 1月20日(水)午前9時～正午

所 第2庁舎会議室303

問 農林課(TEL 22-8157)、または農業委員会事務局(TEL 22-8171)

●遺言・公証休日相談 ※要予約

日 1月17日(日)午前9時～午後2時

所 倉吉公証役場(倉吉合同事務所1階)

問 倉吉公証役場(TEL 22-0437)

●JA鳥取中央 就農相談会

日 2月10日(水)午後1時半～4時

所 JA鳥取中央本所 3階研修室

申 問 鳥取中央農業協同組合 営農企画部 営農推進課 (TEL 24-6429/FAX 23-3060) ※10日前までに要予約

●市民生活相談窓口(第2庁舎3階)

問 地域づくり支援課(TEL 22-2717)

令和3年度 会計年度任用職員募集

申 問 職員課(TEL 22-8164/FAX 22-1087)

令和3年4月以降に勤務していただく会計年度任用職員を募集します。
※応募条件、雇用条件などは募集要項でご確認ください。

【募集職種】事務職(原則週35時間勤務)、各種専門職(原則週30時間勤務)

【募集要項・受験申込書】1月15日(金)から、職員課(市役所本庁舎4階)、市民課(第2庁舎1階)、関金支所、図書館で配布します。 ※市ホームページにも掲載します。



【応募方法】受験申込書に必要事項を記入し、顔写真を貼って、職員課へ提出してください。

【応募期限】2月2日(火)午後5時15分必着

【試験日】2月13日(土)、14日(日)



市有地公売情報

申 問 財政課(TEL 22-8163/FAX 22-1087)

所在地	地目	地積	売払価格	1㎡あたり
上井550番39ほか1筆	宅地	184.47㎡(約56坪)	6,419,500円	34,800円
上井550番42	宅地	181.82㎡(約55坪)	6,327,300円	34,800円

【申込期限】2月4日(木)午後5時15分

※複数の申し込みがあった場合は、抽選により決定。

【買受申込手続きなど】

買受申込書に必要事項を記入し、財政課に提出してください。

買受申込書は、財政課に置いてあるもの、または、市ホームページからダウンロードしたものを使用してください。



令和3年度国有林モニター を募集します

皆さまのご意見・ご要望を国有林野行政に反映させるため、モニターを募集します。

【任期】4月1日(木)～令和4年3月31日(木)

【応募締切】2月1日(月)

【対象】市内在住で、森林・林業および国有林に関心のある成人

※例外条件あり。詳しくは近畿中国森林管理局ホームページをご覧ください。



近畿中国森林管理局 国有林モニター

検索

問 近畿中国森林管理局企画調整課林政推進係(TEL 06-6881-3401)

令和3年度鳥取県学生寮 入寮生 第2回募集

男子寮 明倫館
(東京都世田谷区成城1-18-11)

女子寮 清和寮
(東京都豊島区目白4-34-6)

【出願資格】※次の条件を全て満たす人
保護者の住所が県内にある人／大学などの受験者、内定者、在学者／原則2年間在寮できる人／門限時間内での通学が可能な人／寮の食事を摂ることができる人／協調心があり、健全で規律ある共同生活ができる人

【出願期限】1月29日(金)必着

※出願方法などは育英会ホームページをご覧ください。

問(公財)鳥取県育英会(TEL

0857-26-8375/FAX 0857-26-8176)



アミティエフェスタ

日 1月31日(日)午前10時～正午
所 人と動物の未来センター・アミティエ(下福田)
【内容】 犬のしつけ方教室、ペット
 無料相談、犬・猫譲渡説明など
 ※マスクを着用し、風邪症状
 や発熱などの症状がある人
 会いに来て
 ください!
 は、ご遠慮ください。
 ※詳しくは、ホームページをご覧ください。
問 (公財)動物臨床医学研究所(☎26-0851)



ひきこもりサポーター養成研修会

「8050問題」といったひきこもりへの関心が高まる中、ひきこもり状態にある人への支援は、社会全体で対応すべき重要な課題の一つとなっています。

身近な地域でひきこもりに悩む本人や家族に対する早期対応と地域における適切な支援のために、ひきこもりサポーター養成研修を開催します。

日 2月2日(火)午後1時半～3時
所 倉吉未来中心 セミナールーム3
【対象】 どなたでも参加できます。
【内容】 ひきこもりに関する基本的な知識、支援方法ほか
【定員】 50人
【申込方法】 申込用紙に必要事項を記入し、郵送またはファクスでお申し込みください。
 ※申込用紙は、とっとりひきこもり生活支援センターのホームページに掲載しています。
【申込期限】 1月22日(金)
 ※荒天や新型コロナウイルス感染拡大防止のため、やむを得ず中止にする場合は、2月1日(月)の午後6時までにセンターホームページに掲載します。
問 とっとりひきこもり生活支援センター(☎0857-20-0222/☎0857-30-1202)



コミュニティプラザ百花堂 展覧会・展示会

開催日	催事内容
1月2日(土) ～12日(火)	2021年百花堂新春企画 名越蒼竹書展
1月14日(木) ～22日(金)	第23回 写友「はごろも」新春展

問 コミュニティプラザ百花堂(☎22-6811)

EVENT INFORMATION

まちのイベント

令和3年倉吉市消防出初式

消防団全分団が、23台の消防ポンプを使用した大迫力の一斉放水を行います。地域を守る消防団員の勇姿をぜひご覧ください。

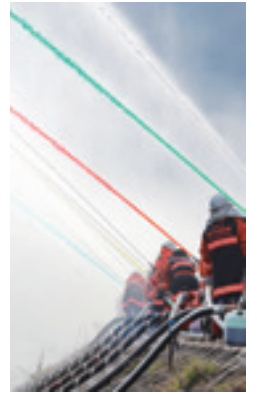

日 1月10日(日)午前10時～
所 東巖城町市民スポーツ広場
 (県中部総合事務所東側河川敷)
問 防災安全課(☎22-8162/☎22-1087)

第12回「家庭の日」絵画・ポスター展

青少年育成鳥取県民会議は、毎月第3日曜日を「家庭の日」と定め、親子のふれあいや家族の団らんを推奨しています。

この取り組みの一環として、県内の小・中学生から募集した第12回「家庭の日」絵画・ポスター作品の中から、入選作品と市内応募者の作品を展示します。ぜひご覧ください。

日 1月15日(金)午後1時～20日(水)正午
所 倉吉交流プラザ エントランス



優良賞
 「一緒にスイカ」
 山内蒼龍さん
 (灘手小・6年)



優良賞
 「大事な思い出」
 山本彩芽さん
 (河北中・3年)

問 生涯学習課(☎22-8167/☎22-8180)

伯耆しあわせの郷 指定管理者：旭ビル管理株式会社

小田458 (TEL) 26-5581 / (FAX) 26-5633

【利用時間】午前9時～午後8時【休館日】月曜日

■受講生募集 ※1/5(火)から受付。定員になり次第締切。

※受講料は初回全納。納入された受講料は原則返金しません。

教室名	開催日など	定員	受講料
はじめてのお菓子作り①② 「オレンジチョコレートブ ラウニー他」	①1月14日(木) ②1月16日(土) 13:00～16:30	各 14 人	600円 ※要材料費
韓国料理を作ろう！ 「韓国茶碗蒸しとトッポギ・ マンドゥ他」	1月24日(日) 10:00～13:00	28 人	

倉吉スポーツセンター 指定管理者：ミズノグループ

葵町591-1 (TEL) 22-5674 / (FAX) 22-5684

【利用時間】午前8時半～午後10時

大会などの予定(1月)

市営体育センター

12日(火)、26日(火)	山陰リンクの会(フロアグラウンド・ゴルフ)
---------------	-----------------------

■受講生募集 ※要予約。初回体験無料。

講座	会場	開催日など	参加費	
ミズノ体操教室	チェアー エクササイズ	2階研修室 火曜日	10:00 ～ 11:00	600円
	ピラティス	2階研修室 水曜日		600円
	エアロビクス	体育館 金曜日	600円	
	ヨガ	2階研修室 木曜日	14:00 ～ 15:00	800円
	リラクゼーション ストレッチ	2階研修室 金曜日	13:30 ～ 14:30	600円
スクールのダンス	幼児クラス (4～6歳)	3階研修室 水曜日 (月3～ 4回)	17:00	入会金
	小学生クラス (小学1～4年生)		18:00 ～ 19:15	2,000円 月謝 3,000～ 4,000円

指定管理施設からのお知らせ

倉吉市文化活動センター 指定管理者：倉吉文化団体協議会

住吉町77-1 (TEL) 23-6095

【利用時間】火曜日～土曜日：午前9時～午後10時

日曜日：午前9時～午後5時

【休館日】月曜日

■モーニングシネマ(無料)

開催日	時間	タイトル
1月5日(火)	10:00～	マディソン郡の橋
1月12日(火)		嵐を呼ぶ男
1月19日(火)		卒業
1月26日(火)		学校
2月2日(火)		ドクトル・ジバゴ

■リフレギャラリー(無料)

開催期間	展示内容
1月5日(火)～30日(土)	企画展 2021年度倉吉の版画家秀作展

■リフレプラザ倉吉文化教室 受講生募集中

教室	開講日時	受講料
生け花を楽しむ	第1・3火曜 14:00	1,500円/月 ※材料費別
養生としてのかんたん な気功	第2・4水曜 10:00	1,500円/月
小笠原流煎茶道	第2・4日曜 10:00	2,000円/月 ※菓子代200円
着付を楽しむ(初心者)	第1・3水曜 10:00	2,000円/月
山野流きもの着付け 教室(初心者)	第1・3土曜 13:30	3,000円/月
基礎英会話クラス	第2・4水曜 14:00	1,500円/月 ※参考書代込
PC・スマホ教室 ※個別指導	毎週水曜 13:30	3,000円/月2回 6,000円/月4回

■アザレア音楽祭ボランティア募集中

詳しくは事務局までお問い合わせください。

問 アザレア音楽祭実行委員会事務局 (TEL) 23-6095

広告募集中!!
(TEL) 2218161 / (FAX) 2218144
倉吉市企画課

ピアノお売り下さい!!



買取査定
無料

ご依頼は地元で安心のヤマハ正規特約店にご用命ください。

YAMAHA
トミヤ楽器店 ☎ 0120-50-5103
〒682-0881 倉吉市宮川町185-24

運転免許取得は「迅速!丁寧!親切!」
西倉吉の
鳥取県自動車学校!

※ 詳細はお問い合わせください。

【お問い合わせ先】 ☎ 0120-157-156



Examination
 **検診・健診**
 健康推進課
 TEL27-0030/FAX27-0032

健康診断のご案内

【受診方法】受診方法は個別・集団健診の2種類です。

個別健診	協力医療機関へ電話・予約 【実施期間】～2月27日(土)	持 受診券・保険証・ 自己負担金
集団健診	健康推進課へ電話・予約	

集団健診の日程

とき	受付時間	ところ	健診内容
1/19 (火)	午前8時半～10時	中部健康管理センター(米田町2)	別表
1/23 (土)	午前8時半～10時	中部健康管理センター(米田町2)	別表

【別表】健診内容

特定健診・長寿(後期高齢者)健診・一般健診・肝炎ウイルス検診・がん検診(胃、肺、大腸、前立腺、子宮、乳)

※集団健診の申し込みは健診日程の7日前までに行ってください。

※集団健診は全健診で予約が必要です。

※受診方法・健診内容などの詳細は、「健康診査・がん検診の手引き」をご覧ください。

※75歳の誕生日以降は長寿健診になります。長寿健診受診券を発行しますので健康推進課にお申し込みください。

※85歳以上の人で各種健診を希望する人は、健康推進課にお申し込みください。

※新型コロナウイルス感染症の影響により中止が決まりましたら、予約した人には、電話にて中止の連絡をします。

健診期間終了まであと約2か月！

今年度の特定健診の健診期間は2月27日(土)までです。特定健診の目的は生活習慣病を発症する前に異常に気づき、生活習慣を改善することで生活習慣病を防ぐことです。通院中の人でも「糖尿病」「高血圧症」「脂質異常症」などの生活習慣病が分かり、重症化する前に予防できます。健診を受けていない人は、早めに受けましょう。

Prevention of Infectious diseases
 **感染症予防**
 健康推進課
 TEL27-0030/FAX27-0032

新型コロナウイルスやさまざまな感染症にかからないために

次のような予防対策をしっかりと行い、感染症にかからないようにしましょう。

■体の抵抗力を高めるために、十分な休養とバランスのとれた食事を心がけましょう。

■咳・くしゃみが出るときは、ほかの人とうつさないためにマスクを着用しましょう。

■外出後、食事の前、咳やくしゃみを手で受けたときなどは、流水とせっけんによる手洗いで、手に付着したウイルスを洗い流しましょう。

■乾燥しやすい室内では、加湿器などを使って適切な湿度(50～60%)を保ちましょう。

■「5つの場面」に注意しましょう。

- ①飲酒を伴う懇親会
- ②大人数や長時間におよぶ飲食
- ③マスクなしでの会話
- ④狭い空間での共同生活
- ⑤居場所の切り替わり

■寒くても換気を心がけましょう。

■アルコール消毒をしましょう。

Prevention&Care
 **介護予防とケア**
 長寿社会課
 TEL22-7851/FAX27-0032

1月の認知症の人と家族の会「家族の集い」

介護家族・介護体験者が参加して、お互いが抱えている悩みを語り合い、なんでも話し合える情報交換の場です。お気軽にご相談ください。

	とき	ところ
倉吉会場	1月13日(水) 午後1時半～3時半	倉吉交流プラザ
関金会場	1月27日(水) 午後1時半～3時半	倉吉市高齢者生活福祉センター(関金町関金宿)

倉吉市の公式SNSをチェック！

市では、さまざまな方法で情報をお知らせするため、SNS(ソーシャル・ネットワーキング・サービス)を運用しています。

Twitter



アカウント
@kurayoshi_city

Facebook



アカウント
@kurayoshi.city

Instagram



アカウント
kurayoshi_city.official

 関金温泉健康温泉サミット

健康増進・介護予防の“湯中運動”
を体験してみませんか？

1月26日(火)

せきがね湯命館
8:30～14:30

参加費：500円

湯中運動の体験会
湯中運動の講演会



【お問合せ】ひとはな会事務局(湯命館内)
☎0858-45-2000

 **Baby&Mother**
母子保健  子ども家庭課
 (TEL27-0031/FAX22-8135)

健診	案内	とき	ところ
6か月児健診	令和2年7月生		3日(水)、4日(木)
1歳6か月児健診	令和元年7月生	2月	10日(水)、12日(金)
3歳児健診※尿検査あり	平成30年1月生		17日(水)、19日(金)

伯耆しあわせの郷

【受付】午後0時50分～1時15分／**持**母子健康手帳、アンケート用紙
 ※新型コロナウイルス感染症拡大防止のため、必要な感染症対策を講じて実施する予定です。感染症流行の状況に応じた急な変更の可能性もありますので、ご了承ください。
 ※対象のお子さん、ご家族などに風邪症状や発熱、呼吸器症状などがある場合は健診の受診をお控えいただくようお願いいたします。受診の際には、マスクの着用、検温をお願いします。

内容	とき	ところ	備考
フッ化物歯面塗布(無料) 【対象】未就学児 ※要申込	1月14日(木) 午後1時半～3時	中部歯科医師会 口腔衛生センター	持 歯ブラシ、タオル、母子健康手帳 申 中部歯科医師会口腔衛生センター (TEL22-5472)

※妊娠・出産・子育ての相談は子育て世代包括支援センター「くらっこ」(TEL27-0031)へご連絡ください。
 相談日時：平日 午前8時半～午後5時15分

 **Play&Bred**
 子育て総合支援センター
「おひさま」イベント

おひさまわくわくランド「おたのしみ☆おはなし会」

パネルシアター・大型絵本・手遊びなど、小さなお子さんも親子みんなで楽しめるおはなし会です。おはなし会が初めての人もぜひ参加してみてください。

日 1月21日(木) 午後2時～2時半
 1月22日(金) 午前10時半～11時

所 子育て総合支援センター「おひさま」

【対象】 市在住の未就学の子どもと保護者

※密集を避けるため、各回15組ずつとします。定員になり次第、締め切ります。

申 子育て総合支援センター「おひさま」(TEL/FAX22-3914)

利用者の皆さまへのお知らせ

- ・利用は事前予約制です。
- ・利用人数を制限しています。
- ・イベントなどは中止・延期する場合があります。
- ・体調が悪い人は利用をお控えてください。
- ・マスク着用(保護者)、手指の消毒をお願いします。

子どもに安全な環境をプレゼントしましょう

子どもの健全育成を妨げる最大の要因は事故といわれています。特に日本の子どもの事故による死亡率は先進国の中でも高い傾向にあります。

■事故防止には周囲の気配りが欠かせません

幼児期から小学生の死亡原因の第1位は「不慮の事故」です。これらの事故の大半は、子どもの周りにいる人々の気配りや環境づくりによって防ぐことができます。

この時期に多い事故は、窒息、異物誤飲、やけど、転落や転倒による外傷、水の事故と交通事故です。

家庭内の危険なものは放置されたタバコや医薬品、テーブルやベッド、階段、風呂場、ドア、ストーブ、電気ポットなどです。

いま一度、環境を整え、身の回りを確認し、子どもに安全な環境をプレゼントしましょう。



広告募集中!!
 倉吉市企画課
 (TEL22-18161/FAX22-18144)

LINE スタンプ 有料 120円/50コイン
くらっこの販売中!

母子手帳アプリ
「くらすけくんのあしあと」配信中!
 妊娠、出産、子育てをスマホでサポート♪

Available on the **App Store** 

動画でわかる! 母子モの使い方をチェック!
 \ YouTubeにて検索! /

YouTube **母子モ** 





○弓にかける
 狩猟や戦のために刀や剣、やり、弓など多くの武器が誕生し、昔の武士はこれらの武器を上手に使えるように鍛錬しました。朝鮮時代の武士を選抜する武科試験では、理論1科目と実技6科目がありました。その実技の中の4つが弓術でした。矢を240歩以上飛ばす射術、片箭(ピョンジョン)という短い矢の射



○角弓(カックン)が有名
 最初にできた弓は、竹のような弾力性のある木を使った単純なものでした。その後、それぞれの文化圏で気候や環境に合ったものに発展していきます。

術、一般の矢より7倍以上重い矢の射術、そして流鏑馬(やぶさめ)のような騎馬射術です。また礼儀、音楽、弓術、馬車乗り、作文、数学の六礼をたしなむのが君子のやるべきことという儒教の教えで、武士ではない人たちも弓術に励みました。



弦を張る前(上)と後(下)の角弓

複合弓が誕生しました。その材料は、水牛の角、竹、牛の腱、山桑の木、楡木、二べの浮袋で作った二カワ、桜の皮です。主な材料は竹と桑の木で、その補強材として水牛の角と牛の腱が使われます。水牛の角は補強材ですが、その性質がすごい威力を発揮したため一般的に角弓といえます。

■今月の一言
 「활과 화살」
 弓と矢

鳥取看護大学
鳥取短期大学

学友会企画の「ワクワク!! O×クイズ」と
 軽音楽部の野外ライブを開催しました!



今年度は、新型コロナウイルス感染症の影響により、学生が主体となって企画・運営する体育祭や大学祭といったイベントを中止せざるをえませんでした。そんな中、小規模でも、みんなで楽しめることをしたいと学生たちがイベントを企画し開催しました。学友会が企画した「ワクワク!! O×クイズ」は、密を避けるために11月25日(水)〜27日(金)の3日間にかけて開催しました。事前申込制による人数制限と参加者の把握、検温・消毒・換気などの感染対策を徹底し、学生間の接触を避けるよう、イベント内容にも工夫を凝らしました。



今月のまちの保健室 問 グローカルセンター ②710107
 ①1月20日(水)午後1時半〜3時半 所 鳥取看護大学
【内容】 体脂肪・血圧・骨密度の測定、健康ミニ講話「子育ては自分育てー育児・育自ー」
 ※新型コロナウイルス感染症拡大防止のため、20人の完全予約制とします。希望する人は、お電話でお申し込みください。なお、感染拡大の状況によっては中止することもあります。

Library 市立図書館
 市立図書館(TEL 47-1183 / FAX 47-1180)
 せきがね図書館(TEL / FAX 45-2523)

【今月のオススメ本】

「寂聴残された日々」

瀬戸内寂聴 / 著 朝日新聞出版

忘れてしまったことも、すべて記憶されている。生きる楽しみをすべて犠牲にして、ひたすら書き通した人生。災厄の記憶、文人たちの思い出から、若い世代へのエール、コロナ禍での新たな生活まで、まもなく100歳を迎える著者が託す人生の記録となっています。



【今月のイベント】 ※参加費無料、事前申込優先

ジャラジャラおみくじ

おみくじを引くとおすすめの本などが書いてあります。大人用、中高生用、子ども用をご用意していますので、新年初めての運だめしにぜひ引いてみてください。

日 1月3日(日)～31日(日)

所 せきがね図書館

労働セミナー「ハラスメント防止セミナー～コミュニケーションスキルを高めよう!～」

日 1月26日(火)午後1時半～4時

所 倉吉交流プラザ 視聴覚ホール

申 鳥取県中小企業労働相談所みなくる倉吉(TEL 23-6131)

【来月のイベント】 ※参加費無料、事前申込優先

倉吉の民具から暮らしと技術を知る

「二十世紀梨生産用具」

日 2月21日(日)午後1時半～3時

所 倉吉交流プラザ 第2研修室

【講師】 櫻村賢二さん(県地域づくり推進部文化財課)

【定員】 30人

交流プラザ第2研修室の無料相談会 ※要申込

特許等無料相談会	1月6日(水)午後1時～4時 所 情報交流室
ビジネス情報相談会	1月6日(水)午後1時～4時
こころの相談	1月8日(金)午後2時～4時
起業・経営なんでも相談会	1月24日(日)午後1時～5時

1月の開館日カレンダー

	日	月	火	水	木	金	土
■休館日						1	2
○おはなしかい(11:00～) 倉	3	4	5	6	7	8	9
◇あかちゃんのおはなしかい(10:30～) 倉	10	11	12	13	14	15	16
△あかちゃんのおはなしかい(10:30～) 関	17	18	19	20	21	22	23
▽音読教室(10:30～) 倉	24	25	26	27	28	29	30
□むかし話をきく会(11:00～) 倉	31						

Museum 倉吉博物館
 倉吉博物館(TEL 22-4409 / FAX 22-4415)

◎自然ウォッチング⑩ 国府川の水鳥を見よう

カモ類のオスはシベリアなどの繁殖地では身を守るためメスと同様の迷彩模様(かんろう)に換羽しています。越冬地の日本に飛来すると伴侶を得るための成熟度と健康をアピールする華麗な繁殖羽に換羽します。ちょうど今頃は色鮮やかなオスの求愛行動や、つがいの姿を観察できます。今回はこれまでの小鴨川から場所を変えて国府川で観察を行います。環境が変わり、違う生態や種との出会いが期待できるでしょう。 昨年のウォッチングの様子



日 1月11日(月・祝)午前9時半～

所 国府川右岸河川敷(国府橋～和田橋手前)

【集合場所】 倉吉市防災センター駐車場(福守町)

料 無料 ※申し込み不要。

※マスクを着用し、動きやすい服装で参加してください。

◎博物館講座⑥ 伯耆国分寺とその時代

大御堂廃寺の創建から約1000年経った天平13年。聖武天皇は国ごとに僧寺・尼寺を造営し、仏教の拠点とするよう命じ、伯耆国では国庁が所在する久米郡内に建立されることとなりました。現在、伯耆国分寺跡は、昭和43年から断続的に行われた発掘調査で明らかになった伽藍(建物)配置をもとに建物基壇が復元され、歴史公園として整備されています。来年は整備されてから40年を迎えます。講座では伯耆国分寺と尼寺、そして、聖武天皇治世の奈良時代について解説します。



伯耆国分寺跡塔跡

日 1月23日(土)午後1時半～3時

所 社公民館

料 無料 ※申し込み不要。

★1月の展示をご紹介します★

◎第18回鳥取県ジュニア美術展覧会

日 1月30日(土)～2月7日(日)

料 無料

1月の休館日

1日(金・祝)～4日(月)、12日(火)、18日(月)

臨時休館

19日(火)～27日(水)※設備改修のため

「倉吉文化財さんぽ」を持って出かけよう

～市内の文化財を紹介した冊子を公開中～

月刊



「打吹公園を散歩していたくらすけくん。友達のかぐらちゃん」が冊子を持って何か話しています。一体どうしたのさくらすけくん。

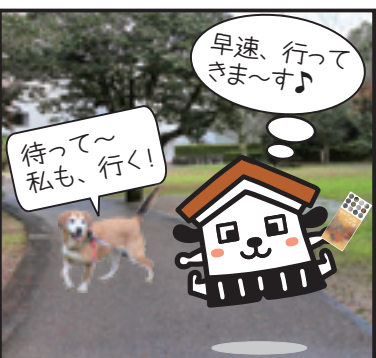

「倉吉文化財さんぽ」は市内の指定・登録文化財を紹介した冊子だよ。地図やアクセスも載っていて文化財巡りに便利な冊子なんだ。市のホームページから入手してね

☎文化財課 (TEL) 22-4419 / (FAX) 22-2303

●倉吉市の人口●
(住民基本台帳)

男: 21,926人 (-23)

女: 24,363人 (-28)

計: 46,289人 (-51)

20,727 世帯 (-6)

(R2.11.30現在)

編集後記

キラキラ輝く若手農業者を取材しました。働き方や生き方に対する思いがとも前向きで刺激を受けました。困難だと思えることにも積極的に関わる姿勢を見習いたいと思います。(T・I) あけましておめでとうございませう。今年も5年です。コロナに悩まされるのはもうたくさんです。幸せがギュウッと詰まった一年になりますように。新年早々失礼しました。(K・F)

今月の1枚

Instagram企画
It's #myくらよし

紅葉したもみじ。きれいだな～

投稿方法はコチラ!

hzhongtian.rieさんの作品
投稿ありがとうございます!