

市報

くらよし

KURAYOSHI city's Public Relations Magazine

5 May
月号

No.1503

令和2年(2020年)

- 新型コロナウイルス関連 … 2～3
- ハート・バリアフリー …… 11
- マイナンバー・サービスコーナー
開設 …… 12
- まちかどピンナップ …… 13
- 眞佐也のくらよし通信 …… 22
- 月刊くらすけくん/人口 …… 24

掲載内容は、4月15日時点
のものです。最新情報は、
市ホームページでご確認く
ださい。



満開の桜、きれいだね

旧国鉄倉吉線跡(旧小鴨駅～旧上小鴨駅)にある桜並木。
今年も見事に咲きました。

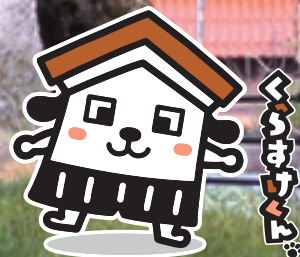

特集：令和2年度市政運営を石田市長に聞く(4～7ページ)

感染症に関する情報

イベントなどの中止・延期

最新情報は市ホームページで確認できます。



中止になったイベントなど

イベント・会議名	当初予定日	問い合わせ先
旧国鉄倉吉線廃線跡ウォーキングオープンデー	5月3日(日・祝)・24日(日)、6月21日(日)	倉吉観光MICE協会 ☎24-5371
自然ウォッチング①「チョウやトンボを観察しよう」	5月9日(土)	博物館 ☎22-4409
うわなだ桜まつりフォトコンテスト	5月13日(水)～17日(日)	上灘公民館 ☎22-0640
フッ化物歯面塗布	5月14日(木)	子ども家庭課 ☎27-0031
離乳食講習会(調理編)	5月21日(木)	子ども家庭課 ☎27-0031
えっくクラブ(母親・両親学級)	5月29日(金)	子ども家庭課 ☎27-0031
TKYボーイズトーナメント2020	6月6日(土)・7日(日)・28日(日)	倉吉ボーイズ ☎080-3052-4226
中部地区少年少女のつどい	6月21日(日)	生涯学習課 ☎22-8167

延期になったイベントなど

イベント・会議名	代替開催日(当初開催日)	問い合わせ先
第42回桜ずもう(櫻杯争奪相撲選手権大会)	未定(4月26日(日))	桜ずもう振興協議会 ☎22-3042
第6回ボルダリングユース日本選手権倉吉大会 第8回リードユース日本選手権	未定(5月3日(日・祝)～6日(水・振休))	地域づくり支援課 ☎22-8159
東京2020オリンピック聖火リレー	未定(5月22日(金))	地域づくり支援課 ☎22-8159
くらしフィギュアミュージアムにねんどろいどが1000体やってきた!	未定(5月23日(土)～7月5日(日))	円形劇場くらしフィギュアミュージアム ☎27-1200
第20回SUN-IN未来ウオーク	令和3年6月4日(金)～7日(月) (6月5日(金)～8日(月))	未来ウオーク実行委員会 ☎27-0101
第10回中部発!食のみやこフェスティバル	未定(6月20日(土)～21日(日))	中部発!食のみやこフェスティバル事務局 ☎23-3019
韓国語講座(入門・初級・中級)	未定(4月～11月)	地域づくり支援課 ☎22-8159

施設の休館・使用中止など

最新情報は市ホームページで確認できます。



次の施設は5月6日(水・振休)まで休館などになります。
※休館期間などは今後の状況により変更になる場合があります。

施設名	内容	問い合わせ先
大山池野営場	使用中止	関金支所 ☎45-2111
温水プール	休館	温水プール ☎47-1186
体育施設 関金農林漁業者等健康増進施設 関金B&G海洋センター		生涯学習課 ☎22-8167
地区公民館(13地区公民館)		公民館事業および貸館業務の中止
倉吉交流プラザ2階(生涯学習センター)	貸館業務中止	倉吉交流プラザ ☎47-1181
人権文化センター(市内5施設)	使用中止	人権政策課 ☎22-8130
小中学校体育施設・学校施設(旧山守小学校を含む)	使用中止	教育総務課 ☎22-8165 生涯学習課 ☎22-8167
伯耆しあわせの郷	休館	伯耆しあわせの郷 ☎26-5581
高齢者生活福祉センター		高齢者生活福祉センター ☎45-3800
農村環境改善センター(さんさんプラザ倉吉)	貸館業務中止	農林課 ☎22-8157
久米農村広場	使用中止	地域づくり支援課 ☎22-8159
文化活動センター	貸館業務中止	地域づくり支援課 ☎22-8159
せきがね湯命館 関金都市交流センター	休館	せきがね湯命館 ☎45-2000
湯楽里		湯楽里 ☎45-6400
まちかどステーション	使用中止	(株)エパークリーン ☎26-1375
エキバル倉吉(1階多目的ホール・2階交流ホール)		NPO法人ふるさと遊誘駅舎館 ☎24-5963
第53代横綱琴櫻記念館	休館	NPO法人未来 ☎24-5725
倉吉市防災センター	貸館業務中止	倉吉市防災センター ☎24-6900
飛龍閣		飛龍閣 ☎22-8131
防災センターくらし用心 鳥飼家住宅 倉吉淀屋	休館	文化財課 ☎22-4419
子育て総合支援センター「おひさま」 のびのび子育て支援センター(倉吉東児童センター内)		子ども家庭課 ☎22-8100

※道の駅「犬狹」(☎45-1313)は5月10日(日)まで時間を短縮(午前9時から午後5時)して営業します。

新型コロナウイルス

市民の皆さんへ

最新情報は市ホームページで確認できます。



- ▶ 人混みや夜の街を避けるなど、感染予防に努めましょう
- ▶ ほかの人との距離を1 m(できれば2 m)とりましょう
- ▶ 手洗い、手指消毒、マスク着用などの咳エチケットを励行しましょう
- ▶ 3つの「密」(密閉空間、密集した場所、密接した会話)を避けましょう
- ▶ 医療機関を受診したいときは、事前に電話して指示に従いましょう
- ▶ 感染者発生デマ、悪徳商法、詐欺などに注意しましょう
- ▶ 風邪症状や発熱、味覚・嗅覚に違和感が出たら、外出は控え「発熱・帰国者・接触者相談センター」に相談しましょう

知らないうちに、拡めちゃうから。



▲疫病から人々を守るとされる妖怪「アマビエ」をモチーフにした感染拡大防止啓発アイコン

こんなときは、相談を・・・

- ・ 風邪の症状や37.5℃以上の発熱が4日以上続いている
- ・ 強いだるさ(倦怠感)や息苦しさ(呼吸困難)がある
- ・ 高齢者、基礎疾患などがある人、妊婦の人で上記症状が2日程度続く
- ・ 味覚・嗅覚に違和感がある



発熱・帰国者・接触者相談センター 中部地区(倉吉保健所内)

電話 **23-3135** または、
23-3136 (24時間受付)
FAX **23-4803**
(平日：午前8時半～午後5時15分)

不安を感じている皆さんへ

感染が拡大する中では不安やストレス、恐怖、怒り、興奮、不眠など心や体に変化が起こりやすくなります。心の不調を感じている人はお気軽に相談ください。

こころの相談窓口

中部総合事務所福祉保健局 **23-3147**
(平日：午前8時半～午後5時15分)

4月17日以降も確定申告できます

新型コロナウイルス感染症の感染拡大にともない、4月17日(金)以降であっても柔軟に確定申告書を受け付けます。詳しくは国税庁ホームページをご覧ください。

問 倉吉税務署 ☎ 26-2721



中小企業向けワンストップ相談窓口

【実施内容】

- ・ 新型コロナウイルスの感染症拡大に伴う経営上の相談など

【相談窓口(平日)】

相談機関	電話番号	所在地	相談方法
倉吉商工会議所	22-2191	明 治 町 1037-11	電話または来所 (10:00～15:00)

【相談窓口(土日祝日)】

相談機関	電話番号	所在地	相談方法
鳥取県庁商工労働部	(0120) 833-877	鳥 取 市 東町1丁 目220	電話または来所 (8:30～17:15)
[経営相談] 鳥取県信用保証協会	(0857) 26-6632	鳥 取 市 本町3丁 目201	電話のみ (9:00～17:00)



令和2年度市政運営 を石田市長に聞く

少子高齢化や人口減少など多くの課題を抱える中、令和2年度における市政運営や重点施策、主要事業などについて、石田市長に聞きました。



(聞き手)総務部企画課長 内川啓二

☎企画課(TEL 22-8161 / FAX 22-8144)



倉吉市の将来をみんなで考える

大切な年度

今年度の市政運営は

「今年度における市政運営や、重点的な施策について教えてください。」

これまで、鳥取県中部地震からの復旧・復興を優先的に行ってきましたが、ようやく一段落し、年明けには第2庁舎を無事オープンすることができました。

令和2年度は、10年先の市を見通した第12次倉吉市総合計画や第2期地方創生総合戦略の策定を進めていく重要な年度となります。市を持続可能な魅力ある都市として将来を思い描き、未来に引き継いでいけるような総合計画や総合戦略にしていきたいと考えています。

少子高齢化や人口減少といった大きな課題を抱えています。課題解決に向けて皆さんとともに知恵を出し合って、元気な倉吉を作るための計画となるよう、しっかりと取り組んでいきたいと思っておりますので、皆さんのご協力をお願いしたいと思います。

また、今後も厳しい財政状況が続くこ

とが予想されることから、第3次倉吉市行政集中改革プランをはじめ、働き方改革も意識しながら業務の見直しに取り組みでいく必要があると考えています。

今年度の予算・事業は

「今年度の予算や主な事業について教えてください。」

令和2年度は新たに第12次倉吉市総合計画を策定する年度となることから、これからの新しい倉吉市を築いていく「再スタート予算」(①多くの計画策定、②県立美術館建設に連動した新たな倉吉の構築、③新たな技術による小中学校教育環境の充実)に位置づけられるものと考えています。

なお、国の補正予算により令和2年度に予定していた多くの事業を令和元年度3月補正に前倒しして計上したことから、この補正分を含めたいわゆる15か月予算として編成しました。(詳細は次のとおり)

市税の内訳

区分	予算額 (千円)	一人あたり 換算額(円)
市民税	2,290,217	49,009
固定資産税	2,779,625	59,481
軽自動車税	195,366	4,181
たばこ税	316,000	6,762
入湯税	5,201	111
都市計画税	200	4
合計	5,586,609	119,548

交通安全対策特別交付金	6,000 (0.0%)
地方特例交付金	27,177 (0.1%)
法人事業税交付金	51,066 (0.2%)
環境性能割交付金	22,210 (0.1%)

地方消費税交付金	1,143,453 (4.2%)
----------	------------------

株式等譲渡所得割交付金	24,043 (0.1%)
配当割交付金	24,007 (0.1%)
利子割交付金	5,258 (0.0%)

地方譲与税	240,129 (0.9%)
-------	----------------

令和2年度当初予算

☎ 財政課(☎22-8163 / FAX22-1087)

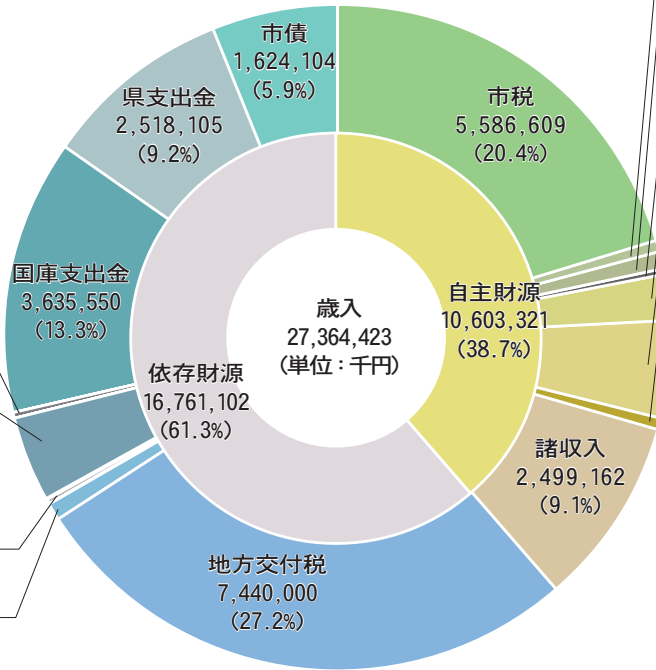

分担金及び負担金	126,573 (0.5%)
使用料及び手数料	270,295 (1.0%)
財産収入	20,010 (0.1%)
寄附金	605,219 (2.2%)
繰入金	1,345,453 (4.9%)
繰越金	150,000 (0.5%)

用語解説

一般会計
行政運営の基本的な経費の会計

特別会計
特定の事業の収入でまかなう会計

企業会計
民間企業のように事業の収益でまかなう会計

市の令和2年度当初予算は、一般会計総額で273億6,442万3千円となり、令和元年度に比べ6億217万9千円、2.2%の減となっています。一般会計、特別会計、企業会計の総額では、450億3,519万2千円となり、令和元年度に比べ、7億6,501万1千円、1.7%の増となっています。

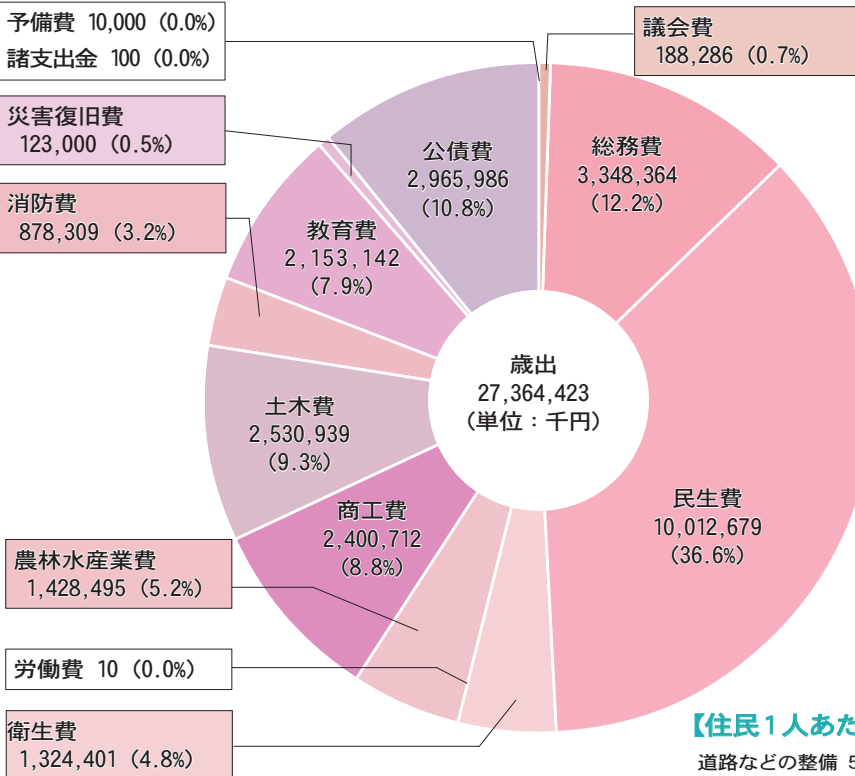

特別会計・企業会計

区分	予算額 (千円)	対前年度比
国民健康保険事業	5,161,907	97.9%
介護保険事業	5,423,526	98.7%
後期高齢者医療事業	626,096	105.7%
簡易水道事業	—	皆減
温泉配湯事業	9,136	98.8%
住宅資金貸付事業	33,061	93.4%
土地取得事業	1,003	99.6%
下水道事業	—	皆減
駐車場事業	6,570	96.5%
集落排水事業	—	皆減
高城財産区	3,883	114.7%
小鴨財産区	1,345	99.9%
北谷財産区	787	100.0%
上北条財産区	14,670	93.7%
水道事業	1,635,098	124.4%
下水道事業	4,753,687	皆増

【住民1人あたりの歳出額(一般会計) 585,572円】

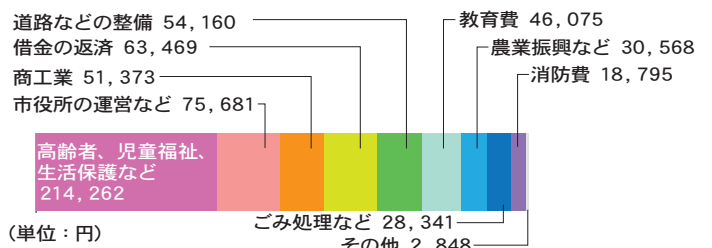

※特別会計の簡易水道事業は、令和2年3月31日をもって廃止され、企業会計(水道事業)に統合されました。

※特別会計の下水道事業・集落排水事業は、令和2年3月31日をもって廃止され、企業会計(下水道事業)に移行されました。

令和2年度の主な事業

計画の最終年度を迎える「倉吉市未来いきいき総合戦略」と第11次倉吉市総合計画の後期基本計画に掲げたまちづくりの方針である分野ごとに体系化した基本目標に基づき、主な事業を紹介します。（事業費は概算です）
問 財政課（☎22-18163 / FAX 22-11087）

基本目標1

■産業■ いきいき働くことができるまち

- ・ 中心市街地活性化(地域おこし協力隊の配置ほか) 1,100万円
第2期中心市街地活性化計画の展開を図るための地域おこし協力隊配置経費など
- ・ ポップカルチャーによる観光客等誘致促進 1,100万円
「ひなビタ♪」をデザインしたマンホールのお披露目やプロモーション映像制作経費など
- ・ 古川沢地区湛水防除事業(土地改良) 1億1,400万円
用水路に排水ポンプ2基を設置するための経費
- ・ 園芸産地活力増進事業 660万円
園芸作物の生産効率化に資する事業を支援する経費
- ・ 企業立地促進補助金 7,700万円
企業立地を進めることにより、地域経済の活性化と雇用創出を図るための補助金



基本目標2

■福祉・健康・人権■ いつまでも健やかに過ごせるまち

- ・ 第6次あらゆる差別をなくする総合計画の策定 40万円
総合計画を策定するための審議会委員の報酬など
- ・ 男女共同参画の推進 170万円
第6次男女共同参画プラン策定、令和4年度の日本女性会議開催準備経費など
- ・ 包括的支援体制構築事業 1,300万円
社会福祉協議会にワンストップの総合相談窓口を設置するための経費
- ・ 森・里山等自然保育事業費補助金 100万円
「森のようちえん」の運営支援経費
- ・ 妊産婦・乳幼児健康診査の拡充 400万円
産婦の健康診査費用2回分の助成経費



基本目標3

■教育・文化・コミュニティ■ 活力に満ち、豊かな心と文化が息づくまち

- ・ 小中学校ICT機器の整備 1,700万円
小中学校のICT教育環境を充実させるためのICT機器の賃借料
- ・ 高等学校生徒通学費補助 1,600万円
公共交通機関を利用して通学する高校生の通学費の助成経費
- ・ 語学指導等外国青年(ALT)の招致 2,500万円
小中学校における外国語教育充実のためのALT配置経費
- ・ 特別展「第10回菅楯彦大賞展」 1,000万円
名誉市民である日本画家、菅楯彦氏を顕彰して行われる大賞展の開催経費
- ・ 図書館内ネットワーク機器の設置 60万円
図書館利用者向けのWi-Fi設置費用など



安全・安心で快適に暮らせるまち

- ・水防対策(水害時救助用ボートほかの整備) 390万円
浸水想定区域を管轄する消防団に救助用ボート、救命胴衣などを配備する経費
- ・消防団デジタル無線機の追加配備 230万円
消防団員が災害現場で円滑に情報共有するためのデジタル無線機追加配備経費
- ・地域住宅交付金事業 1億7,500万円
市営住宅入居者(子育て世代、高齢者など)用のエレベーター設置経費
- ・住宅確保要配慮者専用賃貸住宅供給促進事業費補助金 100万円
住宅確保困難者の家賃補助や家賃債務保証補助を行うための経費
- ・共助交通等導入検討支援補助金 150万円
地域住民自らが共助交通などの導入を検討する際の経費



■その他■

行政経営の方針

- ・企画政策推進(第12次総合計画等策定) 980万円
第12次市総合計画、第2期地方版総合戦略を策定するための経費

見えない敵との闘い

―新型コロナウイルス感染症の感
染拡大について

直近の課題としては、新型コロナ
ウイルス感染症対策があると思
います。この見えない敵との闘い
については、皆さん一人一人が自
覚を持っていただき、冷静に責任
のある行動を取っていただくこと
が大切だと思います。自分だけは
大丈夫といった身勝手な行動は感
染拡大につながりかねませんの
で、手洗いの励行や咳エチケット
といった基本的な予防策、不要不
急の外出を避けるといった適切な
行動をとっていただきたいと思います。

さらなる市民サービスの向 上を図る

―庁舎移転や機構改革について

1月から市役所第2庁舎での業
務を開始し市民の皆さんが直接利
用される窓口関係の部署を一つの
庁舎に集約したところです。2月
には北庁舎に教育委員会事務局を
移動し、3月には水道局、建設部
を本庁舎に移動し、関係部署の移

動は一区切りとなりました。

また、4月には、機構改革を行
い、水道局と下水道課を上下水道
局として一つの組織としたほか、
機能的で効果的な組織体制を整
え、さらなる市民サービスの向上
を図りたいと思います。

市民へのメッセージ

―市民に向けてメッセージを

令和2年度は新型コロナウイルス
感染症に翻弄(ほんろう)される形でのス
タートになりました。新型コロナナ
ウイルスとの闘いは長期戦が予想
されますが、市民の皆さんにも協
力いただき、乗り越えていきたく
と思います。一刻も早く皆さん
の協力の成果が出て、この状況を
克服できる日が来ることを心から
願っています。

市民の皆さんと、この苦しい闘
いに勝利するため、市としても精
一杯努力していきたくと思ってい
ますので、皆さんもデマに惑わさ
れることなく冷静に正しい知識を
持つて対応していただきたいと思
います。不安や困ったことがあれ
ば、気軽に相談してください。
これからも皆さんと共に頑張っ
ていきたいと思っておりますので、ご協
力をお願いします。

第2期倉吉市中心市街地活性化基本計画が始まりました



平成27年7月から取り組んできた倉吉市中心市街地活性化基本計画を今後も持続発展していくため、第2期基本計画を策定しました。本計画をもとに、今後も中心市街地の活性化に取り組んでいきます。

☎商工観光課(TEL 22-8129 / FAX 22-8136)

目指す中心市街地の都市像

みんなで進める復興と福興 ～レトロとクールの融合により新たな活気とにぎわいの溢れるまち～

主な事業

みんなで積極的に住みたくなる暮らしの賑わい再生を目指すまち

- ①パークスクエア・バス通り沿線地区暮らし・賑わい再生事業
県立美術館に併設の交流イベントなどができる施設の整備
- ②くらしよし居住環境整備事業
旧工場跡地に衣食住に関わる施設を整備
- ③打吹回廊活用事業
商店街と地域関係者の協働でコミュニティイベントを開催
- ④リノベーション居住推進事業
移住相談窓口の設置、移住初期経費および家賃の補助など

歴史的資源とポップカルチャーを活かし観光おもてなし力の向上を目指すまち

- ⑤小川家整備活用事業
小川家(県文化財指定)を展示機能をもつ集客施設として整備
- ⑥倉吉の歴史的資源を活用したまちなみ活性化事業
古民家・旧店舗を活用し、地域の観光・宿泊拠点を整備
- ⑦円形劇場くらしよしフィギュアミュージム活用事業
フィギュアミュージアムで地域と連携したイベントを実施
- ⑧倉吉ひなビタ♪応援団加盟店連携おもてなし事業
ひなビタ応援団による観光客・地元住民向け催事の実施

多種多様なビジネスが活性化し地域の商業活動の発展を目指すまち

- ⑨倉吉銀座商店街振興組合活動拠点整備事業
組合加盟店が連携した活動を行うための拠点を整備
- ⑩地域の暮らしを支える商店街づくり事業
空き店舗を利用し、生活利便施設・コミュニティスペースを設置
- ⑪倉吉駅周辺チャレンジショップ整備事業
- ⑫地域住民学生向け商業複合施設整備事業
エリアの担い手となる若手創業者を育成する店舗を整備

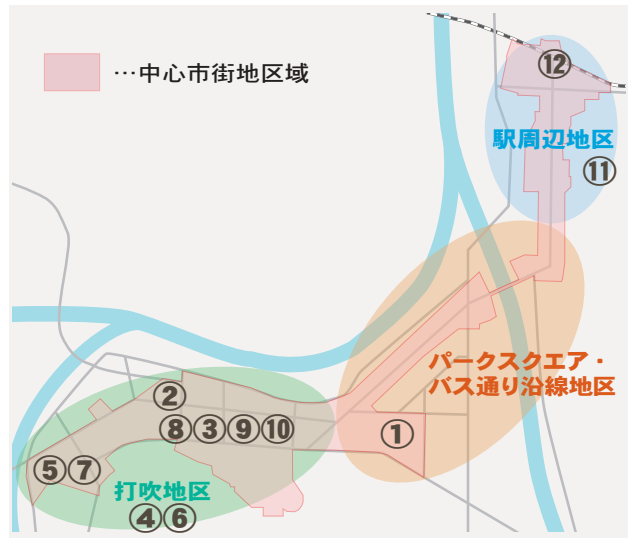

《第2庁舎で高齢者免許返納支援事業の申請ができます》

高齢者免許返納支援事業の受付窓口を拡充します。

☎防災安全課(TEL 22-8162 / FAX 22-1087)

市では、高齢運転者による交通事故を未然に防ぐため、運転免許証の自主返納を支援しています。

支援を受けるための申請を、これまでの防災安全課と関金支所に加え、市民課でも受け付けています。

【対象者】

- ・満70歳以上で、自動車の運転免許証を自主的に免許センターなどに返納した人

- ・返納時に倉吉市に住所がある人
 - ・運転経歴証明書をお持ちの人
- 【支援内容】

路線バス共通定期券またはタクシー共通乗車券(約2万5千円相当分)を2千円で2回まで購入できます。

【申請に必要なもの】

- ・運転経歴証明書
- ・免許証の取消通知書
- ・印鑑

【申請窓口】

- ・防災安全課(本庁舎4階)
- ・市民課(第2庁舎1階)
- ・関金支所

《市税の納付期限と口座振替日をお知らせします》

お忘れのないよう納付期限内に納付してください。

問 税務課 (☎ 22-8113 / ☎ 27-0518)

市税の口座振替日と納付期限

税目	期別	口座振替日	納付期限
軽自動車税	全期	5月28日(木)	6月1日(月)
	1期	6月29日(月)	6月30日(火)
市・県民税 (普通徴収)	2期	8月28日(金)	8月31日(月)
	3期	10月28日(水)	11月2日(月)
	4期	1月28日(木)	2月1日(月)

税目	期別	口座振替日	納付期限
固定資産税	1期	5月28日(木)	6月1日(月)
	2期	7月28日(火)	7月31日(金)
	3期	12月28日(月)	12月28日(月)
	4期	3月1日(月)	3月1日(月)

口座振替日：納付月の28日 ※振替日が金融機関休業日の場合には、翌営業日になります。

口座振替が利用できる金融機関

(株)山陰合同銀行、(株)鳥取銀行、(株)島根銀行、倉吉信用金庫、鳥取信用金庫、中国労働金庫、鳥取中央農業協同組合、(株)ゆうちょ銀行

※口座振替の申し込みは、この金融機関窓口で行ってください。

注意点

●納付書は納税通知書と一緒に1年間分を同封して郵送しています。紛失しないようご注意ください。

●納付期限を過ぎると、コンビニエンスストアやスマートフォンアプリでの納付はできなくなります。

《後期高齢者医療の保険料率は据え置きです》

賦課限度額は引き上げとなります。

問 保険年金課 (☎ 22-8124 / ☎ 22-2954)

(表1) 後期高齢者医療保険料内容

	均等割額	所得割率	賦課限度額
令和2・3年度	42,480円 ※変更なし	8.07% ※変更なし	64万円
平成30・令和元年度	42,480円	8.07%	62万円

後期高齢者医療の保険料率は、支出(医療給付費など)と収入(国や県、市町村の負担金)を推計して、2年ごとに見直しを行っています。後期高齢者医療においては、被保険者数の増加や、医療の高度化などに伴う医療給付の支出が伸びると予測される中ですが、令和2・3年度の保険料率は、据え置きとなりました。ただし、賦課限度額は、引き上げとなります。(表1)

(表2) 均等割額の軽減 ※[]内は令和元年度の数字

軽減割合	世帯の総所得(収入)金額等 (世帯主と被保険者により判定)	軽減後 均等割額
7割 [8割]	【基礎控除額(33万円)を超えない世帯のうち、被保険者全員が年金収入80万円以下(そのほか各種所得がない)】の世帯	12,744円 [8,496円]
7.75割 [8.5割]	【基礎控除額(33万円)】を超えない世帯のうち、7割軽減に該当しない世帯	9,558円 [6,372円]
5割	令和2年度 【基礎控除額(33万円)+28万円×世帯の被保険者数】 を超えない世帯	令和元年度 【基礎控除額(33万円)+28万円×世帯の被保険者数】 を超えない世帯
2割	令和2年度 【基礎控除額(33万円)+52万円×世帯の被保険者数】 を超えない世帯	令和元年度 【基礎控除額(33万円)+51万円×世帯の被保険者数】 を超えない世帯

令和2年度における
保険料負担軽減について
均等割額の軽減
世帯の所得に応じて均等割額が軽減されます。また、5割・2割軽減となる対象世帯が拡大されます。(表2)



《戦没者などの遺族に特別弔慰金が支給されます》

請求書類などの確認のため、まずはお尋ねください。

☎ 福祉課 (☎ 22-8118 / ☎ 22-7020)

支給対象者

令和2年4月1日(基準日)時点で、「恩給法による公務扶助料」や「戦傷病者戦没者遺族等援護法による遺族年金」などを受ける人(戦没者などの妻や父母など)がいない場合に、次の順番による先順位の遺族1人に第11回特別弔慰金が支給されます。

▼支給順位

- 1) 令和2年4月1日までに戦傷病者戦没者遺族等援護法による弔慰金の受給権を取得した人
- 2) 戦没者などの子
- 3) 戦没者などの①父母②孫③祖父母④兄弟姉妹
※戦没者などの死亡当時の生計関係有無などの要件を満たすかどうかにより、順番が入れ替わります。
- 4) 1～3以外の戦没者などの3親等内の親族(甥、姪など)

※戦没者などの死亡時まで引き続き1年以上の生計関係を有していた人に限ります。

※同順位の人が複数いる場合は、話し合いのうえ、代表して請求する人を決めていただくようお願いします。

支給内容

額面25万円、5年償還の記名国債

請求期間

令和2年4月1日から令和5年3月31日

請求窓口

福祉課福祉係 (☎ 22-8118 / ☎ 22-7020)

関金支所 (☎ 45-2111 / ☎ 45-3964)

※請求書類は請求窓口にあります。

※請求書以外に準備いただくものは、どなたが請求されるかにより異なりますので、まずはお尋ねください。



《民生委員・児童委員は住民の立場で相談・支援活動を行います》

5月12日は民生委員・児童委員の日です。

☎ 福祉課 (☎ 22-8118 / ☎ 22-7020)

住民の立場に立った活動

- ・生活に困っている人、ひとり暮らし高齢者などへの生活相談、見守り活動
- ・ひとり暮らし高齢者などへの配食サービス
- ・奉仕活動
- ・学校、保育園などへの訪問、調査活動
- ・高齢者、障がい者などの実態調査
- ・児童に関する調査

そのほかの活動

- ・市内危険箇所パトロール
- ・非行防止パトロール
- ・子ども会事業などへの協力
- ・あいさつ運動の推進
- ・地域内行事への協力
- ・各種福祉団体などとの交流
- ・児童相談所など関係機関との連携 など

また、5月12日からの1週間は「支え合う 住みよい社会 地域から」をスローガンに活動強化週間となっております。活動についての理解促進と、さらなる

上にも努めています。

毎年5月12日は「民生委員・児童委員の日」です。民生委員・児童委員は厚生労働大臣に委嘱され、住民の立場に立った相談・支援活動を積極的に行いながら、地域福祉・社会福祉の向上に努めています。

活動の充実を図っています。一人で悩まず、まずは担当地区の民生委員・児童委員にご相談ください。



5月12日(火)～18日(月)は「民生委員・児童委員の日」活動強化週間です

人権相談開催中止について

新型コロナウイルス感染症の拡大防止のため人権相談は当面の間、開催を見送ります。
利用者の皆さまには、ご迷惑をおかけしますが、ご理解をお願いいたします。



倉吉市人権政策課
☎22-8130 / ☎23-9100
✉jinkenseisaku@city.kurayoshi.lg.jp

困ったときは一人で悩まず相談を・・・

みんなの人権110番(全国共通人権相談ダイヤル)

0570-003-110
(平日午前8時半から午後5時15分まで)

子どもの人権110番

0120-007-110
(平日午前8時半から午後5時15分まで)

外国語人権相談ダイヤル

Telephone counseling for Human Right issues
0570-090-911
(平日午前9時から午後5時まで)

新型コロナウイルス関連で差別などを受けたら相談を

新型コロナウイルス感染症が世界的に広がり、感染者や関係者などに対して、誤った情報による差別やいじめ、誹謗・中傷などの人権侵害がインターネット上などで広がっています。
不当な人権侵害を防ぐため、デマや不確かな情報をうのみせず、正しいことと間違ったことをきちんと判断し、一人一人がお互いを思いやり、冷静に行動するようにしましょう。
法務省の人権擁護機関では、新型コロナウイルス感染症に関連する不当な偏見、差別、いじめなどの被害に遭った人からの人権相談を受け付けています。
困ったときは、一人で悩まず、相談してください。

同和教育町内学習会に参加しましょう

同和教育町内学習会は、昭和48年当時、学校同和教育の実践が進められるなかで、「学校で正しいことを学んだ子どもたちの考えが、家庭や地域で崩されることがないよう、大人も学習しなくてはいけない」との思いから始まりました。

今では、家庭や地域の人々のつながりを大切にしながら、同和教育をはじめ、高齢者や障がいのある人、子ども、マイノリティなどの人権課題、男女共同参画などをテーマに、各自治公民館単位で開催されています。みなさんの町で開催される同和教育町内学習会に参加しましょう。

第52回倉吉市人権教育研究会総会を開催します

日 5月16日(土)午前9時半～
所 倉吉未来中心セミナールーム3
※講演会はありません。

外国人の人権を尊重しましょう

外国にルーツを持つ人や日本国籍を取得した外国人が、以前に比べて身近なところで多く暮らしています。こうした中、生活文化や習慣、言語などの違いから、外国人をめぐるさまざまな人権問題が発生しています。

誰もが自らの民族や文化に誇りを持ちながら、同じ地域の一員として共に安心して暮らしていただけるように、国籍や民族などの違いにかかわらず、異なる価値観、言語、文化、宗教、習慣などを学び合い、認め合い、お互いの人権に配慮した行動を心がけましょう。

倉吉市人権教育研究会会員募集中

身近な人権課題に学び実践化につなげましょう。
料 1,000円(年会費)
※入会特典があります。
※詳しくは人権政策課までお問い合わせください。

マイナンバー・サポートコーナーを開設しました

マイナンバーカードの申請やマイナポイントの予約をサポートする「マイナンバー・サポートコーナー」を開設しました。ぜひ、ご利用ください。

☎市民課(☎27-0007/☎24-6711)

マイナンバー
カードの申請が
簡単に!



サポートコーナーでできること

マイナンバー
カードの申請受付

持通知カードと
本人確認書類*

マイナポイントの
予約支援

持マイナンバー
カード

マイナンバー
カードについて
のお問い合わせ
など

*本人確認書類：顔写真付き身分証(運転免許証など)なら1点、
顔写真のない身分証(保険証、学生証、受給者証など)なら2点

マイナンバー・サポートコーナー

☎市役所第2庁舎2階 特設会場

受付時間：平日午前9時～午後5時

☎27-0007 ※専用ダイヤル

※新型コロナウイルス感染拡大防止のため、当面の間は予約制で運営します。事前に電話で訪問日時を予約してください。

● マイナポイントとは

民間キャッシュレスサービスで使えるポイント(1人あたり最大5,000円分)です。ポイントをもろうためには、マイナンバーカードが必要です。カードの申請手続きはお早めに!

※カードの申請から交付まで、通常1か月かかります。制度開始が近づくと、さらに時間がかかることが見込まれます。

● ご利用可能なキャッシュレスサービス

FamiPay、メルペイ、ほろかマネーサービス、Suica、au PAY、d払い、電子マネーゆめか、J-Coin Pay、CoGCa(コジカ)、りそなウォレットサービス、PayPay、nanaco、LINE Pay、WAON、楽天ペイ(アプリ決済)、Boboca、くまモンのICカード、楽天Edy、ナギフトマネー、FKDハイカード電子マネーサービス、オレポポイントカード(2月19日時点/登録事業者番号順)



《自宅や敷地内のオオキンケイギクは駆除しましょう》

オオキンケイギクは特定外来生物です。定着すると周囲の環境を一変させてしまいます。

☎環境課(☎22-8168/☎27-0518)



オオキンケイギクは北米原産の多年草で、5〜7月にかけて鮮やかな黄色の花を咲かせます。しかし、この植物は極めて強い生命力を持つ植物で、定着すると在来の野草の生育場所を奪い、周囲の環境を一変させてしまうため、現在、特定外来生物に指定され、生きたままの運搬や栽培、譲渡などが原則として禁止されています。

自宅や敷地内に咲いていた場合は、根から抜いた個体を天日にさらして枯らす、または、袋に入れて腐らせるなどの処置をした後、倉吉市指定袋に入れて可燃ごみに出してください。また、拡げないようにするために、種子を付ける7月ごろより前に駆除することが望まれます。

《カラス対策の爆音機は時間帯を守って使用しましょう》

改善勧告や命令に従わない場合は、処罰の対象となります。(5万円以下の罰金)

☎環境課(☎22-8168/☎27-0518)



爆発音の苦情が寄せられています

農作物に被害を与えるカラスなどを追い払うため、市内各地の果樹園などで爆音機が使用されていますが、この爆発音に対して近隣住民から苦情が寄せられることがあります。

爆音機が発する爆発音は、鳥取県公害防止条例に基づく深夜騒音の規制対象で、改善勧告の対象となる場合があります。

爆音機の使用にあたっては、次のことに注意しましょう。

- ①防鳥網、テグスの設置などの被害対策を利用し、爆音機は可能な限り使用しないこと
- ②やむを得ず爆音機を使用する場合には、次の事項に配慮すること
- ・午後10時から翌日の午前6時までには使用しないこと
- ・必要に応じてタイマーなどを設置すること
- ・住宅地、隣接道路などからできるだけ離れた場所に設置すること
- ・使用する期間、音量、台数は必要最小限とすること
- ・爆発音の間隔は、できる限り長くすること

～賀茂神社本殿国登録有形文化財プレート贈呈式～
倉吉の宝として周知・活用を
3月30日(月)

賀茂神社本殿(葵町)が国の登録有形文化財であることを証明するプレートが文化庁から市に届き、同市役所で贈呈式が行われました。登録は、賀茂神社本殿が地域の歴史に根付いていることに加え、社殿を飾る彫刻の巧みさ、優れた建築技術・材料などが評価されたもので、神社としては市内初です。プレートを受け取った賀茂神社の吉田武章宮司は「鳥取県中部地震後の修復調査が登録につながった。先人に感謝し、今後も守り伝えていきたい」と話しました。



石田市長(左)からプレートを受け取る吉田武章宮司(中央)

～倉吉駅前チャレンジショップ第1期オープン～
地元の防災情報発信基地として
4月3日(金)

倉吉中心市街地活性化協議会が実施する倉吉駅前チャレンジショップの第1期として防災グッズなどを販売する店「クロスロード(市川英明社長)」が倉吉パープルタウンにオープンし、関係者でセレモニーが行われました。店には県内企業の防災商品が並び災害に向けての対策や提案を受けることもできます。市川社長は「阪神淡路大震災や鳥取県中部地震での経験を地元で生かしたいとの思いから出店しました。これからは防災の情報発信基地として地元の人に役立ちたい」と話しました。



関係者と出店を祝う防災専門ショップ「クロスロード」の市川英明社長(右から3番目)

～佐川美術館コレクション 生誕90年平山郁夫が描く世界遺産展～
解説を聴いてより味わい深く
4月4日(土)

仏教伝来とシルクロードを生涯のテーマとして描き続けた平山郁夫さんの展覧会が開幕し、藤井康憲学芸員(佐川美術館)によるギャラリートークが倉吉博物館で行われました。解説では、平山さんが画業と同様に力を注いだ平和貢献活動や、こだわりの画材などを紹介。鳥取市から参加した谷口秀雄さん(65歳)は「初めて原画を見て、平山さんが描きたかった本当の色が分かりました。平山さんの思いが伝わってきます」と話しました。



新型コロナウイルス感染症拡散防止のため、一定の距離を保ちながら熱心に解説を聞く参加者たち

広告募集中心!!
倉吉市企画課



おトクで安心なスマートフォン

NCNケーブルモバイル

大好評の
格安スマホ!

月額 **1,300**円～で利用可能!

詳しくはこちらを
CHECK▶▶▶

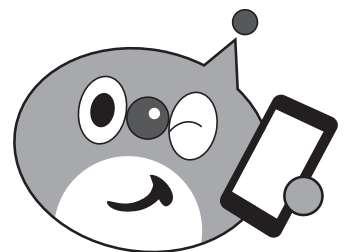

NCN 日本海ケーブルネットワーク株式会社 0800-123-2255

倉吉放送センター ☎(0858)26-6131

*フリーコールは携帯電話・PHS一部のIP電話・公衆電話からはご利用いただけません。

高齢者実態調査にご協力ください

在宅福祉の充実および高齢者の緊急な事態に対応することを目的に、次のとおり調査を行います。

調査内容は、他の目的には一切使用しませんので、調査へのご協力をお願いします。

【対象】市内在住の65歳以上の人（ひとり暮らしの人など）

【調査基準日】6月1日（月）

【調査員】民生児童委員（市が依頼）

問 長寿社会課(TEL22-7851/FAX27-0032)

ご協力
お願いします



介護保険料などの基礎となる調査を実施します

第8期高齢者福祉・介護保険事業計画を策定するにあたり、基礎資料とするため2種類の調査を実施します。

この調査でいただいた意見は、計画策定にあたっての貴重な資料とさせていただきますので、ご協力をお願いします。

介護予防・日常生活圏域ニーズ調査

どの地域にどのようなニーズがあるのか把握するため、市内の要介護認定を受けていない65歳以上の約2,500人を対象に日常生活の状況などをお聞きするアンケートを5月中に送付します。

在宅介護実態調査

在宅での介護の状況・実態を把握するため、在宅の要支援・要介護認定を受けている人とその家族約1,500人を対象に、5月中にアンケートを送付します。

問 長寿社会課(TEL22-7851/FAX27-0032)

お知らせ information

下水道に関することは上下水道局へ

4月1日より、水道局は下水道課を編入し、上下水道局と改称しました。

各種届け出の際は、窓口をご確認の上、お越してください。

業務課(TEL27-1132)

水道使用開始・中止の申し込み、上下水道料金、受益者負担金(分担金)

工務課(TEL27-0631)

上水道・簡易水道・下水道・集落排水・工事申し込み(給水装置・排水設備)

所 市役所本庁舎2階

問 上下水道局(TEL27-1132/FAX27-0639)

※浄化槽に関するお問い合わせは環境課(所第2庁舎2階/TEL22-8168/FAX27-0518)へ。

障がいのある人は軽自動車税(種別割)が減免されます

問 税務課(TEL22-8115/TEL27-0518)

身体などに障がいがあり、一定の要件に当てはまる場合、申請により軽自動車税(種別割)が減免される制度があります。

身体などに障がいがある人のために、生計を一にする人または常時介護する人が運転する場合

【申請場所】税務課、関金支所
【申請期限】5月25日(月)まで
※詳細はお問い合わせください。

【申請に必要なもの】
前記①～⑤および⑥常時介護証明書
※常時介護者のみ必要。常時介護者とは、障がいのある人とは別世帯で、生計を一

身体などに障がいがある人が自ら運転する場合

にしていないが、障がいのある人を日常的に介護している人のこと。
※福祉課で発行しています。

【申請に必要なもの】

- ① 身体障害者手帳など
- ② 軽自動車税(種別割)納税通知書
- ③ 運転免許証
- ④ 印鑑
- ⑤ マイナンバーの分かる書類(納税義務者の個人番号カードまたは通知カードなど)

【手続き上の注意】

生計を一にする人または常時介護する人が運転する場合の減免申請は、毎年必要です。

※減免を受けることができる軽自動車などは、障がいのある人1人につき1台限りです。また、減免となる障がいの範囲障がいの区分・等級があります。

公益のために直接専用する車両(社会福祉法人などが入所者の通園などに使用する軽自動車など)、構造が専ら身体に障がいのある人の利用のためのものである軽自動車なども、減免になる場合があります。

【手続き上の注意】

令和元年度に減免決定を受けた人は、減免申請手続きは不要です。ただし、申請内容(車両、障がい名、等級など)に変更がある人および、手帳を再発行した人は、改めて申請が必要です。

郵送での申請もできます

新型コロナウイルス感染症の拡大防止のため、郵送での申請でも受け付けます。

春の農作業安全運動期間です

5月31日まで、春の農作業安全運動が実施されています。

市内でも農作業事故は発生しており、特に、農業機械の使用が増える春の農繁期は一層の注意が必要です。自分だけは大丈夫だと安易に考えず、また、家族への声かけを実施するなど、身近な場面での注意喚起が重要です。

春の重点注意事項 くまずはワンチェック、ワンアクションで農作業安全

- ① 集落内の危険箇所や、危険な作業を点検し、集落や家族など身近な場面で声かけをしましょう。
- ② 暑さに慣れない春先は熱中症になりやすいため、体調が悪いときは無理をせず休養をとりましょう。
- ③ 機械作業の際は、安全キャブ・フレーム、シートベルトなどを利用し、万が一の事故に備えましょう。
- ④ 道路を走行する農業機械には低速車マークや反射テープを装着し、追突事故を防止しましょう。

問 農林課 ☎22-8157 / FAX 23-9100

シートベルトしめた？
ヘルメットかぶった？



もくなみ 棕波地区で携帯電話がつながりやすくなりました



電気通信事業者のサービスエリア外であったため携帯電話がつながりにくかった棕波地区に、KDDI株式会社の参画のもと、携帯電話基地局を整備しました。

これにより、棕波地区で携帯電話が安定してつながるようになりました。台風などの災害時にも悪天候の影響を受けずに携帯電話を利用でき、いっそう安心・安全に暮らしていただけます。

問 企画課 ☎22-8161 / FAX 22-8144

野良猫の不妊・去勢手術費用を一部補助します



飼い主のいない猫が多く生息する地域では、猫の糞尿・鳴き声などによる地域環境への悪影響が大きな課題となっています。

市では、野良猫の繁殖を抑制し、生活環境を保全するとともに、市民の動物愛護意識の高揚を図るため、市内で捕獲した野良猫の不妊・去勢手術を受けさせる人に対し、負担した費用の一部を補助します。

※手術後に申請された場合は補助ができません。申請は必ず手術をする前に環境課で行ってください。

【対象】市内で捕獲した野良猫に不妊・去勢手術を受けさせ、その費用を負担する、市内に住所がある人

【対象動物病院】県内の動物病院

【補助金額】1匹につき上限10,000円

※支払った手術費用が10,000円を下回る場合は支払った額

【補助数】120匹 ※先着順

問 環境課 ☎22-8168 / FAX 27-0518



TOTTORI POLICE
☎26-7110

ゴールデンウィーク中の 運転免許更新手続きについて

ゴールデンウィーク中の5月2日(土)から5月6日(水・振休)までは、運転免許更新手続きなどを行っていません。

このため、ゴールデンウィーク前後は更新者が集中し、混雑が予想されます。できるだけこの期間を避けて手続きを済ませましょう。

【手続き可能日】※変更の可能性あり。お出かけ前に一度お問い合わせください。

	1日 (金)	2日 (土)	3日 (日・祝)	4日 (月・祝)	5日 (火・祝)	6日 (水振休)	7日 (木)
運転免許更新							○
運転免許更新以外 (記載事項変更など)	○						○
運転免許試験	○						○

所 中部地区運転免許センター(湯梨浜町上浅津 / ☎35-6110)

【混雑が予想される日】5月7日(木)、8日(金)



倉吉市で働く正職員を募集します

【採用予定職種および人数】

保健師	1人程度
一般事務(学芸員資格)	1人程度

【申込期限】6月9日(火)

※詳細は「受験案内」をご覧ください。

■第1次試験

日 6月21日(日)

所 市役所本庁舎会議室

※日程および会場は変更の可能性あり。

【受験案内の配布場所】職員課(本庁舎)、市民課(第2庁舎)、市立図書館、関金支所

※受験案内は市ホームページでもご覧いただけます。

※そのほかの職種については、8月号に掲載します。

申 問 職員課(TEL 22-8164 / FAX 22-1087)



県立産業人材育成センター 在職者訓練生募集

県立産業人材育成センターでは、仕事をしている人を対象に、更に職業能力を高める訓練コースを設定しています。

【対象】仕事をしている人(業種不問)

コース	開催	定員	受講料	締切
フォトショップ基礎科	日曜日 全3回	12人	3,600円	5/7 (木) 正午
ワード2級試験対策コース	日曜日 全6回	10人	7,200円	5/7 (木) 正午
3次元CAD科	土曜日 全4回	10人	4,800円	5/14 (木) 正午

所 県立産業人材育成センター倉吉校(福庭町2丁目)

※受講料のほかにテキスト代が必要です。

※日程など、詳細はホームページをご覧ください。お問い合わせください。



問 県立産業人材育成センター倉吉校
(TEL 26-2247 / FAX 26-2248)

募集 collect

鳥取労働局 求職者支援 訓練受講生募集

ハローワークでは、就職を希望する人を対象に、必要な職業能力や知識を習得できる訓練を実施します。

【対象】求職中の人

■ビジネスパソコン基礎科

訓練期間	定員	締切
6~9月	12人	6/11(木)正午

所 ほうき塾パソコン教室(山根)

■簿記も学べるパソコン基礎科

訓練期間	定員	締切
6~9月	10人	6/16(火)正午

所 中央高等学園専修学校(北栄町)

料 無料 ※テキスト代など実費が必要

申 ハローワーク倉吉(TEL 23-8609 / FAX 22-6494)

問 鳥取労働局職業安定部訓練室(TEL 0857-88-2777 / FAX 0857-22-7717)

「倉吉市人材銀行」を ご活用ください

あなたの“学びたい”を応援します

「倉吉市人材銀行」は、子ども会・保護者会・PTA活動・自治公民館など地域の団体が行う諸活動や講座に講師を派遣する制度です。

専門知識や技術を習得された人を講師として登録しています。皆さんの学びの場で、ぜひご活用ください。

※詳しくは、各地区公民館、小中学校、

保育園などに配布している「倉吉市人材銀行のてびき」、

または、市ホームページをご覧ください。



問 生涯学習課(TEL 22-8167 / FAX 22-8180)

市営の電気自動車充電器を廃止します



市内における民営の電気自動車充電器が増加したことを踏まえて、6月30日(火)をもって、市営の電気自動車充電器(2基)を廃止します。

利用者の皆様には、ご不便をおかけしますが、ご理解のほどよろしくお願いいたします。

【廃止する充電器】

○急速充電器

市役所第1駐車場(本庁舎南側)

○普通充電器

せきがね湯命館駐車場

問 環境課(TEL 22-8168 / FAX 27-0518)

令和2年度 鳥取県調理師試験

【試験日時】10月10日(土)午後1時半~3時半

【受験案内配布および受験申請書受付期間】

5月11日(月)~6月5日(金) ※当日消印有効

【受験案内配布場所および試験会場】県中部総合事務所

※詳しくは、(公社)調理技術技能センターホームページをご覧ください。

申 (公社)調理技術技能センター ※受験申請書を簡易書留で郵送

問 県くらしの安心推進課(TEL 0857-26-7284 / FAX 0857-26-8171)



倉吉天女音楽祭吹奏楽団員募集

倉吉市出身で観光大使の世界的サクソ奏者
MALTAさんと共演する「倉吉天女音楽祭吹奏楽
団」の団員を募集します。

【応募資格】団員として練習・演奏に参加できる人
※市外の人でも参加していただけます。

【募集期間】6月5日(金)まで

※練習日・応募方法など詳細についてはお問い合わせください。

問 倉吉天女音楽祭実行委員会事務局(地域づくり支援課内) 22
-8159 / FAX 22-8230



■第18回倉吉天女音楽祭
日 10月25日(日) / 所 倉吉未来中心 大ホール

気軽にご相談を

- 多重債務・法律相談会 ※要予約
日 5月15日(金)午後1時半～3時
所 中部総合事務所
問 中部消費生活センター(TEL22-3000)
- 遺言・公証休日相談 ※要予約
日 5月17日(日)午前9時～午後2時
所 倉吉公証役場(倉吉合同事務所1階)
問 倉吉公証役場 (TEL22-0437)
- 行政相談所
【倉吉会場】第2庁舎会議室201
日 5月18日(月)午後1時～3時
【関金会場】高齢者生活福祉センター
日 5月29日(金)午後1時～3時
問 鳥取行政監視行政相談センター TEL
0857-24-5541 / FAX 0857-24-5942)
- くらし農家相談会
日 5月20日(水)午前9時～正午
所 第2庁舎会議室303
問 農林課(TEL22-8157)、または農業委
員会事務局(TEL22-8171)

- 司法書士による無料法律相談会
日 5月26日(火)午後4時～6時
所 倉吉未来中心セミナールーム4
申 問 鳥取県司法書士会 (TEL0857-24
-7024) ※前日までに要予約
- J A 鳥取中央 就農相談会
日 6月10日(水)午後1時半～4時
※毎月第2水曜日開催
所 J A 鳥取中央本所 3階研修室
申 問 鳥取中央農業協同組合 営農企画部
営農推進課 (TEL24-6429 / FAX23-
3060) ※10日前までに要予約
- 見えない・見えにくい悩み相談
日 平日午前9時～午後4時
所 鳥取県視覚障がい者中部支援
センター(パープルビル4階)
問 鳥取県視覚障がい者中部支援センター
(TEL27-1654)
- 市民生活相談窓口(第2庁舎3階)
問 地域づくり支援課(TEL22-2717)

ポリテクセンター米子 公共職業訓練受講生募集

ポリテクセンター米子では、求職者を対象に、ものづくりの技術・技能および専門知識をつける訓練を行っています。

【対象】求職中の人

コース	訓練期間	定員
住宅リフォーム技術科 (6か月訓練)	7～12月	15人
電気設備施工科 (6か月訓練)	7～12月	10人
就活力向上講習付 CAD・NC加工技術科 (7か月訓練)	7～1月	5人

所 ポリテクセンター米子(米子市)

料 無料 ※テキスト代など実費が必要

【申込期間】5月11日(月)～6月11日(木)

※詳しくはホームページをご
覧ください。

申 ハローワーク倉吉(TEL23-
8609 / FAX22-6494)

問 ポリテクセンター米子(TEL0859-27-
5115 / FAX0859-27-0980)



集団予防接種によりB型肝炎ウイルスに持続感染された方へ 一人で悩まずに無料個別相談会をご利用ください

B型肝炎 給付金について

無料個別相談会

を行います。

日程・会場	内容
5/28 (木) 米子市文化ホール 研修室1	
5/29 (金) 伯耆しあわせの郷 小会議室	
5/30 (土) 鳥取市文化センター 会議室1	

対象者 昭和16年7月2日～
昭和63年1月27日生まれ
※ご遺族の方も給付金請求できます

給付金 50万円～3,600万円
※病態に応じて給付金等の内容が
異なります

完全予約制 TEL 0120-013-621
(ご予約受付時間)平日9:00～18:00

個別面談なので、他の方と
顔を合わせることはありません。

弁護士費用 着手金・相談料 無料
成功報酬制 ※訴訟実費
別途

無料電話相談も
同時受付中!! お気軽にお電話下さい。

弁護士法人 弁護士 齋藤亨「あいばこういち」東京弁護士会所属 登録番号35029
プレシャス総合法律会計事務所

東京都新宿区四谷4-3 福屋ビル6-A 【営業時間】平日 9:00～18:00
TEL 03-5363-6333 E-mail: info@precious-law.jp
FAX 03-5363-6334 http://precious-law.jp/

広告募集中心!!
TEL 22-8161 / FAX 22-8144
倉吉市企画課



せきがね湯命館 指定管理者：有限責任事業組合白金の湯

関金町関金宿1139 (TEL 45-2000 / FAX 45-3747)

【利用時間】午前10時～午後10時【休館日】月曜日

休館：5月6日(水・振休)まで

※新型コロナウイルス感染拡大防止のため。延長の可能性あり。

■ **受講生募集** ※要申込。当日空きがあれば参加可能

教室名	開催日など	講師
新教室 ウエルネスウオーク	7～10月、第1火曜日 10:00～11:00	中原 都
ノルディック・ウ オーク	7～10月、第3火曜日 10:00～11:00	NPO法人イン ストラクター
ヨガ	7～10月、第2・4土曜日 13:30～14:30	小谷まりこ
リズム&ストレッチ	7～10月、第1・3水曜日 14:00～15:00	河本珠紀
フラダンス	7～8月、第2・4土曜日 9～10月、第1・3土曜日 10:30～11:30	河本高枝
太極拳・気功	7～10月、第2・4金曜日 18:00～19:00	岡本真由美

・新教室「ウエルネスウオーク」開催！

ウエルネスウオークとは、ウエルネス理論に基づいたプログラムで、ノルディックウオーキングや健康ウオーキング、まち歩きなどの要素を取り入れた新しいウオーキングスタイルです。

自分に合った運動を体感し、自然に親しみながらより健康を目指します。

所 せきがね湯命館 ※ウエルネスウオーク、ノルディックウオークは関金都市交流センター

料 各教室1回800円(湯命館入浴券付)

【定員】各教室16人

【申込期限】6月30日(火) ※先着順

申 問 白金の湯(教室担当：NPO法人未来 TEL 24-5725 / FAX 27-0101)

掲載した情報は、新型コロナウイルスの感染拡大を防止するため、変更になる場合があります。最新情報は市ホームページでご確認いただくか、各施設へお問い合わせください。

イベントなどの
中止・延期情報 ▶



施設休館
などの情報 ▶



EVENT INFORMATION

まちのイベント

コミュニティプラザ百花堂 展覧会・展示会

開催日	催事内容
5/14(木)～19(火)	「万象感謝」福新幸世 書展
6/4(木)～9(火)	写友会うしお写真展

問 コミュニティプラザ百花堂(TEL 22-6811)

指定管理施設 からのお知らせ

伯耆しあわせの郷 指定管理者：旭ビル管理株式会社

小田458 (TEL 26-5581 / FAX 26-5633)

【利用時間】午前9時～午後8時【休館日】月曜日

休館：5月6日(水・振休)まで

※新型コロナウイルス感染拡大防止のため。延長の可能性あり。

■ **しだれ桜育成作業ボランティア募集** ※要申込

日 5月23日(土) 午前9時半～ ※作業は2時間程度

【集合場所】伯耆しあわせの郷

持 作業できる服装、軍手、スコップ

※作業終了後、昼食をとって解散します。



医療法人社団日翔会
小規模多機能ホーム
華つばき(倉吉市中河原)

看護職員募集！

- ◆ 基本給23万～(経験により加算します)
- ◆ 9:00～18:00勤務 年齢不問 パート相談可
お問合せ 0858-24-5564 華つばき(梅谷・後藤)
0859-77-0033 日翔会採用(村上) お気軽に

～有料広告募集中～

【大きさ(縦×横)】

1号：5cm×18cm

2号：5cm×9cm

3号：5cm×6cm

【掲載料】

1号：30,000円/回

2号：15,000円/回

3号：10,000円/回

倉吉スポーツセンター 指定管理者：ミズノグループ

葵町591-1 (TEL 22-5674 / FAX 22-5684)

【利用時間】午前8時半～午後10時

使用中止：5月6日(水・振休)まで
※新型コロナウイルス感染拡大防止のため。延長の可能性あり。

■大会などの予定(5月)

市営庭球場

17日(日) ※予備日24日(日)	市ソフトテニス会長杯
----------------------	------------

市営体育センター

26日(火)	フロアグランドゴルフ交流会
--------	---------------

市営武道館

30日(土)、31日(日)	県高校総体柔道競技大会
---------------	-------------

市営野球場

15日(金)	県学童軟式野球市予選会 開会式
16日(土)、17日(日) ※予備日30日(土)	県学童軟式野球市予選会
23日(土)、24日(日)	プロ野球OBクラブ杯鳥取県大会
31日(日)	中国五県軟式野球大会2部中部予選

市営関金野球場

17日(日)、31日(日)	県草野球愛好会中部地区予選
24日(日)	天皇杯全日本軟式中部予選

■受講生募集

※要予約。初回体験無料。

	講座	会場	開催日など	参加費	
ミズノ 体操教室	チェアエクササイズ	2階研修室	火曜日	10:00 ～ 11:00	600円
	ピラティス	2階研修室	水曜日		600円
	エアロビクス	体育館	金曜日		600円
	ヨガ	2階研修室	木曜日	14:00 ～ 15:00	800円
	リラクゼーション ストレッチ	2階研修室	金曜日	13:30 ～ 14:30	600円
ミズノ ダンス	幼児クラス (4～6歳)	3階研修室	水曜日 (月4回)	17:00 ～ 18:00	入会金 2,000円 月謝 4,000円
	小学生クラス (小学1～4年生)			18:15 ～ 19:15	

倉吉市文化活動センター 指定管理者：倉吉文化団体協議会

住吉町77-1 (TEL / FAX 23-6095)

【利用時間】火曜日～土曜日：午前9時～午後10時

日曜日：午前9時～午後6時

【休館日】月曜日

貸館業務中止：5月6日(水・振休)まで
※新型コロナウイルス感染拡大防止のため。延長の可能性あり。

■モーニングシネマ(無料)

開催日	時間	タイトル
5月12日(火)	10:00～	太陽がいっぱい
5月19日(火)		ヒトラー暗殺、13分の誤算
5月26日(火)		チェンジリング
6月2日(火)		ローマの休日

■リフレギャラリー(無料)

開催期間	展示内容
5月1日(金)～13日(水)	植月正紀遺作展 (絵画)
5月15日(金)～30日(土)	倉吉和紙ちぎり絵サークル作品展

■リフレプラザ文化教室受講生募集中

教室	開講日時	受講料
生け花を楽しむ	第1・3火曜 14:00	1,500円/月 ※材料費別
気功入門	第2・4水曜 10:00	1,500円/月
小笠原流煎茶道	第2・4日曜 13:00	2,000円/月 菓子代200円
着付を楽しむ(初心者)	第1・3水曜 10:00	2,000円/月
山野流きもの着付け教室 (初心者)	第1・3土曜 13:30	3,000円/月
基礎英会話クラス	第2・4水曜 14:00	1,500円/月 ※参考書代込
PC・スマホ教室 ※個別に指導します。	毎週水曜 13:30	3,000円/月

広告募集申!!
倉吉市企画課
(TEL 22-8161 / FAX 22-8144)

**SUSTAINABLE
DEVELOPMENT
GOALS**

**ENATEXは、
行動します。**

ENATEX SDGs Action

エナテクスは、誰ひとり取り残さない社会を目指し、SDGs 達成に向けて行動します。

ひろがる ひとの和 エナテクス

☎(0858)
28-1111

株式会社 **エナテクス**
倉吉市清谷町2-73 www.enatex.co.jp

スーパーマーケット

TOHO Aisō

地域の皆様に愛される店舗を目指して

当店はキャッシュレス・消費者還元事業加盟店です

コジカカードの電子マネーで
お支払いのお客様に

お得な

5% 即時還元

[2020年6月末で終了]

東宝ストア

新町店 8:30-20:00
ロータリー店 9:00-22:00
西倉吉店 9:00-22:00
由良店 9:00-22:00
米田店 9:30-20:00
河北PLAZA 9:30-22:00

新あじそう

パブル店 9:00-21:00
ハワイ店 9:00-22:00

 Examination
検診・健診  健康推進課
 (TEL27-0030/FAX27-0032)

国保人間ドック・脳ドックの受付をはじめます！

	国保人間ドック	国保脳ドック
対象者	40歳～74歳の倉吉市国民健康保険加入者(国保料を完納している世帯)	
受付開始	5月1日(金)	
受付場所	保険年金課・健康推進課・関金支所	
持ち物	国民健康保険証 特定健康診査受診券 がん検診受診券	国民健康保険証 特定健康診査受診券

※特定健診と国保人間ドック・脳ドックを重複して受診することはできません。

※倉吉市国保の資格がなくなった人は、受診できません。
 ※詳しい内容は「倉吉市健康診査の手引き」をご覧ください。

歯周疾患検診が始まります

日 5月1日(金)～令和3年2月27日(土)

【対象者】40歳、50歳、60歳、70歳

(いずれも令和3年3月31日現在)の人

※対象者には受診券を送付していますので、この機会に、ぜひ検診を受けましょう。

各種健康診査が始まります

5月1日から健診、各種がん検診が始まります。
 対象者には受診券を送付しています。

【対象者など】

対象者	受診券の種類
20歳以上の女性	子宮がん検診
40～84歳	胃がん・肺がん・大腸がん・乳がん(2年に1回)検診
50歳以上の男性	前立腺がん検診
40～74歳	肝炎ウイルス検診 (過去に受けたことが無い人)
40～74歳の国保加入者	国保特定健診
75歳以上の後期高齢者医療制度加入者	長寿健診

※転入した人、85歳以上の人で健康診査・がん検診受診券を希望する人は健康推進課へ連絡してください。

【受診方法】※どちらの場合も要予約

医療機関健診	協力医療機関で受診します
集団健診	健診会場で受診します

※詳しい内容・料金は「倉吉市健康診査の手引き」をご覧ください。

 Prevention&Care
介護予防とケア  長寿社会課
 (TEL22-7851/FAX27-0032)

5月の認知症の人と家族の会「家族の集い」

介護家族・介護体験者が参加して、お互いが抱えている悩みを語り合い、情報交換する場です。

日 5月13日(水)午後1時半～3時半

所 倉吉交流プラザ

 Healthcare
健康づくり  健康推進課
 (TEL27-0030/FAX27-0032)

5月31日は世界禁煙デー

たばこの煙には、発がん性物質などの有害物質を多く含んでいるため、喫煙者だけでなく、家族や周囲の人にも健康被害をもたらします。

また、健康増進法の一部改正により、令和2年4月1日から多くの人々が利用する施設、飲食店などは原則屋内禁煙となりました。望まぬ受動喫煙を防ぐためにきれいな環境をつくりましょう。

歯と口の健康週間行事

歯と口の健康について見直してみませんか。

歯及び口腔についての各種相談・歯科健康診断・フッ化物歯面塗布・フッ化物洗口体験

日 6月7日(日) 午前9時～11時半

料 無料

所 鳥取県中部歯科医師会 口腔衛生センター

持 タオル、母子健康手帳(妊産婦・乳幼児の場合)

※フッ化物歯面塗布、フッ化物洗口体験後30分間は飲食できません。

※新型コロナウイルス感染症の影響により、日程などが変更になる可能性があります。

中部地区児童・生徒の絵画・ポスター・標語作品の展示

日 7月21日(火)～8月2日(日)

所 倉吉未来中心アトリウム

絵画ポスター・標語コンクール表彰式

日 8月2日(日) 午前9時～

所 鳥取県中部歯科医師会館

TEL 鳥取県中部歯科医師会 (TEL22-5472)

～先の見えない自粛生活～

フレイル(虚弱)の進行を予防するために

■ **自宅でもできるちょっとした運動で体を守ろう！**

- ・座っている時間を減らしましょう。例えば、テレビのコマーシャル中に足踏みしてみるなど身体を動かしましょう。

- ・筋肉を維持しましょう。ラジオ体操のような自宅でできる運動でも、筋肉の衰え予防に役立ちます。

- ・天気が良ければ、屋外など開放された場所で散歩をして身体を動かしましょう。

■ **バランスよく食べて栄養をとりましょう！**

- ・1日3食、しっかりかんで食べましょう。

■ **お口の清潔を保ちましょう！**

- ・毎食後、寝る前の歯磨きを徹底し、義歯の清掃も保ちましょう。

■ **家族や友人との支えが必要です！**

- ・孤独を防ぐ！近くにいる者同士や、電話などを利用した交流をしましょう。

TEL 長寿社会課 (TEL22-7851/FAX27-0032)

 **Baby&Mother** ● **子ども家庭課**
母子保健 (TEL 27-0031 / FAX 22-8135)

健診	案内	とき	ところ
6か月児健診	令和元年11月生	3日(水)、4日(木)	伯耆しあわせの郷
1歳6か月児健診	平成30年11月生	10日(水)、11日(木)、12日(金)	
3歳児健診※尿検査あり	平成29年5月生	17日(水)、18日(木)、19日(金)	

【受付】午後0時50分～1時15分 /  母子健康手帳、アンケート用紙
 ※フッ化物歯面塗布、離乳食講習会、えっぐクラブは新型コロナウイルス感染症拡大防止のため、開催を中止します(詳細は2ページ)。
 ※感染症拡大防止のため中止した3月・4月の健診該当者には、再度、個別に案内通知をお送りします。

子育て支援施設休館のお知らせ
 新型コロナウイルス感染症拡大防止のため、5月6日(水・振休)まで以下の施設を休館します。
 ・倉吉市子育て総合支援センター おひさま
 ・のびのび子育て支援センター(倉吉東児童センター内)
 ※休館中であっても、感染症対策を講じた上での個別相談などは対応します。
 ※通常の開館している曜日、時間帯の電話連絡(職員出勤)は可能です。
 ●子ども家庭課(TEL 27-0031 / FAX 22-8135)

不妊治療費・不育治療費助成について
 不妊治療費(特定不妊治療、人工授精)、不育治療費にかかる費用を助成します。
【対象経費】特定不妊治療(体外受精、顕微授精)、人工授精、不育治療に要した費用
【申請期限】令和3年3月31日(水)
 ※治療の終了が令和3年2月1日～3月31日の場合は令和3年6月30日(水)まで申請することができます。
 ●子ども家庭課(TEL 27-0031 / FAX 22-8135)

 **Immunization**
予防接種 ● **子ども家庭課**
 (TEL 27-0031 / FAX 22-8135)

不妊・不育相談窓口にご相談ください ※相談無料
 不妊や不育の悩みは一人で悩まずに「不妊専門相談センター」に相談しましょう。

定期予防接種を受けましょう
 定期予防接種は、感染症を予防、軽症化するために法律で定められている予防接種です。定期予防接種には、ヒブ、小児用肺炎球菌、B型肝炎、BCG、4種混合(百日せき・破傷風・ジフテリア・ポリオ)、2種混合(破傷風・ジフテリア)麻しん・風しん混合、水痘、日本脳炎、子宮頸がん予防ワクチンがあります。それぞれの予防接種で対象年齢・回数・接種期限が異なります。対象者には、予防接種券をお送りしていますので、接種期限を確認し、早めに接種を受けましょう。
 ※子宮頸がん予防ワクチンは、現在も積極的な接種の勧奨を差し控えていますが、希望者は受けることができます。
 ※児童の予防接種は、今年度から子ども家庭課が担当します。予防接種券がない場合は、子ども家庭課にご連絡ください。

相談窓口	相談日	問い合わせ先	
鳥取県東部不妊専門相談センター(県立中央病院内)	面接	火・金・土曜日 午前8時半～午後5時	0857-26-2271
	電話	火・水・木・金・土曜日 午後1時～5時	
	メール	24時間受付	funinsoudan@pref.tottori.lg.jp
鳥取県西部不妊専門相談センター(ミオ・ファテリティ・クリニック内)	面接・電話	月・水・金曜日 (午前9時～正午 午後2時～午後5時) 火・木・土曜日 (午後2時～5時)	0859-35-5223
	メール	24時間受付	seibufuninsoudan@mfc.or.jp

■風しん第5期定期接種
【対象】昭和37年4月2日～昭和54年4月1日生まれの男性
 昨年度クーポン券(接種券)を送付していない昭和37年4月2日から昭和47年4月1日生まれの対象者へ、4月にクーポン券を送付しました。
 また、昨年度発行したクーポン券(接種券)の使用期限は、2020年3月31日と印刷されていますが、期限を令和3年3月31日まで1年間延長し、読み替えて使用できることになりました。未使用のクーポン券はそのまま使用できます。
 早めの抗体検査と、抗体価が低いと判定された場合は予防接種を受けてください。

 **母子手帳アプリ**
「くらすけくんのあしあと」配信中!
 妊娠、出産、子育てをスマホでサポート♪
 Available on the App Store 
 Google play 
 動画でわかる! 母子モの使い方をチェック!
 YouTubeにて検索! / YouTube 母子モ 検索



M & N 歌声喫茶の集い

倉吉に移住してから竹楽器イベントを始め、主に市内の祭りやライブで演奏しました。中でも地域の人の提案で始まった「歌声喫茶の集い」では懐かしい曲や童謡などを合唱し、毎回一体感が感じられる楽しい時間を過ごさせてもらっています。休憩時間のお茶も美味しく感じます。

カラオケとの違い

歌声喫茶では歌本やプロジェクターで映し出された歌詞を見ながらギターなどの伴奏にあわせて皆で歌います。東京新宿の喫茶店が発祥の地とされ、1955年ごろから1960年代中ごろまで全国

的に流行しましたが、1970年代カラオケの出現により衰退したようです。一人または少人数で歌うカラオケと異なり、その場にいる人々全員で和気あいあいと歌うのが歌声喫茶の醍醐味です。

歌声喫茶の効能

歌うことの心身への良い効果は音楽療法などでも説明されています。大勢で歌うことで調和やコミュニケーションの活性、そのほか多くの効果があるといわれています。何より皆さんが楽しそうに歌ってくださるのでこちらもうれしくなり、演奏にも気合が入ります。

出張歌声喫茶承ります

今までに明倫地区、社地区で開催しています。これからは歌が好きな人々の集まりでしたら少人数でも、どこでも伺いたいと思います。伴奏を希望する人は企画課または佐々木までご連絡ください。また、今年の秋ごろ「倉吉フォークジャンボリー」の企画を考えています。このタイトルにピンときた人はご連絡ください！



歌声喫茶の様子

申し込みの際には、次のこと
をお知らせください

- ・希望する日にち
- ・希望する場所(自宅可)

※料金は要相談

申 企画課(☎22-8161)
佐々木(📧kcmasa2019@gmail.com)

ブログ

「Kcmasa2019」または「くらし通信」で検索



Youtubeアカウント

「倉吉AK」で検索
(CANCANチャンネル)



鳥取看護大学
鳥取短期大学

キャンパス
だより

292



合同入学式を挙行了しました 鳥取看護大学・鳥取短期大学

387人のキャンパスライフがスタート！

4月2日、倉吉未来中心大ホールにて、入学式を行ないました。はじめに、近田敬子鳥取看護大学長が学部91人、大学院5人の入学許可宣言を、松本典子鳥取短期大学長が本科290人、専攻科1人の入学許可宣言を行いました。続いて、新入生を代表して、鳥取看護大学の島田未夢さん(看護学部看護学科)が「将来の医療を担うという気概を持つて、思いやりと実践力のある看護師をめざします」、鳥取短期大学の東亜美さん(生活学科食物栄養専攻)が「たくさんの壁にぶつかったり、悩みを抱えたりすることもありますが、諦めずに乗り越え、仲間とともに自分自身

を成長させたい」と新入生宣言を行いました。そして、在学生を代表して学友会長の佐山凌都さんが、「何かひとつ目標を決めることで自分自身を成長させ、大学生活をより充実したものにしませう」と歓迎の言葉を贈りました。



今日のまちの保健室

問 グローカルセンター ☎27-0107

5月20日(水)に開催を予定していた「まちの保健室(拠点型)」(所)鳥取看護大学 1階 交流ホール)は、新型コロナウイルス感染症拡大防止のため、開催を中止いたします。

Library 市立図書館

● 市立図書館(TEL 47-1183 / FAX 47-1180)
せきがね図書館(TEL / FAX 45-2523)

【今月のオススメ本】

話すチカラ

齋藤孝、安住信一郎 / 著 ダイヤモンド社出版

日本屈指の話し手である齋藤孝といまや日本のトップアナウンサーとあっていい存在の安住信一郎。明治大学時代の先生と教え子という師弟関係のふたりが、雑談からプレゼン、交渉、会話まで、すべてが上達する「話すチカラ」について縦横無尽に語りつくします。学生からビジネスパーソン、主婦まで、伝える力が高まり、日ごろの会話が楽しくなる1冊です。



【今月のイベント】 ※参加費無料

「就農相談会」 ※事前申込優先

日 5月10日(日) 午前10時～午後3時

所 倉吉交流プラザ ボランティア交流室

【内容】新たに農業をはじめようと考えている人を対象に就農までのアドバイスを行います。

●(公財)鳥取県農業農村担い手育成機構(TEL 0857-26-8350)

「雑誌のリサイクル市」 ※申込不要

せきがね図書館の保存年限の過ぎた雑誌を無料配布します。お持ち帰り用の袋をご持参ください。

日 5月17日(日) 午後2時～2時半

所 関金総合文化センター

【図書館で働いてみませんか】

カウンターで本の貸出や返却に必要な手続き、資料の整理、図書館で開催するイベントの補助など図書館のお仕事をしていただきます。図書館での勤務を希望する人は、図書館までお問い合わせください。

【勤務日・勤務時間】ローテーションによります。(土・日・祝日勤務あり)

交流プラザ第2研修室の無料相談会 ※要申込

特許等無料相談会	新型コロナウイルス感染予防・ 拡散防止のため中止します
ビジネス情報相談会	
こころの相談	
起業・経営なんでも相談会	5月24日(日)午後1時～5時

5月の開館日カレンダー		日	月	火	水	木	金	土
■ 休館日							1	2
○ おはなしかい(11:00～) 倉		3	4	5	6	7	8	9
◇ あかちゃんのおはなしかい(10:30～) 倉		10	11	12	13	14	15	16
◇ あかちゃんのおはなしかい(10:30～) 関		17	18	19	20	21	22	23
△ おはなしかい(10:30～) 関		24	25	26	27	28	29	30
□ むかし話をきく会(11:00～) 倉		31						
★ 英語でおはなしかい 倉								

Museum 倉吉博物館

●(TEL 22-4409 / FAX 22-4415)

打吹山がまるごとわかる本

『打吹山ウォッチングガイド』ができました！

打吹山で出会う動物や植物を紹介するガイドとして、國本洗紀さん(倉吉博物館専門委員)に毎月執筆いただき、2011年3月より博物館ロビーやホームページで配布・公開してきました。2019年に100号を迎えたことを記念し、これまでに発行した111号までを観察に適した季節ごとに再編集した『打吹山ウォッチングガイド』として一冊の本にまとめました。



この本は、どのページから読み始めても打吹山の草や木、昆虫や鳥などとの関係性がよくわかる解説書となっています。読むと打吹山の散策に出かけたくなる、見所ポイント満載の一冊です。ぜひお手元にお持ちください。

料 1,500円(税込)

【博物館 受付にて販売】

【中止のお知らせ】

新型コロナウイルス感染症の拡大予防・拡散防止の観点から、開催を予定していた下記の事業を中止とさせていただきます。楽しみにしていただいていた皆様には大変ご迷惑をおかけしますが、ご理解をお願いします。

■ 自然ウォッチング①「チョウやトンボを観察しよう」

日 5月9日(土) / 所 岩倉

■ 第66回倉吉市美術展覧会

【会期】5月31日(日)～6月23日(火)

(前・後期入替)

※市展の中止にともない、出品作品の搬入(5月17日)も受付いたしません。

※6月以降の事業につきましても変更の可能性があります。その場合は、市報や倉吉博物館のホームページでご案内いたしますので、ご確認ください。

▶ 倉吉博物館ホームページ



5月は下記の日程で臨時休館いたします。

1日(金)～6日(水)、11日(月)～31日(日)

※変更の可能性あり。最新情報はホームページでご確認ください。

倉吉市×LINE公式アカウント

～友だち登録をして市からのお知らせ情報をチェック！～

月刊



打吹公園を散歩していたくらすけくん。すると、お猿さんから耳寄りな情報を聞いたよっです。

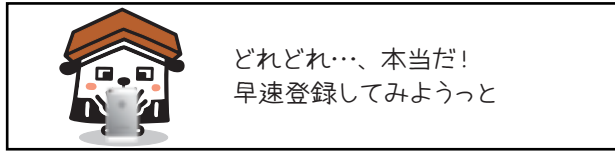

倉吉市LINE公式アカウント 登録方法

友だち登録完了！

QRコードボタンをタップし、QRコードを読み取り、追加！

LINEアプリ内のホームをタップし、友だち追加をタップ



注意事項

- ・利用にはSNSアプリ「LINE」の登録が必要です。
- ・利用は無料ですが通信料などは利用者負担です。

☎ 企画課 (TEL) 22-8161

みんなもぜひ登録してね！



いろんな情報が届いてきて便利だわ～！



倉吉市の人口

(住民基本台帳)

男：22,002人 (- 58)

女：24,473人 (- 87)

計：46,475人 (- 145)

20,643 世帯 (+ 10)

(R2.3.31現在)

編集後記

知人に習って手づくりマスクを家族分作成。数年ぶりに引っ張り出したミシンを使って、次は何を作ろうかな。(T・E)
外出自粛の中で始めたのが手作りラーメン。鶏ガラ醤油ラーメンはわが家でも好評でした。次は魚介類ラーメンに挑戦。(S・Y)
市内の飲食店ではテイクアウトを始めたところも。いろいろなお店のメニューを家で楽しんで少しでも応援したいと思います。(R・F)

今月の1枚

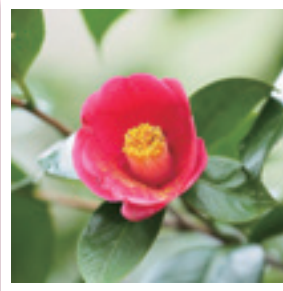

kyskiktさんの作品
投稿ありがとうございます！

Instagram企画
It's #myくらよし

倉吉市の木「ツバキ」
花が鮮やかでキレイ！



投稿方法は
コチラ！

