

くらよし

2

令和5年(2023年)

No.1536

掲載内容は1月19日時点のものです。最新情報は、主催者などにお問い合わせください。

新時代へ飛躍せよ若人

特集 はたちのつどい開催

主な内容

- ・カフェマップできました!
- ・所得税の確定申告・市県民税申告が始まります

新時代へ飛躍せよ若人



倉吉市はたちのつどい

The Twenty years old Ceremony

☎社会教育課(☎22-8167/FAX22-8180)

新時代へ飛躍 躍動せよ若人



快晴に恵まれた1月3日、「倉吉市はたちのつどい」が倉吉未来中心で開かれ、令和4年度に20歳を迎える296人が参加しました。

「はたちのつどい」は、成人年齢が18歳に引き下げられたことに伴って「成人式」から名称を変更しました。今年のテーマは「飛躍」。このテーマには、「成人年齢が引き下げられ、ますます激動の時代となった今だからこそ、大きく羽ばたいていきたい」という想いが込められています。

式典では、実行委員の吉田真子^{まこ}さんが市民憲章を朗唱。広田市長はお祝いの挨拶の中で、「倉吉を離れていても、どんな形でもよいので、倉吉市と関わりを持ってほしい。若者の意見を取り入れながら、皆さんに住み続けたい、Uターンしたいと思ってもらえるような取り組みを行っていきますので、ぜひ倉吉の情報をチェックしてほしい」と伝えました。

式典後行われた実行委員会企画では、委員が製作した恩師からのビデオメッセージを流すと、歓声があがるなど、盛り上がりを見せました。

一生に一度しかない二十歳の節目に、今までお世話になった保護者や地域の皆さんへの感謝とこれからの希望を胸に、未来への第一歩を、仲間たちとともに踏み出しました。



二十歳の抱負

地元で小学校の先生に

倉吉市で人生の大きな節目となる二十歳の日を無事迎えることができたことを大変うれしく思います。

私の夢は、小学校教諭になることです。小学生の頃に出会った、いつも私たちのことを一番に考え、真正面から向き合ってくれた恩師に憧れ、同じ教壇に立ちたい、恩師が私たちにしてくれたように子どもたちと精一杯向き合いたいと思うようになりました。現在は夢を実現させるため大学で日々勉強しています。大学での勉強は自分が想像していた以上に難しく、一般教養の理解、子どもたちを保護者から預かるという責任、教えることの難しさなど、自分が小学生の時に当たり前だと思っていたことが当たり前ではなく、先生たちのやさしさや強い思いが根底にあると勉強を進めていく中で感じました。将来は、私を育ててくれた故郷で、次世代を担う子どもたちに夢や希望を与える先生として働きたいです。

実行委員 杉本 弥優さん



将来により多くの選択肢を

「はたちのつどい」という形で節目の日を迎えることができ、とてもうれしく思います。

私は今、明確な夢や将来やりたいことを大学に通いながら探している途中です。「将来やりたいことがまだ見つからないのであれば、その選択肢を広げよう」と思うようになり、資格の勉強やいろいろなことを体験したり、学んだりしています。英語が話せるようになりたい、大型自動車免許や船舶免許を取得したい、海外に行ってみたいなど、とにかくやりたいこと、できるようになりたいことにチャレンジし、成長していきたいと思っています。私たちは多くの人の支えがあったからこそ、今日を迎えることができました。二十歳を迎え、これからも一歩ずつ成長し、羽ばたいていく私たちをどうか温かく見守ってください。

実行委員 田巻 緑志さん





保護者からのメッセージ

生まれてきてくれてありがとう

今から20年前、小さな命が誕生しました。子育てに戸惑いながらあつという間の1年、歩き始めた我が子に感動したのを覚えています。少しずつ言葉も出はじめ、かわいさ倍増でした。初めてのかけっこ、初めてのお遊戯、初めてのこたばかりの幼稚園、保育園時代。私たち親はカメラやビデオを手に我が子を追いかけてきました。

小学校へ入学し、期待と不安を胸に、ワクワクしていた頃です。たくさんの友だちとともにたくさんの思い出ができたことでしょう。小学校最後の登校では、背中のレストランが小さく見えました。

中学校へ入学し、この頃はまさに中二病ともいわれる反抗期と戦いました。親子で何度もぶつかり毎日が必死でした。それでも親子でたくさん成長できました。

それから時は過ぎ、旅立ち、巣立っていく日が近づきます。いよいよ旅立ちの日。離れて暮らす我が子に寂しいっぱいで心がつぶれそうな日、今までとは違う想いに涙が出ました。いろいろな感情が交差

する中迎える今日、一生懸命で精一杯の気持ちがあふれてきます。

生まれてきてくれてありがとう。親にしてくれたこと、感謝です。親になれたこと、幸せです。そしてあなたを通していろいろな人に出会えたこと幸せです。

皆さんに伝えたいことは、どうか出会いを大切にしてください。人を大切にしてください。素直でいてください。健康でいてください。そして必ず幸せになってください。それが私たち親であることの幸せです。

今年もうさぎ年です。うさぎのように跳ねて跳ねてどんどん飛躍して行ってください。皆さんの今後の活躍を心より願っています。



娘 りらさん 保護者代表 森有美子さん

The Twenty years old Ceremony



閉会時に盛大な拍手を受ける実行委員



はたちのつどい実行委員を務めた15人

実行委員長から皆さんへ
焦らず自分たちのペースで

20歳の誕生日を待たずして、今年度の4月1日に新成人となりました。心の準備も中途半端な状態で、実行委員長の活動を始めました。成人式から「はたちのつどい」へと名称も変更され、より一層変化が際立つイベントになる予感がしました。そんな中でも（周りの）実行委員たちは度重なる変化をよそに、精一杯準備をしてくれました。当日も、皆の力で滞りなく素敵な式を開催できました。ステージ上で話したときにももらった拍手を聞いて、大きな変化の中でも、焦らず自分たちのペースで準備をすれば良いモノになってくれると実感しました。来場いただいた皆さん本当にありがとうございました。

新成人となり、ますます生活の変化、社会での立ち位置の変化を体感しています。変化に強くたらわれず、実行委員会を通して培った万全な準備と焦らないこと、自分を周りに合わせて完全に変わるのではなく、ブレない部分を今後も大事に養っていきたく思います。

実行委員長
中川陽介さん



🕒 20年前の出来事

《日本の出来事》

- 小柴昌俊がノーベル物理学賞、田中耕一がノーベル化学賞を受賞
- 2002 FIFAワールドカップがアジアで初めて行われ、初の2か国共同開催
- 学習指導要領の見直しが行われ、完全週休5日制のゆとり教育がスタート
- テレビアニメ「NARUTOーナルトー」放映開始
- アゴヒゲアザラシのタマちゃん、コマーシャルに出演したチワワのくろ〜ちゃんが人気に

《倉吉の出来事》

- 倉吉観光案内所がふるさと物産館にオープン
- 日本各地の女性みこしを集めた全国初のイベント「女みこし2002 in くらよし」を倉吉パークスクエアで開催
- 第17回国民文化祭「とっとり2002 夢フェスタとっとり」開催
- 旧倉吉町水源地ポンプ室・量水室が登録有形文化財に登録



学生の目を見た「いいね！」いっぱいの カフェマップ できました！

☎企画課(☎22-8161/☎22-8144)

市内の高校や短大・大学などに通う学生に、列車の待ち時間をカフェで有意義に過ごしてもらおうと、鳥取短期大学と鳥取看護大学の学生有志が「倉吉駅周辺カフェマップ」を製作・配布しました。

カフェマップは、昨年5月に短大生と看護大生が市長と意見交換した「市長とはなしししよいや」の中で、学生から出された意見をきっかけに製作がスタートしました。「列車の待ち時間に勉強できるカフェが出るのでは」「市内のカフェ情報が分かるSNSがあれば行きたいお店が増えるなどの意見に、「無いたら作ろう」と思い立った学生

が中心となり製作委員会を発足。総勢9人の学生が、掲載する店舗や紹介する項目、マップのサイズ、学生が足を運びたくなるしかなかったの案を出し合い、自ら取材・編集して完成させた力作です。

カフェマップは、JR倉吉駅や掲載カフェ、県中部の高校・短大・大学などで配布するほか、同じ内容をインターネットで見ることが出来ます。

製作委員の目を見た倉吉市の「いいね！」が詰まったカフェマップを、ぜひご覧ください。



「私たちがつくりました！」

倉吉駅周辺カフェマップ製作委員の皆さん



GO!



point

まち歩きにぴったりサイズ

広げるとA3サイズで見やすく、たたむとA4三つ折りサイズでコンパクト! 情報豊富なのに、片手に持ってまち歩きしやすいサイズです。

ウラ面



point

集めて楽しいスタンプラリー

カフェで飲食するともらえるスタンプを集めると、学生限定でプレゼントがもらえます! プレゼントがもらえる場所は、カフェマップで確認してね。

point

カフェの魅力再発見

製作委員が足を運び、実際にメニューを味わって見つけたカフェの魅力を、吹き出しで紹介しています。取材して聞いた、お店からのメッセージつき!

point

役立つ情報をマークで表示

店内で勉強ができるか、Wi-Fiが使えるか、メニューの最低価格帯はなど、学生に役立つ情報が一目で分かるよう、マークで表しました。



<マークについて>

- 勉強可能
- テイクアウト可能
- 駐車場あり
- Wi-Fiあり
- 500 1000 価格

※最低価格マークは目安の価格です。これより高いものもあるかも、安いものもあります。



カフェマップ配布場所

- ▼ JR各駅(倉吉駅、鳥取駅、米子駅)
- ▼ 掲載カフェ(雑貨館、チロリン村、grimon、cafe SOURCE MID、BAKERY MARKET、トラバドール、マドンナ、Cafe Dining、CREAS MERY、グランカフェ)
- ▼ 上井商工連盟(上井町1丁目)
- ▼ 倉吉商工会議所(明治町)
- ▼ 県中部の高等学校以上の学校
- ▼ 倉吉市役所(本庁舎、第2庁舎)
- ▼ 市立図書館 ほか

覧になれます。

カフェマップの内容は、公式ホームページでもご覧いただけます。



ぜひ見てください!



所得税の確定申告・市県民税申告が始まります

☎倉吉税務署(☎26-2721)

☎税務課(☎22-8115 / ☎27-0518)

所得税の確定申告をする人

会場

倉吉税務署(上井)

※入場には「入場整理券」が必要です。入場整理券はLINEで事前発行しています。また、会場にて当日配付も行いますが、枚数に限りがあります。



※なるべく公共交通機関をご利用ください。

※作成済の申告書などは郵送または信書便で提出してください。

申告期限

3月15日(水)まで ※土・日・祝日は除く

【受付時間】午前8時半～午後4時

※入場整理券が無くなり次第受付を終了します。

※時間外の提出は「文書収受箱」に投函してください。

申告が必要な人

- ①青色申告を行う人
- ②所得税の納税の必要がある人
- ③所得税の還付を受ける人

「e-Tax」と「確定申告書等作成コーナー」について

確定申告には、自宅からパソコン・スマホでご利用いただけるe-Taxが便利です。マイナンバーカードとICカードリーダーまたはマイナンバーカード対応のスマートフォンがあれば、自宅からe-Taxを利用して申告書を提出できます。



また、申告書の作成にあたっては、国税庁ホームページの確定申告書等作成コーナーを利用すれば、画面の案内に従って金額などを入力するだけで申告書を作成できます。

※詳しくはQRコードから国税庁ホームページをご確認ください。



市県民税の申告をする人

会場

市役所第2庁舎3階(堺町)

※大変混雑しますので、郵送での申告にご協力ください。

※駐車場は宮川町観光駐車場をご利用ください。

申告期間

2月16日(木)～3月15日(水) ※土・日・祝日は除く

【受付時間】午前9時～正午、午後1時～4時

申告が必要な人

確定申告の義務のない人で令和5年1月1日現在で市内に住所があり、次の①～④のいずれかに該当する人。

- ①事業(営業等・農業)・不動産などの所得があった人
- ②給与所得があり、そのほか各種の所得があった人
- ③公的年金に係る所得(雑所得)があり、そのほか各種の所得があった人
- ④給与や公的年金などの源泉徴収票に記載されている控除以外の各種控除の適用を受ける人

※確定申告をする人は、市県民税の申告は必要ありません。

申告に必要なもの ※事前に作成してください

- ①マイナンバー(個人番号)が確認できるもの(ア、イのいずれか)
(ア)個人番号カード
(イ)個人番号確認書類(通知カードなど)と本人確認書類(運転免許証、パスポートなど)
- ②令和4年中の所得の内容が分かるもの(源泉徴収票、個人年金や保険の満期などの明細書、事業・不動産の収支内訳書など)
- ③各種控除を受けるための書類
 - ・医療費控除の明細書(医療費控除)
 - ・生命保険料控除証明書(生命保険料控除)
 - ・地震保険料控除証明書(地震保険料控除)など

令和5年度の主な改正内容

- ・住宅ローン控除の特例の延長
 - ・非課税判定時の未成年年齢の引き下げ など
- ※詳しくはホームページをご確認ください。



来場者へのおねがい

入場時の検温

37.5度以上の発熱がある人は入場をお断りします。体調のすぐれない人は、後日、ご来場ください。

マスク着用、手指消毒

会場ではマスクを常時着用していただき、会場入口などでの手指消毒をお願いします。

少人数での来場

混雑緩和のため、できる限り少人数でお越しください。

市税の納付は口座振替がおすすりめです！

☎税務課(☎22-8113 / ☎27-0518)

口座振替のメリット

便利 納めに出かける手間が省ける

安心 現金を扱わない

確実 口座からの自動振替なので納め忘れなし

対象の市税

- ・市県民税(普通徴収のみ)
- ・固定資産税
- ・軽自動車税(種別割)

※国民健康保険料、保育料、介護保険料、水道料金など、市税以外の納付も同時に申し込みが可能です。

市税振替日

各納期月の28日

※振替日が金融機関休業日の場合は翌営業日

口座振替の手続き

次のものを持って市内各金融機関の窓口でお申し込みください。

- ・預貯金通帳
- ・通帳の届出印
- ・納税通知書など通知書番号がわかるもの

※口座振替依頼書は市内各金融機関窓口にご用意しています。
※納期限の2か月前までにお申し込みください。

土地・家屋の納税義務者が変わったら新たな手続きを

相続などで、土地・家屋の納税義務者が変わった場合は、すでに口座振替を利用している場合でも、新たに口座振替の手続きが必要です。

対象者へ、通知を2月下旬頃に送りますので、早めに手続きをしましょう。



医療費控除(おむつ代)・障害者控除のお知らせ

☎長寿社会課(☎22-7851 / ☎27-0032)

要介護認定を受けている人のうち、傷病で寝たきりの人など一定の条件に該当する人は、確定申告により所得税や市県民税上の控除を受けられる場合があります。

申告には次のとおり医療機関や市役所が発行する書類が必要です。希望する場合は申請をしてください。

詳しい申請方法や該当要件については、長寿社会課までお問い合わせください。

	医療費控除(おむつ代)	障害者控除
対象者	傷病により、おおむね6か月以上、寝たきり状態で、医師からおむつの使用が必要と認められる人	65歳以上の人(令和4年12月31日現在)で、介護保険の要介護認定時の資料により、障害者控除の対象者に準ずると認められる人
税の控除申告に必要な書類	初めて申告する場合 医療機関が発行する「おむつ使用証明書」	2年目以降に申告する場合(要介護認定を受けている人に限る) 医療機関が発行する「おむつ使用証明書」または、市が発行する「確認書」(要介護認定時の主治医意見書の内容を確認した書類)
		市が発行する「障害者控除対象者認定書」 ※身体障害者手帳、療育手帳、精神障害者保健福祉手帳、戦傷病者手帳の交付を受けている人は、それらの手帳を申告の際に提示すれば、上記認定書は必要ありません。



え？まだ？
そろそろ、
あなたも
マイナンバーカード

マイナンバーカードをつかって

2月末まで期限延長

最大 20,000 円分のポイントをもらおう

マイナポイントを最大20,000円分もらえるマイナンバーカードの申請期限が2月末まで延長されています。確実にもらうにはできるだけ早めの申請をおすすめします。☎市民課 (TEL 27-0007 / FAX 24-6711)



マイナンバーカード申請方法

●スマホからの申請

- ① 交付申請書（順次送付）のQRコードを読み取り、申請します。
- ② 申請後、約1か月で自宅に交付通知書が届きます。
- ③ 届いた交付通知書、本人確認書類（顔写真付き）、マイナンバー通知カードを持って、市役所でカードを受け取ります。

●窓口で申請

- 日 平日午前8時半～午後5時15分
- 所 市役所第2庁舎1階市民課
- 持 交付申請書、本人確認書類（運転免許証など）

●2月の土曜日はマイナンバーカードの申請ができます

- 日 2月4日（土）、11日（土・祝）、18日（土）、25日（土）午前9時～正午
- 所 市役所第2庁舎1階市民課
- 持 交付申請書、本人確認書類（運転免許証など）

マイナンバーカード
申請の詳細はこちら▶



市民課は新しい
庁舎にあるよ！



掲載内容は変更される場合があります。最新情報や詳細は、ホームページをご覧ください。

新型コロナウイルスなどのお知らせ

☎倉吉市新型コロナワクチンコールセンター (TEL 27-0005 / FAX 27-0032)



ワクチンに関する情報

新型コロナワクチン接種の無料期間は3月末まで

3月は予約が混み合う恐れがありますので、早期接種をご検討ください。

さまざまな事情により無料接種期間内にすべての接種が完了できないとしても、ワクチンには感染・重症化を予防するための抗体価を高める効果が期待されます。まだ初回接種を完了していない人も可能な範囲で接種をお願いします。

接種券を紛失した場合は、倉吉市新型コロナワクチンコールセンターにお問い合わせください。

発熱時などの体調不良時に備えましょう

以下のものを早めに用意しておきましょう。

- 解熱鎮痛剤・かぜ薬、十分な量の生活必需品、
新型コロナ抗原検査キット

もしものときに慌てないように、電話相談窓口などを確認しておきましょう。発熱などの症状がある場合は、まずはかかりつけ医にご相談を。かかりつけ医がない場合や、相談先に迷う場合は、受診相談センター (TEL 0120-567-492) に、午後5時15分以降はコンタクトセンター (TEL 0857-26-8633) にご相談ください。

新型コロナワクチン接種の予約方法 ※予約の際は、お手元に接種券をご用意ください。

- 個別接種・集団接種会場の予約

倉吉市新型コロナワクチンコールセンター

☎TEL 27-0005 午前9時～午後5時



▲ Web 予約

- 県営接種会場の予約

株式会社R0 (アールゼロ)

☎TEL 0859-21-8682 午前9時～午後5時



▲ Web 予約



～高校生の力で中部地区を元気にしよう～
中部ハイスクールフォーラム2022
12月18日(日)

県中部の高校生が、地域課題の解決など自ら活動し学んだ成果や地域と高校生が連携し取り組む事業案について発表、地域の人などと意見交換することで、地域社会との連携を深める取り組みが三朝町総合文化ホールで開催されました。発表の中で倉吉農業高校の生徒は、普段はベンチ、災害時には炊き出しなどが行える「災害用かまどベンチ」の有用性を紹介。フォーラムを観覧した杉信康平さん(久米中)は「高校生のクオリティの高いプレゼンが見れ、いい経験になった」と話しました。



～各地区の地域づくり活動・社会教育活動を紹介～
第4回コミュニティセンター活動展

12月24日(土)・25日(日)

市内13地区のコミュニティセンターで行っている取り組みなどを紹介する活動展が倉吉未来中心アトリウムで開催されました。健康づくりを目的としたサロンや、近隣の飲食店を集めて開催されたマルシェなど、それぞれのセンターで工夫をこらした活動の様子をパネルで展示。25日には、クリスマスカード作りやニュースポーツなどの体験ブースが設けられ、参加者は普段コミュニティセンターで行われている創作活動や健康づくりプログラムを体験しました。



～子どもたちに元気で賢くなってほしい～
西郷小学校開^{えん}筵式

1月13日(金)

今年の4月に入学する子どもたちが、わらで編んだ^{むしろ}筵に座ってお祝いを受ける「開筵式」が2年ぶりに西郷小学校で開催されました。子どもたちは全員で「1年生になったら一生懸命勉強します」と元気な声で誓いました。その後、在校生代表の米原唯^{ゆい}翔さん(小5)は、「歩いて学校に行くこと、国語算数などの勉強が始まることで今までの生活とは大きく変わります。もし、不安なことがあれば上級生のお兄さんやお姉さんに頼ってください」と激励しました。



広告募集中!!
倉吉市企画課
TEL 221-8161 / FAX 221-8144

NCN ^{HIKARI} **ルカ**
3Gbps / 1Gbps / 200Mbps / 30Mbps

NCN 日本海ケーブルネットワーク株式会社
0800-123-2255 ※フリーコールは携帯電話・PHS一部のIP電話・公衆電話からはご利用いただけません。

倉吉放送センター
☎(0858)26-6131
営業時間 9:30~17:00
定休日 日祝(サポート受付年中無休)

光インターネットでコースが選べるのはNCNだけ!
超速 **3Gbps**

宝くじ助成金で 整備しました

宝くじ 毎に元気を。
あなたに夢を。



(一財)自治総合センターのコミュニティ助成事業を活用し、堺町3丁目自治公民館が公民館を新築、オケ崎自治公民館が除雪機などを整備しました。

コミュニティ助成事業は、宝くじの受託事業収入を財源として実施されます。宝くじは、わたしたちの身近で役立っています。



公民館新築(堺町3丁目自治公民館)



除雪機(オケ崎自治公民館)

☎地域づくり支援課(TEL22-8159/
FAX22-8230)

交通災害共済加入申し込み 受付開始

■共済期間

4月1日～令和6年3月31日

※4月1日以降に申し込んだ場合は、申し込み日の翌日から適用

■申込方法

2月上旬に、自治公民館を通じて加入申込書を配布します。必要事項を記入し、各町内の世話人に掛金と一緒にお願いします。また、地域づくり支援課(第2庁舎)にて直接申し込むこともできます。
※加入者証は4月下旬に送付予定です。

■掛金

1種	500円
2種	1,000円

■見舞金の対象

見舞金は、道路、鉄道を運行中の車両、航行中の船舶または航空機により、日本国内で発生した人身事故に対してお支払いします。また、自転車単独の転倒事故も、対象となります。

■見舞金の請求期間

事故当日から1年間です。見舞金の請求がまだの人は、早めにご請求ください。

※詳しくは、ホームページをご覧ください。

☎☎地域づくり支援課(TEL22-8159/
FAX22-8230)



お知らせ

水道メーターボックス付近 の除雪にご協力を



積雪により、各家庭の水道メーターボックスが確認できない場合は、検針員が1戸ずつ除雪するため大変な作業となっています。

雪が降った後は、メーターボックス付近を除雪するなど、検針へのご協力をお願いします。

☎上下水道局お客様センター(TEL27-1132/
FAX27-1133)

上大立大栄線の美化活動 を実施しました



大立中山間地組合と岡自治ボランティアが、県道上大立大栄線と河川の草刈作業を行いました。

この活動は県が土木施設の維持管理活動への住民参加意識を促す取り組みの一つで、それぞれの団体と県中部総合事務所および市が結んだ「スーパーボランティア支援事業協定」に基づき、毎年2回実施しています。

今後も地域の活性化や環境保全のため、活動を続けていきます。

☎管理計画課(TEL22-8174/
FAX22-8179)

2月28日(火)は固定資産税第4期の納期限です

☎税務課(TEL22-8113/
FAX27-0518)

発信！ 大御堂 廃寺跡 Vol. 13

時代の変遷が読み取れる豊富な瓦

大御堂廃寺跡からは、7世紀中頃から8世紀後半以降に至るまでの非常に多くの種類の瓦や山陰唯一の

蓮華文鬼瓦が発見されており、地方寺院としては大変珍しいことです。また、山陰最古級の軒丸瓦のきまるがわらがのきまるがわら見つかり、山陰最古級の瓦葺仏堂かわらぶきぶつどうがあったと推定されています。史跡整備では、瓦の変遷の紹介やレプリカを作成し、建設予定のガイダンス施設に展示する計画です。



※整備内容の詳細は、ホームページをご覧ください。

☎文化財課(TEL22-4419/
FAX22-2303)

県立農業大学校 スキルアップ研修生募集

農業の基礎的な知識と栽培の基本技術が習得できる研修を受講する研修生を募集しています。

【研修期間】4月12日(水)～令和6年3月15日(金)

【研修場所】県立農業大学校(関金町大鳥居)

【定員】年間15人程度

※果樹の募集は10月開講分のみ

料 111,600円 ※別途テキスト代、傷害保険料などが必要

【申込方法】出願書類を県立農業大学校へ郵送または持参してください。

【募集期限】2月28日(火)

※詳しくは県立農業大学校ホームページをご覧ください。

☎ 県立農業大学校 ☎45-2411 / FAX45-2412



第2回通学費補助金の申請受付は2月末までです

路線バス・JRの通学定期券を購入して高校などに通学する生徒の保護者に、月額7,000円を超える分の通学費を助成します。

詳しくは、ホームページをご覧ください。



【助成要件】※次のすべてを満たす人

- 市内に住所がある
- 県内の高校などに通学中
- 路線バス・JR通学定期券を利用中
※令和4年4月から令和5年3月までの定期券が対象です。
- 月額7,000円を超える通学費を負担している

【申請方法】

必要書類を教育総務課(北庁舎2

階)または関金支所に持参するか、教育総務課へ郵送してください。

【必要書類】

- 交付申請書兼請求書
※教育総務課、ホームページで配布しています。
- 振込先金融機関の通帳写し
※名前がカタカナ表記されている見開きページ
- 使用中・使用済定期券写し
※定期券の写しが添付されていない場合は、助成できません。
- 学生証(在学証明書など)写し

【第2回申請期限】

2月28日(火)

☎☎教育総務課 ☎22-8165 / FAX22-1638 / 〒682-0823 倉吉市東町435-1

鳥取県後期高齢者医療 懇話会委員募集

後期高齢者医療制度の運営などについて、皆さんの意見を聞くために設置する懇話会の委員を募集します。

【任期】4月～令和7年3月(2年間)

【応募資格】鳥取県後期高齢者医療の被保険者(令和5年4月1日現在)

【募集人員】6人以内

【応募方法】募集要領添付の応募申込書に必要事項を記載し、鳥取県後期高齢者医療広域連合(湯梨浜町龍島500)へ提出してください。

【募集要領・応募申込書配布場所】保険年金課(第2庁舎1階)、鳥取県後期高齢者医療広域連合またはホームページからダウンロード



【応募期限】3月15日(水)必着

☎☎鳥取県後期高齢者医療広域連合 総務課 ☎32-1097 / FAX32-1067

募集・講座

飲料品自動販売機設置者 募集(倉吉パークスクエア内)

【設置場所】倉吉パークスクエア敷地内(3か所各1台)

【応募要件】募集要項をご確認ください。

【募集要項・申請書配布場所】

市立図書館、ホームページ

【応募方法】所定の申請書

などを、市立図書館事務

室に提出してください。※郵送可

【応募期限】2月28日(火)午後5時

※応募多数の場合は抽選で決定します。

【設置許可期間】4月1日(土)～令和7年3月31日(月)

☎☎市立図書館 ☎47-1181 / FAX47-1180



冬季の交通事故防止

雪道や凍り付いた道は大変滑りやすく危険です。雪路用タイヤやタイヤチェーンなどを装着しましょう。

【運転時の注意事項】

- 速度を落とし車間距離を十分に取って運転しましょう。
- 急発進・急ブレーキ・急ハンドルなど「急」の付く運転はやめましょう。
- 橋の上や山間部の日陰では、部分的に凍結しているところもあります。事前に速度を落とすなどして、慎重に運転しましょう。
- 積雪に伴い歩行者等が車道を通行する場合があります。周囲の状況をよく確認し、十分に注意を払いましょう。

会計年度任用職員を募集します

募集の詳細については、各募集要項をご確認ください。

公立保育所・児童館・児童センター・放課後児童クラブ職員

申 問 子ども家庭課 (☎ 22-8100 / ☎ 22-8135)



業務内容	募集人数	報酬	雇用期間	勤務時間	資格要件	応募期限	試験日
保育士 公立保育所9園、子育て支援センターのうちいずれかに勤務	2人程度	月額 171,200円 各種手当有		週38.75時間 ※月～土曜日(シフト制)	保育士資格を有する人または取得する見込みのある人		
児童厚生員 公立児童館、児童センター7施設のうちのいずれかに勤務	2人程度	月額 147,251円 各種手当有		週30時間 ※月～土曜日(シフト制)	児童福祉施設の設備及び運営に関する基準第38条に規定する児童の遊びを指導する者の資格を有する人	2月17日(金) 午後5時15分必着	2月26日(日) (面接試験)
放課後児童支援員 公立放課後児童クラブ7施設のうちのいずれかに勤務	1人程度	月額 147,251円 各種手当有	4月1日～令和6年3月31日(更新あり)				
放課後児童支援員補助① 公立放課後児童クラブ7施設のうちのいずれかに勤務	2人程度	月額 114,095円 各種手当有		週28時間 ※月～土曜日(シフト制)	不問 ※ただし、児童福祉施設の設備及び運営に関する基準第38条に規定する児童の遊びを指導する者の資格を有する人が望ましい。		
放課後児童支援員補助② 公立放課後児童クラブ7施設のうちのいずれかに勤務		時給 989円 通勤手当有		週19時間以内 ※月～土曜日(シフト制)			

埋蔵文化財の発掘調査にかかわる作業員

申 問 文化財課 (☎ 22-4419 / ☎ 22-2303)



業務内容	募集人数	報酬	雇用期間	勤務時間	資格要件	応募期間	試験日
発掘作業員 発掘現場での遺構の掘り下げなど	20人程度	時給 1,069円	1～6か月程度	基本的に平日午前9時～午後5時の作業可能日		2月14日(火)～28日(火) 午後5時15分必着	3月23日(木)、24日(金) (面接試験)
内務作業員 発掘調査で出土した遺物の洗浄・整理	3人程度	日給 7,664円	11か月程度	週平均23～29時間程度 ※平日午前8時半～午後5時15分	不問		3月22日(水) (面接・実技試験)

WAKABA ～あなたのものを誰かの大切に～

不用品の買取・回収

買取店わかぼパーフェクトなカン店
にお任せください！

0858-24-6999

営業時間 10:00～19:00

LINE査定 出張買取

「相続登記はお済みですか月間」

相続登記は司法書士におまかせください

- 鳥取県内の司法書士が、2月中、各事務所にて相続登記に関する無料相談を実施します。
- 毎週月曜から金曜(午後1時～午後4時)の電話相談(☎0857-27-4165)を実施しています。

鳥取県司法書士会

お問い合わせは 鳥取市西町1丁目314-1
鳥取県司法書士会 ☎0857-24-7013

広告募集中心!! 倉吉市企画課
☎ 22-18161 / ☎ 22-18144

気軽に相談を

●ハローワーク倉吉 出張相談

【倉吉会場】第2庁舎福祉課

日 2月3日(金)、3月3日(金)
午後1時半～3時半

【関金会場】高齢者生活福祉センター

日 2月22日(水)、3月22日(水)
午後1時半～3時半

☎福祉課(☎22-8199)

※前日までに要予約

●くらし農家相談会

日 2月15日(水)午前9時～正午

所 第2庁舎会議室301

☎農業委員会事務局(☎22-8171)、
農林課(☎22-8157)

●多重債務・法律相談会 ※要予約

日 2月17日(金)午後1時半～3時

所 倉吉交流プラザ 第1・2研修室

☎中部消費生活センター(☎22-3000)

●遺言・公証休日相談 ※要予約

日 2月19日(日)午前9時～正午

所 倉吉公証役場(倉吉合同事務所1階)

☎倉吉公証役場(☎22-0437)

●行政相談所

【倉吉会場】第2庁舎会議室301

日 2月20日(月)午後1時～3時

【関金会場】高齢者生活福祉センター

日 2月24日(金)午後1時～3時

☎鳥取行政監視行政相談センター(☎
0857-24-5541/☎0857-24-5942)

●連合全国一斉労働相談ホットライン 相談番号 0120-154-052

日 2月21日(火)、22日(水)
午前10時～午後7時

☎連合鳥取(☎0857-26-6605)

●日曜労働相談会

日 3月5日(日)午前10時～午後3時
※3月1日(水)までに要予約

所 倉吉未来中心

☎労使ネットとっとり(県労働委員会 ☎
0120-77-6010)

●JA鳥取中央 就農相談会

日 3月8日(水)午後1時半～4時

所 JA鳥取中央本所2階第2会議室

☎鳥取中央農業協同組合営農支援課農
業人財紹介センター(☎24-6429/
☎23-3060) ※10日前までに要予約

●市民生活相談窓口(第2庁舎3階)

☎地域づくり支援課(☎22-2717)

農業委員・農地利用最適化推進委員募集

☎農業委員会事務局(☎22-8171/☎22-8230)



7月19日で任期満了となるそれぞれの委員を募集します。

【募集期間】3月17日(金)～4月17日(月)

【募集人数】農業委員19人、農地利用最適化推進委員9人

※農地利用最適化推進委員は担当区域ごとに募集します。

【応募方法】「推薦」と「自らの応募」の2種類の方法があります。

※詳細は、募集案内やホームページをご覧ください。募集案内は農業委員会事務局で配布しています。

■募集説明会

日 2月22日(水)午後1時半～
※事前申し込みは不要です。

所 市役所第2庁舎3階会議室
303

【内容】

- ①委員候補者の推薦、応募方法について
- ②委員候補者の選考方法について
- ③その他

※2月号に掲載を予定していた「農地の賃借料情報」は3月号に掲載します。

市営・県営住宅入居者募集

☎鳥取県住宅供給公社中部事務所
(☎26-8501/☎26-8503)

【募集期間】2月6日(月)～13日(月)

【抽選日】2月27日(月)午前10時～

【抽選会場】倉吉体育文化会館1階教養室1



この他にも7戸
随時募集中です

※落選した場合、抽選会場にて1回に限り空き住宅に再応募できます。

住宅名	部屋番号	間取り	家賃	優先入居など
鴨川町住宅	118号	1階/2DK	22,900～44,900円	身体障がい者世帯限定(車いす対応)
	218号	2階/2DK	22,900～44,900円	
上余戸住宅	101号	1階/3DK	26,800～52,600円	
	106号	1階/2DK	22,400～44,000円	身体障がい者世帯限定(車いす対応)
	221号	2階/3DK	27,300～53,500円	
	226号	2階/2DK	21,800～42,800円	
大坪住宅	317号	3階/2DK	22,300～43,700円	
	103号	1階/2DK	23,400～46,000円	
	204号	2階/2DK	23,400～46,000円	エレベーター電気料金負担あり
	309号	3階/2DK	23,600～46,300円	
マロニエ住宅	409号	4階/2DK	23,600～46,300円	
	10号	2階建/3DK	21,500～42,200円	低所得者世帯優先
八王子住宅	16号	2階建/3DK	21,500～42,200円	
	3号	2階建/3DK	21,800～42,900円	子育て世帯優先
サンテラス大平住宅	4号	2階建/3DK	21,800～42,900円	
	202号	2階/3DK	29,200～57,300円	
うわなだ中央住宅	24号	2階/1DK	15,500～30,500円	身体障がい者世帯限定(車いす対応)
県営高城第1団地	11号	2階建/3DK	18,500～36,300円	R8.3月までに退去
	24号	平屋建/2DK	13,500～26,500円	R10.3月までに退去
県営小鴨団地	16号	2階建/3DK	20,000～39,200円	R9.3月までに退去
	19号	2階建/3DK	20,000～39,200円	R9.3月までに退去
県営北野団地	11号	平屋建/2DK	15,900～31,200円	R12.3月までに退去

【入居基準の所得】各種控除後の世帯の所得が、月額158,000円以下/高齢者・身体障がい者・子育て世帯は月額214,000円以下(証明書など必要)/単身世帯(60歳以上の高齢者、障がい者などの要件あり)の場合は2DK以下のみ応募可能



アミティエフェスタ

日 2月19日(日)午前10時～正午
 所 人と動物の未来センター・アミティエ(下福田)
 【内容】犬のしつけ方教室、ペット
 無料相談、犬・猫譲渡説明など
 ※詳しくは、ホームページをご覧ください。
 問(公財)動物臨床医学研究所(☎26-0851)



EVENT INFORMATION

まちのイベント

コミュニティプラザ百花堂 展覧会・展示会

開催日	催事内容
2月3日(金)～13日(月)	中学校美術科教員作品展光彩展
2月16日(木)～21日(火)	シャトルズ染織展
3月2日(木)～7日(火)	第3回フォトMomo作品展

問コミュニティプラザ百花堂(☎22-6811)

こころの健康づくり講演会

～こころがほっとするひとときを～

長引くコロナ禍での生活など、ストレスや不安を抱える人が増えています。こころのSOSは、自分でも気づきにくいものであり、なかには気づいたとしても誰にも相談しないで、一人で抱え込む人もいます。「こころのSOSへの気づき方・寄り添い方」や「こころの元気を保つためのヒント」をお届けします。

【講師】青木美紀さん(すおうメンタルクリニック 精神保健福祉士)

水谷由美子さん(アロマセラピー講師)

日 3月1日(水)午後2時～3時40分

所 倉吉未来中心 セミナールーム3

【定員】80人 ※事前申込が必要です。

【申込方法】電話、ファクシミリ、ホームページ



申 問 健康推進課(☎27-0030/☎27-0032)

保護猫譲渡会

日 2月5日(日)、19日(日)
 午後2時～4時

所 倉吉福祉センター(福吉町)

※猫は全て必要な医療措置済みです。

問 地域猫ボランティアグループ猫じゃらし(丸本
 ☎090-7139-4697)

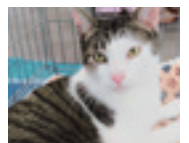

長谷の牛玉授け

例年は2月第3土曜日の深夜から日曜日にかけて、長谷寺で行われる行事で、商売繁盛・五穀豊穡・家内安全など、この一年の福を願う参拝者が、牛玉宝印を記した福木を奪い合います。

日 2月18日(土) 護摩供法要 午後5時～
 牛玉授け 午後8時～

※今年の牛玉授けは抽選形式で実施

所 長谷寺(仲ノ町)

問 長谷寺(☎22-3272)

みささ版画の会展

日 3月5日(日)～11日(土)午前10時～午後5時

所 ガラリー藍(ホームデコ倉吉井戸垣産業(株)内)

問 井戸垣産業(株)(☎22-4193/☎22-4195)

長谷の観音市は中止します

恒例の長谷の観音市は、新型コロナウイルス感染症の拡大防止のため、中止します。

問 長谷の観音市実行委員会(有)たいら内(☎22-2391)

1000㎡以上の
 「管理が大変」を解決します

土地募集

売買・賃貸ご希望に応じます。相談無料です
 <太陽光発電所用地として、有効活用します>

株式会社 **エナテクス** TEL (0858) **28-1111**
 倉吉市清谷町 2-73

地域の皆様に愛される店舗を目指して
スーパーマーケット

おかげさまで **60周年**

TOHO

東宝ストア

ロータリー店	9:00-22:00
西倉吉店	9:00-22:00
由良店	9:00-22:00
米田店	9:30-20:00
河北PLAZA	9:30-22:00

部分 **パレツタイム**

恵方巻

Ajiso

新あじそう

パール店	9:00-21:00
ハワイ店	9:00-22:00

季節の様々なシーンにご利用ください。

(☎) 22-18161 / (FAX) 22-18144
 広告募集中!! 倉吉市企画課

倉吉スポーツセンター 指定管理者：ミズノグループ

葵町591-1 (TEL 22-5674 / FAX 22-5684)

【利用時間】午前8時半～午後10時

■大会などの予定

市営体育センター

14日(火)、 28日(火)	サンリンク・スポーツ(室内グランドゴルフ)
19日(日)	ニュースポーツ交流会

市営武道館

5日(日)	県柔道選手権大会
-------	----------

■くらしスポーツ教室(無料) ※定員各20人、要予約
スポーツを通じて障がいのある人ない人が一緒に楽しむことを目的としており、どなたでも参加していただけます。

教室	開催日	時間
ヨガ教室	8日(水)、22日(水)	午後6時～7時
卓球教室	12日(日)、26日(日)	午前10時～11時半

※その他の教室はホームページをご覧ください。



伯耆しあわせの郷 指定管理者：旭ビル管理株式会社

小田458 (TEL 26-5581 / FAX 26-5633)

【利用時間】午前9時～午後8時【休館日】月曜日

■受講生募集 ※2/1(水)から受付。定員になり次第締切。

※受講料は初回全納。納入された受講料は原則返金しません。

教室名	開催日など	定員	受講料
韓国料理をつくろう！ 「チムタク(鳥の甘辛煮)ほか」	2月26日(日) 10:00～13:00	25人	600円 ※材料費別
みそ作り教室 (いずれか1回)	2月25日(土) 3月9日(木) 13:00～16:00	各15人	

■無料体験教室開催

教室名	開催日など	定員	持ち物
水墨画・日本画教室	3月5日(日) 14:00～16:00	15人	不要 道具は貸出
煎茶教室	3月3日(金) 13:00～14:00	10人	不要
民謡教室	3月23日(木) 13:00～14:00	10人	運動のできる服装

※その他の教室はホームページをご覧ください。



指定管理施設からのお知らせ



倉吉市文化活動センター 指定管理者：倉吉文化団体協議会

住吉町77-1 (TEL / FAX 23-6095)

【利用時間】火曜日～土曜日：午前9時～午後10時

日曜日：午前9時～午後5時

【休館日】月曜日

■モーニングシネマ(無料)

開催日	時間	タイトル
2月7日(火)	10:00 ～	阪急電車 片道15分の奇跡
2月14日(火)		おしん
2月21日(火)		いのちの停車場
2月28日(火)		県庁おもてなし課

■リフレギャラリー(無料)

開催期間	展示内容
2月1日(水)～26日(日)	リフレギャラリー秀作写真展
2月5日(日)午後2時～	渡辺真貴子ポピュラーピアノコンサート(入場無料)

■リフレプラザ倉吉文化教室 受講生募集中

教室	開講日時	受講料
パソコン・スマホ教室	毎週水曜、午後	1,500円/回
小中学生のためのパソコン教室	毎週日曜	1,000円/回
津軽三味線教室	第1・3火曜、午後	3,000円/月
生け花教室	第1・3火曜、午後	1,500円/月
着付けをたのしむ教室	第1・3水曜、午前	1,500円/月
養生のための座式気功	第2・4水曜、午後	1,500円/月
エレキギター教室	第1・3水曜、夜	3,000円/月
養生としてのかんたん気功	第2・4水曜、午前	1,500円/月
基礎から学ぶ英会話	第2・4水曜、午後	1,500円/月
書道教室	第1・3木曜、午前	1,500円/月
ポピュラーピアノ教室	第2・4木曜、夜	3,000円/月
沖縄三線教室	第1・3土曜、午後	2,000円/月
箏(こと)教室	第2・4土曜、夜	3,000円/月
煎茶教室	第2・4日曜、午前	2,000円/月
手ぶらではじめよう水彩画教室	休講中	

※詳しくはホームページをご覧ください。倉吉文化活動センターまでお問い合わせください。



広告募集中!!
倉吉市企画課
TEL 22-18161 / FAX 22-18144

目と身体の緊張を緩めるメガネお作りします

岩間眼鏡店

🕒 9:00～18:30(木曜定休)

倉吉市鍛冶町1-2971-2

☎ 0858-22-5551

ドラッグストアZAGZAGとなり

ご予約優先 岩間眼鏡店



気になりませんか!? 目の老化

スマホ・パソコンの普及が増え、視力の衰えだけでなく『目の悩み』を抱える方が増えています。

- ✓ 視力の低下・かすみ目や充血
- ✓ 光がまぶしい・目がショボショボする

心当たりのある方はぜひ、1日1カプセル

「悩みのルテイン」をお試し下さい。

目の衰え・かすみなどには「ルテイン+ゼアキサンチン」が有効です。

くすりは健康堂 堺町本店

やっぱり 健康堂 ☎ 22-2171

30日分 1980円(税込)

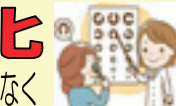

 Examination
検診・健診  健康推進課
(TEL)27-0030 / (FAX)27-0032

健康診断のご案内

【受診方法】受診方法は個別・集団健診の2種類です。

個別健診	協力医療機関へ電話・予約 【実施期間】～2月28日(火)	持 受診券・保険証・ 自己負担金
集団健診	健康推進課へ電話・予約	

集団健診の日程

開催日	受付時間	ところ
2月3日(金) 21日(火)	午前8時半～10時	中部健康管理センター

【健診内容】

特定健診・長寿(後期高齢者)健診・一般健診・肝炎ウイルス検診・がん検診(胃、肺、大腸、前立腺、子宮、乳)

※集団健診の申し込み期限は健診日程の7日前です。

※受診方法・健診内容などの詳細は、「倉吉市健康診査・がん検診の手引き」をご覧ください。

※75歳の誕生日以降は長寿健診になります。長寿健診受診券を発行しますので健康推進課にお申し込みください。

※85歳以上の人で各種健診を希望する人は、健康推進課にお申し込みください。

歯周疾患検診受診期間終了まであと1か月

今年度の歯周疾患検診の受診期間は、**2月28日(火)まで**です。

今年度内に40・50・60・70歳に達する人に、無料受診券を送付しています。まだお済みでない人は期間内に受診をお願いします。

 Prevention&Care
介護予防とケア  長寿社会課
(TEL)22-7851 / (FAX)27-0032

介護支援ボランティアを募集しています

ボランティア活動を通じて地域貢献や、より健康で生きがいのある暮らしをしてみませんか。

【対象者】65歳以上で介護認定を受けていない人

【内容】事前研修会を受講しボランティア登録後、指定した介護保険施設などの受け入れ機関で活動します。専用の手帳にスタンプをもらい、1年間集めたスタンプが評価ポイントとなり交付金が受け取れます。

【事前研修会】

日 2月17日(金) 午前10時から

所 倉吉市シルバー人材センター

☎ 長寿社会課、倉吉市シルバー人材センター(TEL)22-0870 / (FAX)23-6101)

2月の認知症の人と家族の会「家族の集い」

抱えている悩みを語り合ったり、情報交換したり、なんでも話し合える場です。

日 2月8日(水) 午後1時半～3時半

所 倉吉交流プラザ 第2研修室

 Immunization
予防接種  子ども家庭課
(TEL)27-0031 / (FAX)22-8135)

子どもの予防接種はお早めに

3月1日～7日は子ども予防接種週間です。予防接種は、子どもを感染症から守る大切なものです。また、社会全体を感染症のまん延から守るという重要な役割があります。



母子健康手帳を再度確認し、受けていない予防接種があれば接種しましょう。特に、入学や入園を控えたお父さんは早めに受けましょう。

おたふくかぜワクチン接種費用助成

1歳～就学前のお子さんのおたふくかぜワクチン接種費用を助成します。1歳の人には、誕生月の上旬に助成券を郵送します。過去に助成を受けていない人には助成券を再度発行しますので、お申し込みください。

【申込方法】申込専用ホームページから申し込むか、お問い合わせください。



【助成対象者】1歳から小学校就学前の人

【助成回数】1回のみ

【助成券の使用期限】3月31日(金)

風しんワクチン接種費用助成

生まれてくる子どもを先天性風しん症候群から守るため、風しんワクチン接種費用の助成をしています。助成を希望する人は、早めにワクチン接種と申請手続きをしてください。詳しい申請方法は、ホームページをご覧ください。

**【助成対象者】**

- ・妊娠を希望する女性(風しん抗体価の低い人)
- ・上記の同居者(風しん抗体価の低い人)
- ・妊婦の配偶者や同居者

【今年度接種した費用の助成金の申請期限】

3月31日(金)

※風しん5期の定期予防接種対象の人は、クーポン券を利用して無料で風しん抗体検査、ワクチン接種ができます。詳しくは、県ホームページをご覧ください。

**献血(全献血)にご協力ください**

日 2月16日(木)

午前9時～11時45分

所 市役所本庁舎3階 第2会議室

※詳しくはセンターホームページをご覧ください。

☎ 鳥取県赤十字血液センター(TEL)0857-24-8101)



献血キャラクター
けんけつちゃん



 **Baby&Mother**
母子保健  子ども家庭課
 (TEL27-0031/FAX22-8135)

健診	案内		とき	備考
6か月児健診	令和4年8月生	3月	1日(水)、2日(木)	所 伯耆しあわせの郷 【受付】午後0時50分～1時15分 持 母子健康手帳、アンケート用紙ほか
1歳6か月児健診	令和3年8月生		9日(木)、10日(金)	
3歳児健診※尿検査あり	令和2年2月生		15日(水)、17日(金)	

内容	とき	ところ	備考
フッ化物歯面塗布(無料)※要申込 【対象】未就学児	3月9日(木) 午後1時半～3時	中部歯科医師会 口腔衛生センター	持 歯ブラシ、タオル、母子健康手帳 申 問 中部歯科医師会口腔衛生センター (TEL22-5472)
離乳食講習会	3月16日(木) 午後1時半～2時半	伯耆しあわせの郷	対象者(令和4年10月生まれの保護者)にはご案内します。

※妊娠・出産・子育ての相談は子育て世代包括支援センター「くらっこ」(TEL27-0031)へご連絡ください。
 相談日時：平日 午前8時半～午後5時15分



 **Play&Bred**
 子育て総合支援センター
「おひさま」イベント

おひさまわくわくランド♪

「心もはずむ♪親子バランスボール」

バランスボールを使って親子で一緒に体を動かしてみませんか。運動が苦手な方も楽しめる内容です。みんなで弾んで楽しいひとときを過ごしましょう。

日 2月16日(木)午前10時半～11時半

所 子育て総合支援センター「おひさま」

【講師】磯江琴美さん(一般社団法人体力メンテナンス協会認定バランスボールインストラクター)

【対象】市在住の未就学の子どもと保護者

【定員】15組

※定員になり次第、締め切ります。

申 問 子育て総合支援センター「おひさま」(TEL/FAX22-3914)



子育て世帯への各給付金の申請はお早めに

子育て世帯への各給付金の申請期限は**2月28日(火)**です。申請がお済みでない人は、必ず期限までに申請してください。

各給付金の詳細は、子ども家庭課へ問い合わせるか、ホームページでご確認ください。

- 令和4年度低所得の子育て世帯に対する子育て世帯生活支援特別給付金(ひとり親世帯分)
- 令和4年度低所得の子育て世帯に対する子育て世帯生活支援特別給付金(ひとり親世帯以外分)
- 令和4年度倉吉市子育て世帯への物価高騰対策給付金

※各給付金は重複して受給できません。

申 問 子ども家庭課(TEL22-8100/FAX22-8135)



児童手当支給のお知らせ

支払日	支給対象期間
2月10日(金)	10月～1月分

●ひと月あたりの支給額

3歳未満	15,000円
3歳～小学生	10,000円 ※第3子以降は15,000円
中学生	10,000円

※児童を養育している人の所得が所得制限限度額以上の場合、特例給付として月額一律5,000円を支給します。

※所得が所得上限限度額以上の場合には児童手当および特例給付は支給されません。

※「第3子以降」とは、高校卒業まで(18歳の誕生日後の最初の3月31日まで)の養育している児童のうち、3番目以降をいいます。

申 問 子ども家庭課(TEL22-8100/FAX22-8135)

不妊治療費・不育症治療費助成金の申請はお早めに

不妊治療費、不育症治療費の一部を助成しています。申請期限は**3月31日(金)**ですので、今年度中に治療した人は早めに申請してください。

各助成金の詳細は、子ども家庭課へ問い合わせるか、ホームページでご確認ください。

- 不妊治療費助成事業



- 不育治療費等助成事業



※治療が2月1日～3月31日の間に終了する場合で、期限までに申請できない人は連絡してください。

申 問 子ども家庭課(TEL27-0031/FAX22-8135)



めぞす美術館の姿は「IOPENNESS!」

皆さんは2025年春、鳥取県立美術館が誕生することをご存知ですか？

開館を2年後に控え、いよいよ開館準備も本格的に動き出します。めぞす姿は「IOPENNESS!(オープンネス)」。ごなたにも開かれたおらかな美術館、子どもたちも二年配の人も楽しめる美術館、皆さんの「こんなことしたい」という声を活かした「県

民立美術館」を未来の世代へ向けてつくっていきます。

鳥取県立美術館と県民参画の仕組み

美術館では県民参画の活動を「サポーター」、「プレーヤー」と名付けています。

サポーターは、学芸業務や運営・広報のお手伝い。プレーヤーは教育普及事業、あるいは美術館の

多様な楽しみ方を美術館と共に企画・運営する活動です。

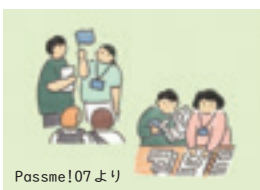

開館準備期間からイベントサポーター募集！
サポーター活動のスタートとして、3月に開催するこつ

のカウンタダウンイベントのイベントサポーター(ボランティア)を募集します。美術館完成はまだ少し先ですが、開館準備中のイベントを一緒に盛り上げてくださる人の参加を、お待ちしております！

【イベント開催日/場所】

- ①3月5日(日) / 米子市文化ホール
- ②3月21日(火・祝) / 倉吉未来中心

【申込期限】2月13日(月)

※申込方法など詳しくは、鳥取県立美術館

ウェブサイトにてご確認



認ください。(イベントの参加申込み別途募集中心)

鳥取県美術館整備局(☎47-3001)

event@tottori-noa.jp

鳥取看護大学
鳥取短期大学

キャンパス
だより

325



上井「コミュニティセンターで「まちの保健室」開催

鳥取看護大学

12月5日(月)・12日(月)と、上井コミュニティセンターにおいて、十分な感染対策のもと、「コミュニティ型の「まちの保健室」を開催しました。「AKB教室」(上井・健康・バッチリ教室)で活動されている地域の皆さまが足を運んでくださり、学生、まめんなかえ師範、教職員が迎えしました。

今回の目玉は、最終学年である4年生(老年看護学ゼミ)が行う「ミニ講話」です。「小さな行動で大きな病気を防ぐ」をテーマに、参加者の関心を引き出しながらフィズを交えて丁寧に説明しました。4年間の成長を感じさせるポイントをついた講話で、熱心に耳を傾けてくださっていました。参加者からの質問に対しても的確に対応ができ、最後は温かい拍手をいただきました。和やかな温もりのある楽しい時間を過ごすことができました。



▲4年生によるミニ講話



健康チェックと健康相談▶

今日のまちの保健室 ④グローバルセンター(☎27-1010)
日2月15日(水)午後1時半〜3時半(受付:午後1時から)

所鳥取看護大学

【内容】身長・体重・体脂肪・血圧・血管年齢・骨密度の測定、健康ミニ講話「笑顔で□から美味しく食べよう！」

※予約制。希望者は、電話でお申し込みください。

Library 市立図書館
 市立図書館(TEL 47-1183 / FAX 47-1180)
 せきがね図書館(TEL / FAX 45-2523)

【今月のオススメ本】

イラストでわかる 疲れないカラダの使い方図鑑

木野村朱美 / 著 池田書店

「掃除機をかける」「浴槽をまたぐ」など日常の動作を楽にしませんか。体の構造と動かし方をイラストで分かりやすく説明。日ごろの「ちょっとしんどい」を軽くする本です。



【イベントのお知らせ】※参加無料

【第67回 倉吉文芸】表彰式・交流会

文芸活動の発展と育成のため、詩や短歌など7部門で作品を募集した倉吉文芸の表彰式と、部門別の交流会を開催します。

日	2月19日(日)	表彰式	午後1時～2時半
		交流会	午後2時45分～3時15分

所 倉吉交流プラザ 視聴覚ホール

【第11回 山上憶良短歌賞】表彰式

第11回山上憶良短歌賞受賞者の表彰式を行います。

日 2月23日(木・祝) 午後1時～2時20分

所 倉吉交流プラザ 視聴覚ホール

永田和宏短歌講演会

宮中歌会始詠進歌選者・山上憶良短歌賞選者である永田和宏さんの講演会を行います。

日 2月23日(木・祝) 午後2時半～3時半

所 倉吉交流プラザ 視聴覚ホール

申 市立図書館 ※事前申込が必要です。

おはなしかいのご案内

1か月先までのおはなしかいの日程を、ホームページでご案内しています。



2月の無料相談会 ※要申込

知財無料相談会	1日(水) 午後1時～4時
ビジネス情報相談会	1日(水) 午後1時～4時
こころの相談	10日(金) 午後2時～4時
起業・経営なんでも相談会	26日(日) 午後1時～5時

2月の開館日カレンダー

	日	月	火	水	木	金	土
■休館日				1	2	3	4
○おはなしかい(11:00～) 倉	5	6	7	8	9	10	11
◇あかちゃんのおはなしかい(10:30～) 倉	12	13	14	15	16	17	18
◇あかちゃんのおはなしかい(10:30～) 倉 関	19	20	21	22	23	24	25
△おはなしかい(10:30～) 関							
▽音読教室(10:30～) 倉	26	27	28				

Museum 倉吉博物館
 倉吉博物館(TEL 22-4409 / FAX 22-4415)

鳥取県美術館連携推進事業

博物館講座③ 大坂弘道の道具と制作

倉吉市名誉市民で木工芸の人間国宝・大坂弘道氏の精緻な作品作りに欠かせない道具について、生前の大坂氏と親交があった大工道具専門家の見地から、その特徴などを分かりやすく解説します。

日 3月4日(土) 午後1時半～3時

所 倉吉交流プラザ 視聴覚ホール

【講師】土田 昇さん(土田刃物店 店主)

安田 徹也さん(竹中大工道具館 学芸員)

【定員】100人

※2月6日(月)午前9時受付開始。先着順。



博物館講座④ 向山の成り立ちを探る

倉吉市に暮らす私たちにとって親しみのある向山はいつ頃にできた山なのでしょうか。それは火山だったのでしょうか。この講座では、向山周辺を歩きながら山をつくる岩石や地層を調べ、向山の成り立ちの秘密を探ります。ポイントは、倉吉市南側の山々はるか昔にできた山、小鴨川を挟んで北側の山はつい最近できた山です。

日 3月12日(日) 午前9時半～11時半

※積雪などの場合は19日(日)に延期

【集合場所】明治町観光駐車場 ※自家用車で現地に移動

【講師】石賀 敏さん(倉吉自然科学研究会)

【定員】10組20人

※2月27日(月)午前9時受付開始。先着順。

倉吉市創作文華展の作品搬入のお知らせ

3月11日(土)から開催する第46回倉吉市創作文華展の作品搬入は、部門ごとに時間を分けて受け付けます。当日都合がつかない場合はお問い合わせください。

【搬入日】2月19日(日)

午前10時～正午	俳画・水墨画・ちぎり絵・切り絵
午後1時～3時	押し絵・絵手紙・押し花絵・その他

所 倉吉博物館 収蔵庫搬入口

※開催要項・出品カードは各地区コミュニティセンター、図書館、博物館で配布するほか、ホームページからダウンロードできます。



臨時休館のご案内

改修工事のため令和5年2月末まで休館します。
 ※お申し込み・お問い合わせは、平日(月～金)にお願いします。

「倉吉天女音楽祭2022」動画配信中

～音楽の魅力を再確認しよう！～

月刊



倉吉市のサイトを見ていたくらすけくん。何やらおもしろそうな動画を見つけたようです。一体どんな動画なのでしょう。

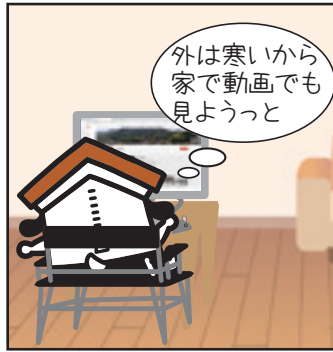

出演者と曲目 (出演順)

- 1 打吹童子ばやし&和太鼓 LEGEN 童 (レジェン童)
 - ♪ 「鼓魂組曲 2022 おきなわ」
- 2 中部少年少女合唱団 MIRAI (ミライ)
 - ♪ 「ツバメ」
- 3 MALTA (マルタ)
 - ♪ 「Shiny Lady」
 - ♪ 「Half Moon Street」
- 4 MALTA & 倉吉天女音楽祭吹奏楽団 (フェリシア)
 - ♪ 「Felicia」
 - ♪ 「Graduate II」

動画では、倉吉市出身の世界的サクソ奏者MALTAさんも演奏しているよ

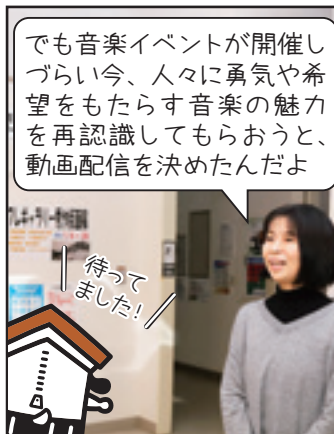

◀ 2005年 (第4回)

▶ 2019年 (第17回)

倉吉天女音楽祭は2002年以來、皆さんに親しまれながら開催していたんだけど、コロナの影響で2年間中止したんだ

倉吉天女音楽祭 2022 動画はコチラ

☎地域づくり支援課 (☎ 22-8159 / FAX 22-8230)

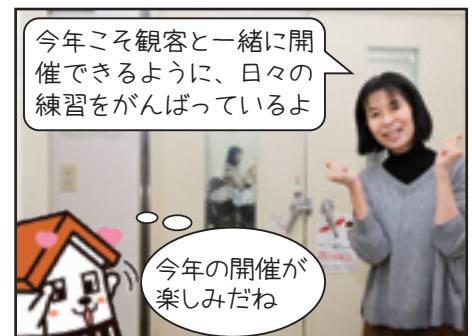

● 倉吉市の人口 ●

(住民基本台帳)

男: 21,347人 (- 22)

女: 23,622人 (- 25)

計: 44,969人 (- 47)

20,609 世帯 (- 32)

(R4.12.31 現在)

編集後記

成人式がはたちのつどいに変わりました。初めての式典なので、今までに無い表紙を目指し作成しました。今後も雑誌や他自治体の広報誌などを参考にチャレンジしていきます。T・M

学生製作のカフェマップを取材しました。自分たち学生に有意義な情報を集めて発信するだけでなく、地域活性化も図ろうという意欲作です。ぜひご覧ください！(ー・ー)

今月の1枚

冬に咲く椿もきれいだね〜

Instagram企画 It's #myくらすよし

投稿方法はコチラ!