

市報

くらよし

6

令和4年(2022年)

No.1528

掲載内容は5月18日時点のものです。最新情報は、主催者などにお問い合わせください。

主な内容

- 「鳥取県立美術館を契機とした地域づくり事業」アイデア募集
- 新型コロナワクチン4回目接種のお知らせ
- 第44回倉吉打吹まつりオリジナルグッズ販売中

【表紙】高城コミュニティセンター事業「Yellowプロジェクト」で整備された菜の花畑で遊ぶ親子

「鳥取県立美術館を契機とした 地域づくり事業」アイデア募集

地域を
盛り上げる
アイデア
大募集!

☎企画課(TEL22-8161/FAX22-8144)

県立美術館開館後は、県内外から多くの人々が倉吉市を訪れることが予想されます。そこで、県立美術館と地域に相乗効果をもたらし、地域の活性化が期待できる事業の検討を進めるため、あなたのアイデアを募集します。

応募
期間

6月1日(水)～30日(木)

店先や家の前に自慢のお宝を並べてまちなか美術館のようにすれば、散策する観光客が増えるのでは

美術館と市内施設共通の入館パスがあれば、各施設の利用者が増えそうだ

美術館の半券を見せると、店舗で割引サービスを受けられたら店舗がにぎわいそうだ

美術館と施設や店舗を巡るスタンプラリーがあれば、景品目当てに参加したいな

美術館の芝生で週末マルシェが開催されれば、店舗のPR機会が増えるのでは

提供：横総合計画事務所
イメージ制作：ヴィック Vicc Ltd.

募集内容

県立美術館と地域に相乗効果が期待できる事業例)店舗割引システム、施設共通パスなど

応募方法

次の事項を記載して、企画課にメール、郵送、ファクス、持参するか、市役所やコミュニティセンターなどに設置している募集箱(設置場所はホームページ参照)に投函してご応募ください。(電話は不可)

【記入事項】名前／電話番号(平日連絡が取りやすい番号)／事業名／事業内容／事業を提案した理由(期待される効果) ※様式不問

提出先

倉吉市役所企画課美術館担当
〒682-8611 倉吉市葵町722(本庁舎4階)
MAIL kikaku@city.kurayoshi.lg.jp
TEL 22-8144



アイデアの取り扱い

いただいたアイデアは市民や民間団体で構成する選定委員会で事業の効果や実現性などを審査します。採用された事業は具体的な取り組みに向けた準備を進めます。

アイデアを採用された人には、くらすけくんグッズプレゼント!



市職員を募集します

☎職員課(TEL22-8164/FAX22-1087)



※受験案内はホームページからもご覧いただけます。
※一般事務などの採用試験を、令和4年9月(8月募集)にも実施します。学校教育法による高等学校在学中の人は、こちらの採用試験を受験してください。



【受験案内の配布場所】職員課(本庁舎4階)、市民課第2庁舎1階、市立図書館、関金支所

【一次試験】
日7月10日(日)
所市役所会議室
【申込期限】6月17日(金)
【申込方法】電子申請、郵送
※詳細は受験案内をご覧ください。

採用予定人数	一般事務	保健師	保育士	土木技師	建築技師
3人程度	1人程度	2人程度	1人程度	1人程度	1人程度

令和5年4月および令和4年10月から市で働く職員を募集します。

新型コロナワクチン 4回目接種のお知らせ

お問い合わせ先

倉吉市新型コロナワクチンコールセンター
(午前9時～午後5時/土日祝日除く)
TEL 27-0005 / FAX 27-0032

新型コロナワクチンの3回目接種から5か月を経過した次の人を対象に、新型コロナワクチンの4回目接種の準備を進めています。

対象者	接種券発送時期
60歳以上の人	接種可能日(3回目接種から5か月経過)前後に郵送します。
18～59歳で次のいずれかに該当する人 ①基礎疾患のある人 ②その他重症化リスクが高いと医師が認める人	18～59歳で令和4年3月末までに3回目接種を完了した人に、意向調査を行います。接種対象になり4回目接種を希望する人は、意向調査に同封の申請書を倉吉市新型コロナワクチンコールセンターに返信してください。申請受付後、接種可能日前後に接種券を郵送します。

【使用ワクチン】ファイザー社製ワクチン、モデルナ社製ワクチン

1～3回目接種を検討中の人へ

これまで使用していたファイザー社と武田/モデルナ社製のワクチンに加え、6月よりノババックス社製ワクチンの接種がはじまります。

▶ ノババックス社製ワクチンの特徴

ノババックス社製ワクチンには、ファイザー社製と武田/モデルナ社製のワクチンとは違い、PEG(ポリエチレングリコール)が含まれていません。そのため、PEGに対するアレルギー反応を心配してワクチン接種を控えていた人でも、安心して接種できます。

▶ ノババックス社製ワクチンを接種できる人

18歳以上の人

！ 新型コロナワクチン接種の最新情報は、市ホームページでご確認ください。



米価下落に対する農業者支援を行います

農林課(TEL 22-8157 / FAX 23-9100)、JA鳥取中央中央営農センター中央水田対策課(TEL 29-6184 / FAX 29-6185)

新型コロナウイルス感染症拡大の影響による外食産業の縮小などにより、米価の下落が続いていることから、主食用米の生産農家の収入減少に対応するため、令和3年産主食用米の販売農家を対象に、減収額の一部を支援する米価下落影響緩和対策補助金を交付します。

【交付対象】

令和3年産の主食用米を生産・販売した、市内に住所または事務所がある農業者・法人・営農組織

【交付単価】

10アール当たり4,000円

※ただし、自家保有分10アールを控除します。

【申請方法】

・JAに出荷している農家は、JAが取りまとめ、市に一括して申請します。

・JAに出荷していない農家は、市への申請が必要です。まずは農林課にお問い合わせください。



第44回

倉吉 打ちま祭り

8/6 **土**
7 **日**

開催予定

※詳しくは市報7月号と
まつりホームページに
掲載します。



買って協力！着て参加！

オリジナルグッズ 販売中

ご家族やお友達、職場グループなどで購入し、市民一体となってまつりを盛り上げましょう！

※グッズの売り上げはまつり運営資金へ充てられます。
※デザインは令和3年度に販売したものと同じです。

ポロシャツ

2,000円

色：ホワイト、ブラック
サイズ：S、M、L、XL
※SS、3Lは受注生産

Tシャツ

1,500円

色：ライトピンク、ブラック
サイズ：S、M、L、XL
※130、150、3L、4Lは受注生産



マフラータオル

700円

色：ホワイト、レッド
サイズ：115cm×20cm

©Konami Digital Entertainment

販売取扱店

パープルタウン(インフォメーション)、円形劇場くらよしフィギュアミュージアム、長生堂、赤瓦1号館、くらよし駅ヨコプラザ、ビーワイヨシダ、クラカフェ、せきがね湯命館、市役所関金支所、市役所売店(第2庁舎)、ティーラウンジダイアナ(タオルのみ)

※このほか、各自治公民館を通じて購入できます。

お問い合わせ先

倉吉打ちまつり実行委員会事務局(地域づくり支援課内) (TEL 22-8159 / FAX 22-8230)

できていますか？ 命を守る準備

これからの季節は、台風や前線の影響で、大雨、洪水、暴風などの自然災害が発生しやすくなります。水害、土砂災害から命を守るため、一人一人の備え、家庭の備え、地域の備えを事前に確認しておきましょう。

☎防災安全課 (☎22-8162 / ☎22-1087)



□ 自宅の危険性や避難所などを確認

市の洪水・土砂災害ハザードマップや、地域の防災マップなどで、洪水で予想される浸水の深さや土砂災害の恐れのある危険な箇所などを確認しましょう。また、最寄りの避難所、安全な避難経路を確認しておきましょう。避難の段階によって次の施設を避難所として開設します。

▶ 自主避難段階の避難所(5施設)

河北中学校	市営武道館	久米中学校
小鴨小学校	関金小学校	

▶ 高齢者等避難または避難指示段階の避難所(19施設)

上北条小学校	河北小学校	河北中学校
西郷小学校	上灘小学校	市営武道館
明倫小学校	灘手小学校	久米中学校
倉吉農業高校	北谷小学校	高城小学校
小鴨小学校	西中学校	倉吉養護学校
上小鴨小学校	関金小学校	旧山守小学校
農業大学校		

※上記は市内全域に避難情報を発令した場合の開設数です。
※さらに災害の状況が悪化した場合などには、そのほかの指定避難所も追加で開設します。
※学校は体育館、武道館などを避難所として開設し、洪水の恐れが生じた場合に校舎の2階以上に避難します。

□ 非常持ち出し品を準備

いざ避難するときになってから持ち出す物を準備するのは、避難のタイミングを逃す恐れがあります。日頃からリュックサックなどに「非常持ち出し品」を準備しましょう。

□ 最新の気象情報などを確認

台風が近づいているときなど、洪水や土砂災害が発生する恐れのあるときはもちろん、日頃からテレビやラジオなどで最新の気象情報などを確認しましょう。

□ 避難情報を受信できるかを確認

災害時に防災行政無線や防災メールなどの避難情報を確実に入手できるよう、個別受信機の点検や防災メールの登録などを行いましょう。

▶ 防災メールの登録方法

携帯電話などでkurayoshi@xpressmail.jpに空メール(件名・本文なしメール)を送信し、登録画面の表示に従って、登録手続きを行ってください。



□ 避難情報の意味の違いを確認

市が発表する避難情報の意味の違いを理解し、迅速に行動しましょう。

警戒レベル	避難行動など
【警戒レベル5】 緊急安全確保 (必ず発令される情報ではありません)	・命の危険！直ちに安全確保！ すでに安全な避難ができず命が危険な状態。今いる場所よりも安全な場所へ直ちに移動する。
【警戒レベル4】 避難指示	・危険な場所から全員避難 台風などにより暴風が予想される場合は、暴風が吹き始める前に避難を完了しておく。
【警戒レベル3】 高齢者等避難	・危険な場所から高齢者等は避難 高齢者等以外の人にも必要に応じ、普段の行動を抑えたり、避難の準備をしたり、自主的に避難する。

※「警戒レベル」とは、大雨や土砂災害などの危険度によって、5段階の警戒レベルを用いて気象情報や避難情報を情報提供するものです。

※「避難」とは「難」を「避」けることです。安全な場所にいる人は、避難場所に行く必要はありません。

※避難場所は避難所だけではありません。安全な親戚・知人宅に避難することも考えてみましょう。

□ 地域の協力体制を確認

隣近所の人々が避難に時間が必要な人の場合、自力での避難は困難なため、隣近所の支援が必要です。

地域住民全員が安全に避難できるよう、地域の協力体制を確立しましょう。



障がいのある人が地域で安心して暮らすために

☎福祉課(☎22-8118/☎22-7020)

障がい者地域生活支援センターにご相談ください

障がいのある人が、その人らしく地域で安心して暮らすことができるよう相談支援を行っています。

相談は無料で、内容の秘密は守ります。お気軽にご相談ください。

- ・障がいの有無にかかわらず地域での生活にお困りの人、その家族、近所の人などの相談に応じます。
- ・障がい理解についての講座を地域に出かけて行います。 ※無料です。
- ・障害福祉サービス利用の計画作成を行います。

中部障がい者地域生活支援センター

山根43
(☎/☎26-2346)



倉吉市障がい者地域生活支援センター はっぴい

瀬崎町2714-1
(☎22-6239/☎23-7122)



身近な相談員がいます

障がいのある人が生活する上での困りごとなど、広く相談に応じています。
※市が活動を委託している相談員です。

身体障がい者相談員

あしだ 清	☎26-5651
きぬがさ 和英	☎22-4610
あしわ 賢治	☎26-2796
ふくなが 幸男	☎090-1359-6488
たかた 富久子	☎47-1000
なかい 喜代子	☎28-2020
やまもと 和男	☎22-7401
もろが 昌司	☎28-0430

知的障がい者相談員

つばき 小百合	☎28-2348
かげやま 綾子	☎23-2630
じろまる 有里	☎090-7371-6712

精神障がい者相談員

あいみ 槻子	☎090-7995-5879 【相談日時】金・土曜日の午前8時～正午
--------	---------------------------------------

その他の相談窓口

★印の施設では、児童のサービス利用計画も作成します。

障害福祉サービス利用の計画作成については

★障害者支援センター くらよし	住吉町37-1 ☎23-8455/☎23-8456
障がい者サポートセンター敬仁	山根55-39 ☎26-0480/☎26-0483
★相談支援センター絆	福吉町2丁目1535-4 ☎/☎24-5229
★相談支援事業所えん	堺町2丁目239-87 ☎27-2777/☎27-2778
★相談支援センターサポートりんくす	湯梨浜町長江310-46 ☎32-1001/☎32-0989
★コンサルテーションサポートサービス Esola	湯梨浜町長江310-76 ☎48-6001/☎48-6002

就労については

障害者就業・生活支援センターくらよし	住吉町37-1 ☎23-8448/☎23-8456
--------------------	------------------------------

聴覚障がいについては

鳥取県中部聴覚障がい者センター	葵町724-15 ☎27-2355/☎27-2360
-----------------	-------------------------------

視覚障がいについては

鳥取県視覚障がい者中部支援センター	山根540-1パープルビル4階 ☎27-1654/☎27-1885
-------------------	--------------------------------------

発達障がいについては

『エール』鳥取県発達障がい者支援センター	みどり町3564-1 ☎22-7208/☎22-7209
----------------------	---------------------------------

食育について考えよう

6月は「食育月間」・6月13日～19日は「倉吉食育ウイーク」です。

☎健康推進課(☎27-0030/☎27-0032)

「食育」ってなあに？

食育とは、さまざまな経験を通じて「食」に関する知識と「食」を選択する力を習得し、健全な食生活を実現できる人間を「育」てることです。

倉吉食育ウイークが始まります

市では、6月13日から19日までの1週間を「倉吉食育ウイーク」と定め、家族で食について考え、行動する週間にすることを目指しています。

この機会に、「食育」について考え、子どもと一緒に料理を作ったり、家族みんなで食卓を囲んだり、朝ごはんを食べる、ゆっくりよくかんで食べる、食前食後のあいさつをきちんとするなど、できることから実践してみたいはいかがでしょうか。

食育チェック

できることから改善しましょう

- 午前7時までに起床している(幼児・小学生・中学生)
- 幼児午後9時、小学生午後10時、中学生午後11時、高校生午前0時までに就寝している
- 朝食を毎日食べている
- 1日2回以上、主食、主菜、副菜をそろえて食べている
- 塩分や油を取りすぎないようにしている
- 野菜を多く食べるようにしている
- 定期的に体重測定をして、適正体重の維持をしている
- 郷土料理や伝統料理を月1回以上食べている

食改さんにご相談ください

地域には、「私たちの健康は私たちの手で」をスローガンに、食を通じた健康づくりのボランティア活動をすすめる食生活改善推進員さん(以下「食改」)がいます。

食改さんは、各地区で「食育教室」や「健康教室」、「介護予防教室」、「健診や文化祭時の減塩料理の普及」などを実施し、すべての年代の人が、健全な食生活を実践することができるよう、啓発活動に取り組んでいます。今年度は、市で初となる男性会員が加入し、その活動の幅を広げています。

食生活の改善に興味のある人は、各地区の食改さんにご相談ください。感染予防を徹底した教室や、家庭訪問、対話などで、郷土料理や減塩バランス食など、食生活の改善についての生きた知恵を分かりやすく伝えてくださいます。



倉吉市食生活改善推進員の皆さん

ケーブルテレビ 出演中！

簡単にできて野菜がふんだんに摂れる減塩バランス食などを紹介しています。



日本海ケーブルテレビ「ちゅーぶ・ちゅーばー・ちゅーべすと」
121チャンネルで、毎日午後1時と9時から放送中！

6月は 倉吉市男女共同 参画推進月間です

☎ 人権政策課 (TEL 22-8130 / FAX 23-9100)

市では、6月を「男女共同参画推進月間」と定め、男女共同参画への理解を深める催しを行います。

皆さんも、職場、学校、地域、家庭で、それぞれの個性と能力を発揮できる「男女共同参画社会」を実現するために、私たちのまわりの男女のパートナーシップについて考えてみましょう。

パネル展開催

身近なジェンダー問題や日本女性会議について紹介します。シールを貼るアンケートも実施していますので、ぜひご参加ください。

開催日時	開催場所
6月1日(水)午前10時～15日(水)午後2時	パープルタウン正面催事場
6月15日(水)午後4時～30日(木)午後2時	倉吉交流プラザ エントランスホール

日本女性会議のPRブースを出展

「よりん彩記念日フォーラム2022」に日本女性会議2022 in鳥取くらし大会のブースを出展します。楽しい体験を通してPRを行います。

☎ 6月25日(土)午前10時～正午

☎ 倉吉未来中心アトリウム

女性消防士さんのお仕事体験コーナー

火災や事故、火災予防など、私たちの安全を守る消防の仕事には、女性の消防士も活躍しています。

普段体験できない消防士の仕事を、女性消防士さんと一緒に体験できます。

- ・救急救命体験
- ・防火衣の着用体験
- ・消防士の仕事道具の展示

缶バッジを作ろう

「缶バッジで日本女性会議もバッチリ！」を合い言葉に、日本女性会議のオリジナル缶バッジをつくります。自分だけの缶バッジを作って、日本女性会議を盛り上げましょう！

※「よりん彩記念日フォーラム2022」とは鳥取県男女共同参画センターよりん彩が、男女共同参画推進の気運を高めることを目的に開催するイベントです。当日は、制服やランドセル、牛乳パックのリサイクルや、倉吉北高調理科が作るお弁当も販売されます。



日本女性会議2022 in鳥取くらし大会の1日目、10月28日(金)には、9つの分科会が開催されます。

今回はその中の「ワーク・ライフ・バランス」分科会をご紹介します。

この分科会は、「ジェンダーバイアスフリーの家事参画」(手軽・身軽・気軽の三軽から考えるジェンダーバイアスフリークッキング)をテーマに、株式会社「ストロパ」代表の滝村雅晴さんを講師にお迎えして、「家事は女性がするもの」という性別による固定的役割分担意識の解消につなげようと、料理体験の少ない男性を中心に、調理体験をしていただく分科会です。

現在、家庭での男女共同参画を考えるきっかけとなるような分科会にしようかと企画しています。

お楽しみに！

実行委員会だより



日本女性会議とは男女共同参画をテーマにした全国会議です

急募

土地をお安く、お買いください！
地域の土地を活用します

800m以上の土地
電柱が近い
陽当たり良好

太陽光発電用地を求めています。

株式会社 **エウラックス** TEL (0858) 28-1111
倉吉市清谷町 2-73

おかげさまで**59周年**

TOHO 東宝ストア

地域の皆様に愛される店舗を目指して

スーパーマーケット

季節の様々なシーンにご利用ください。

Ajiso 新あじそ

ロータリー店	9:00-22:00
西倉吉店	9:00-22:00
由良店	9:00-22:00
米田店	9:30-20:00
河北PLAZA	9:30-22:00
パープル店	9:00-21:00
ハワイ店	9:00-22:00

広告募集集中!! 倉吉市企画課
☎ 22-8161 / FAX 22-18144

熱中症は予防が大切です

健康推進課 (TEL 27-0030 / FAX 27-0032)

熱中症は気温などの環境条件だけでなく、人間の体調や暑さに対する慣れなどが影響して起こります。気温がそれほど高くない日でも、次のことに注意して熱中症を予防しましょう。

<p>のどの渇きを感じなくても、こまめに水分補給をしましょう。</p> 	<p>室内でも、必要に応じて扇風機やエアコンなどを使用しましょう。</p> 	<p>日傘や帽子などを使用し、日差しを避けましょう。</p> 	<p>家族、近所の人、同僚と声をかけ合い予防の輪を広げましょう。</p> 	<p>天気予報、熱中症警報、熱中症警戒アラートに注意しましょう。</p> <p>環境省熱中症予防情報サイト ▶ </p> <p>気象庁熱中症警戒アラート ▶ </p>
---	---	--	---	---

日常生活用具・補装具の購入費などを助成します

福祉課 (TEL 22-8118 / FAX 22-7020)



身体に障がいのある人や難病の人の日常生活を円滑にするため、日常生活用具・福祉用具の購入費を助成しています。助成を受けるには申請が必要です。申請方法など詳しくは、福祉課へお尋ねください。

【対象者】

身体障害者手帳または療育手帳を持つ人、難病患者
 ※介護保険加入者は、介護保険制度が優先されます。

【助成対象となる物品例】

日常生活用具（日常生活をより円滑に行うための用具）	補装具（身体障がいを補うための装具）
たん吸引機、ネブライザー（薬液吸入器）、ストーマ用装具、置き型の手すりやスロープの取り付け、住宅改造を伴う手すりやスロープの取り付けなど	車いす、電動車いす、歩行器、歩行用補装具、白杖、補聴器など

【注意事項】

- ・申請前に購入したものや支払い済みのものは対象となりません。必ず購入前に申請してください。
- ・購入希望品目によって障がいの種類や程度、助成金額などの要件が定められています。
- ・助成には限度額があります。所得のある人は、限度額または対象経費の1割を自己負担していただきます。
- ・補装具については、生活状況や使用場面を伺い、判定会を行った上で助成の可否を決定しますので、物品が手元に届くまで、日にちがかかります。



広告募集中!!
 (TEL) 22-18161 / (FAX) 22-18144
 倉吉市企画課

HIKARI
NCN 光から
 3Gbps / 1Gbps / 200Mbps / 30Mbps

光インターネットでコースが選べるのはNCNだけ!
超速 3Gbps

NCN 日本海ケーブルネットワーク株式会社
 TEL 0800-123-2255

倉吉放送センター
 ☎(0858)26-6131
 営業時間 9:30~17:00
 定休日 日曜(サポート受付年中無休)





その空き家、活用しませんか…?

くらし

空き家バンク

空き家を売りたい、貸したいと考えている人に物件を登録していただき、その情報を市の移住定住支援サイトなどで公開し、空き家の利用希望者へ情報提供する制度です。

* 空き家バンクへの登録と利用の流れ *

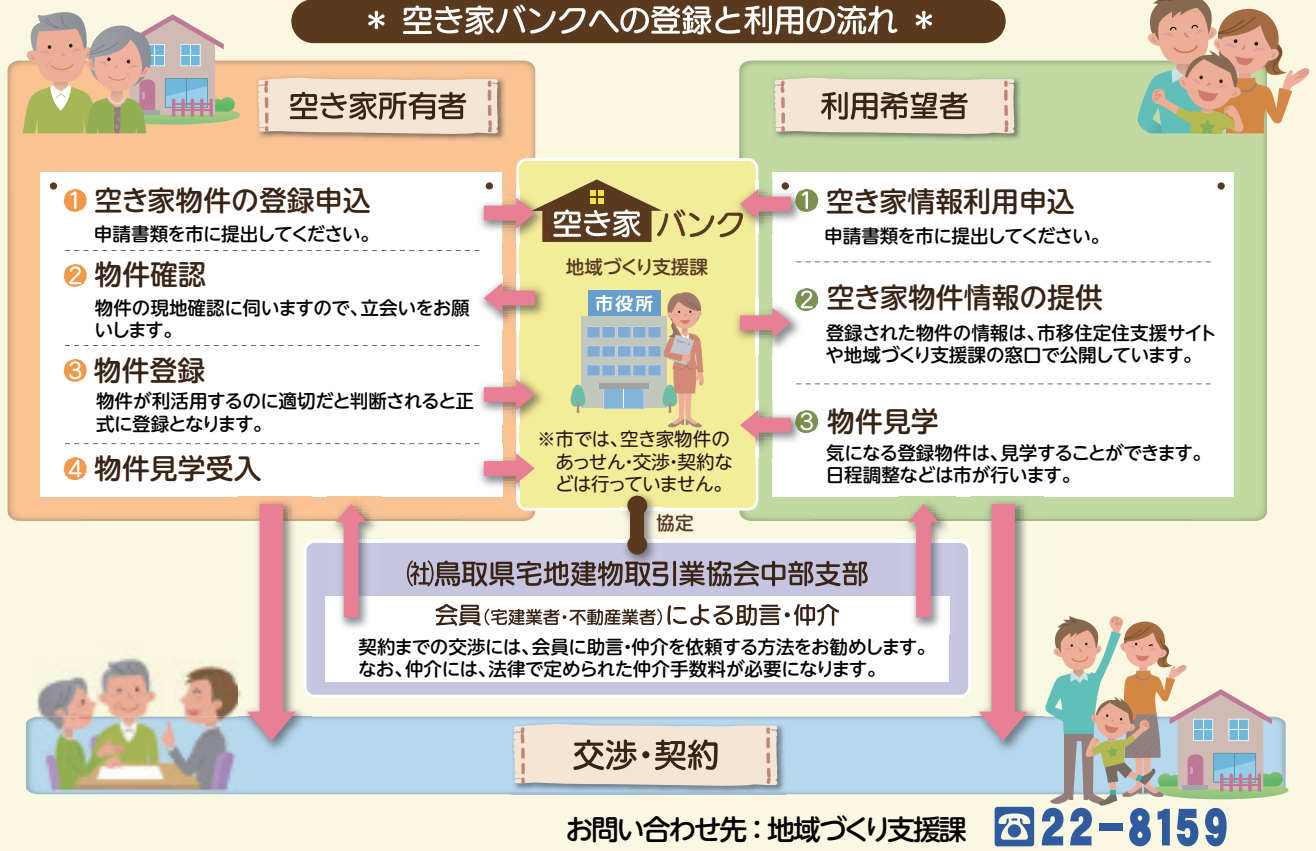

令和4年度介護保険料が決定しました

☎長寿社会課(☎22-7851 / ☎27-0032)

【令和4年度の介護保険料(65歳以上)】

所得段階	対象となる人	保険料(年額)
第1	生活保護受給者、老齢福祉年金受給者、本人の合計所得金額と課税年金収入額の合計が80万円以下	38,300円 (23,000円)*
第2	本人及び世帯員全員が住民税非課税で合計所得金額と課税年金収入額の合計が80万円超120万円以下	57,500円 (38,300円)*
第3	本人及び世帯員全員が住民税非課税で合計所得金額と課税年金収入額の合計が120万円超	57,500円 (53,600円)*
第4	本人が住民税非課税で合計所得金額と課税年金収入額の合計が80万円以下(同世帯に住民税課税者がいる)	62,900円
第5	本人が住民税非課税で合計所得金額と課税年金収入額の合計が80万円を超える(同世帯に住民税課税者がいる)	76,700円
第6	本人の合計所得金額が120万円未満	86,300円
第7	本人の合計所得金額が120万円以上160万円未満	92,000円
第8	本人の合計所得金額が160万円以上210万円未満	95,800円
第9	本人の合計所得金額が210万円以上320万円未満	111,200円
第10	本人の合計所得金額が320万円以上400万円未満	126,500円
第11	本人の合計所得金額が400万円以上500万円未満	141,900円
第12	本人の合計所得金額が500万円以上600万円未満	161,100円
第13	本人の合計所得金額が600万円以上700万円未満	180,200円
第14	本人の合計所得金額が700万円以上800万円未満	191,700円
第15	本人の合計所得金額が800万円以上	199,400円

*第1～第3段階の保険料()内は、公費負担により実施する負担軽減措置後の金額です。

介護保険料は前年の収入(年金や給料、事業による所得など)をもとに決められ、各所得段階に該当する保険料の納付をお願いするものです。

65歳以上の人を対象に「介護保険料額決定通知書」を6月下旬～7月上旬頃にお送りしますのでご確認ください。

今年度も第1段階から第3段階に該当する人の負担軽減措置を実施しています。

新型コロナウイルス感染症の影響により収入が昨年と比べ一定程度下がったときは、保険料の減免や徴収猶予が適用される場合がありますので、長寿社会課までお問い合わせください。



～「あきない塾」第30期オープニングセレモニー～
裁縫を通じてにぎやかなお店にしたい
4月15日(金)

独立開業を目指す人が短期間出店し経営のノウハウを学ぶチャレンジショップ「あきない塾」(東仲町)に、手作り布製品を販売する「SION」が開店しました。オープニングセレモニーには、市長や商工会議所会頭など関係者が出席し、約半年ぶりとなる新規出店を祝いました。店主の大嶋明美さんは「女性が元気じゃないとまちは発展しない。ゆくゆくは裁縫のワークショップなども開催し、にぎやかな店にしたい」とこれからの展望を語りました。SION(午前10時～午後6時/水曜休業)



～おほら大原トマト初出荷式～
愛情満点の美味しいトマトができました
4月18日(月)

ふるさと納税の返礼品としても人気が高い倉吉の農産品ブランド「大原トマト」の初出荷式が大原多目的センター(大原)で行われました。式では、生産組合の牧野文徳組合長(70歳)が「今年は2回の大雪があり栽培が大変だったが、例年以上においしくなっている」とあいさつ。昨年度は、出荷量・平均単価・販売金額ともに過去最高を記録しており、今年度も5月中旬から下旬をピークに6月末まで出荷され、県内の直売所やスーパーなどで販売されます。

～第44回 桜杯争奪相撲選手権大会～
熱戦を繰り広げたわんぱく相撲
4月24日(日)

名誉市民で第53代横綱・琴櫻関の顕彰と青少年の健全育成を目的に開催される「桜ずもう」が市営相撲広場で行われ、県内の小中学生力士たち67人がエントリー。子どもたちの白熱した戦いに会場が拍手で盛り上がりました。今年は、コロナ禍で尽力する医療従事者に向けた応援メッセージを参加選手から集め、メッセージボードを作成しました。ボードは大会後に県立厚生病院へ贈られ、7月までロビーに展示される予定です。



～にいなめさいく ごけんこくさいでんはしゆしき
新嘗祭供御献穀齋田播種式～
豊作となりますように
4月29日(金・祝)

毎年11月23日に行われる宮中行事「新嘗祭」に献納される米の種もみをまく神事「播種式」が、横手ふれあい会館で執り行われました。米は毎年、県内の自治体が持ち回りで育てており、市が献穀を行うのは平成13年以来、21年ぶりとなります。市実行委員会は、河野正人さんを献穀奉仕者として推薦し、県の代表として星空舞を栽培していただきます。河野正人さんは、「秋に無事収穫して献上できるよう、健康を維持しながら育てたい」と話しました。

第26回 参議院議員通常選挙投票日

7月10日(日)



※国会の延長などにより日程が変更になる場合があります。

☎選挙管理委員会事務局(☎22-8147/☎22-8170)

投票日の投票時間と投票場所

投票時間

午前7時～午後8時

投票場所

投票所一覧は市報7月号に掲載します。投票所入場券にも記載してありますので、投票所に行く前に確認してください。

投票ができる人

- ▼ 次の条件を満たす人が投票できます。
 - ▼ 平成16年7月11日までに生まれた人
 - ▼ 3か月以上倉吉市に住所を有している人（転入者は、令和4年3月21日までに転入届を出した人）
 - ▼ 選挙人名簿に登録されている人
- ※令和4年3月22日以降に転入した人は、倉吉市では投票できません。前住所地の選挙管理委員会へ確認してください。

感染症対策について

投票所での対策

- ▼ 投票所入口に手指消毒液を設置
- ▼ 使い捨てのプラスチック鉛筆を配布
- ▼ 投票管理者、立会人および事務従事者はマスクを着用
- ▼ 定期的に投票所内の換気、記載台などの消毒を実施
- ▼ 飛沫防止カーテンなどを設置
- ▼ 来場者へお願いする対策
 - ▼ マスクの着用をお願いします。
 - ▼ ご持参の鉛筆やシャープペンシルで

投票できます。

※ボールペンやサインペンは使用できません。

▼ 体調不良や発熱などの症状、感染症の疑いのある人は、入場前に係員にお申し出ください。

▼ 密を防ぐため、空いている時間帯での投票をお願いします。状況により入場を制限する場合があります。

時間帯別投票者数(期日前累計)
(令和3年10月衆議院総選挙)

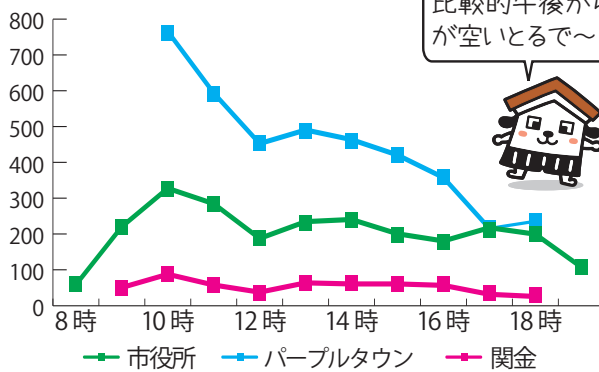

投票の仕方

- ▼ 鳥取県及び島根県選挙区選出議員選挙
投票用紙に「候補者の氏名」を記載します。
- ▼ 比例代表選出議員選挙
投票用紙に「参議院名簿登載者の氏名または参議院名簿届出政党などの名称もしくは略称」を記載します。

投票所での手順

- ① 投票所入場券を出して受付をします。
- ② 選挙人名簿に名前がある本人か確認してもらいます。
- ③ 投票用紙をもらいます。
- ④ 投票用紙に候補者などを記入します。
- ⑤ 投票用紙を投票箱に入れます。③～⑤を繰り返します。



代理投票・点字投票

自分で字を書くことができない人は、係員が代筆しますので、お申し出ください。

また、目の不自由な人で点字投票を希望する場合は、投票所の係員にお申し出ください。

期日前投票

投票日の当日に仕事、旅行など投票所へ行けない理由のある人は、期日前投票ができます。新型コロナウイルスへの感染が懸念される場合も期日前投票ができます。(事由9割)

期日前投票手順

入場券を持参してください。(入場券が手元に届くまでに期日前投票が始まっている場合、入場券がなくても本人確認を行い選挙人名簿に登録されていれば投票できますので、係員の指示に従ってください)

不在理由に関する宣誓書を書く以外は、投票日当日の投票所における手順と同じです。

※入場券の裏面にある「期日前投票宣誓書」にあらかじめ記入し、持参するとスムーズに投票できます。

不在者投票

次に当てはまる人は不在者投票ができます。

選挙期間中に18歳になる人

7月10日までに満18歳になる人のうち、期日前投票を行うとする時点で17歳の人は、その時点で選挙権を有していないため期日前投票はできませんが、代わりに不在者投票ができます。不在者投票ができるのは市役所第2庁舎のみで、期間は期日前投票と同じです。

市外に滞在中の人

投票日に倉吉市外に滞在している場合、滞在先最寄りの市区町村選挙管理委員会ですべての投票をすることができません。

この場合、あらかじめ倉吉市選挙管理委員会に「不在者投票宣誓書」を請求

書」の提出が必要です。ホームページに様式を掲載していますのでご利用ください。

また、マイナンバーカードをお持ちの人は電子申請による請求が可能です。詳しくはホームページをご確認ください。

指定病院などに入院中の人

不在者投票施設に指定されている病院・施設などに入院・入所中の人は、その施設に申請すれば、施設内で不在者投票ができます。

障がいなどにより投票所に行けない人(郵便による不在者投票)

要介護5や身体の重い障がい(両下肢障がい1・2級などの要件がありま)す)などにより投票所に行けない人は、郵便で投票することができます。

事前に「郵便等投票証明書」の交付を受けなくてはなりません。証明書の交付には、身体障害者手帳、戦傷病者手帳または介護保険の被保険者証(要介護5認定)が必要です。

お早めに選挙管理委員会までお問い合わせください。

新型コロナウイルスの感染等により外出ができない人(特例郵便等投票)

新型コロナウイルス感染症で宿泊・自宅療養などを行っている人で、次のいずれかに該当する人は、郵便で投票することができます。

▼感染症法または検疫法の規定による宿泊施設または当該者の居室等から外出しないことの求め(外出自粛要請)を受けた人

▼検疫法の規定による隔離や停留の措置により宿泊施設内に収容されている人
投票用紙の請求や投票の方法など詳しくはホームページをご覧ください
か、選挙管理委員会へお問い合わせください。

※濃厚接触者はこの制度の対象外です。投票所での投票となりますが、感染防止対策にご協力いただき、入場前に投票所の係員にお申し出ください。



大事な一票忘れずに



特別医療費受給資格証 「ひとり親」の更新について

現在交付している特別医療費受給資格証「ひとり親」の有効期間は6月30日(木)までです。更新方法は次のとおりです。

【更新方法】

- ・引き続き受給資格が確認できる人
新しい資格証を郵送します。
- ・所得税が課税されている人
資格喪失の通知を郵送します。
- ・課税状況などが不明で
資格証が郵送できない人
その旨を記載した通知を郵送します。

前年までに所得税課税などで資格を喪失した人、新規で希望する人はご相談ください。

※令和4年1月2日以降に倉吉市に転入した人は、「所得・課税証明書」(前住所地の市町村役場で発行)を提出してください。(郵送可。写し可)

※所得税非課税世帯の人のみ対象です。

☎ 保険年金課(TEL 22-8151 / FAX 22-2954)



高齢運転者の運転免許更新手続きが変わります

改正道路交通法が令和4年5月13日に施行され、高齢者講習制度が変わりました。

75歳以上の人、令和4年11月12日以降に免許更新を行う場合、過去3年間に普通自動車などの運転で違反行為がある人は「運転技能検査」受検が義務化されます。

鳥取県公安委員会から「高齢者講習通知書」が届いたらすぐに開封し、早めに自動車学校に申し込みをしてください。



狩猟免許試験を実施します

野生鳥獣の捕獲(有害鳥獣の捕獲、狩猟)に必要な狩猟免許を取得するための試験を実施します。

■ 狩猟免許取得試験(倉吉会場)

	試験日	申込期限
①	8月28日(日)	8月12日(金)
②	12月4日(日)	11月18日(金)

午前9時半～午後5時

所①倉吉未来中心

②伯耆しあわせの郷

■ 講習会(倉吉会場)

	実施日	申込期限
	7月31日(日)	7月22日(金)
	11月13日(日)	11月4日(金)

午前9時半～午後0時半または午後1時半～4時半(1日2回)

所倉吉市文化活動センター

※詳しくは、県ホームページ

をご覧ください。

☎ 県中部総合事務所環境建

築局環境・循環推進課(TEL 23-3149)



市内企業の商品などの 販路開拓を支援します

【対象者】市内に主となる事業所や工場がある中小企業など

【対象事業】※令和4年度事業が対象

①展示商談会で商品などを展示したり紹介したりする事業

②市外で実施するメディアを使用して広く商品などを紹介する事業

【対象経費】出展料、広告費、印刷製本費、消耗品費、商品等の搬送費、交通費、宿泊費など

【補助金額等】対象経費の3分の2以内(上限20万円)

【申請方法】事業実施前に必ず商工観光課に相談し、申請書を提出してください。

※申請書などは市ホームペー

ジからダウンロードできます。

【申請期間】随時受付

※今年度予算がなくなり次第、受付終了

☎ 商工観光課(TEL 22-8129 / FAX 22-8136)



お知らせ

農地の転用には 農地法の許可が必要です

■ 農地転用とは

農地転用とは、農地を農地でなくし、住宅や店舗用地、資材置場、駐車場などの用地に転換することです。農地を一時的に現場事務所や駐車場などとして利用する場合も転用となります。

■ 農地転用をするためには

農地を転用する場合は、あらかじめ知事の許可を受けなければなりません。許可を受ける場合は、農業委員会へ申請が必要です。

■ 無許可で無断転用したら

農地法に違反するとして、工事の中止や原状回復などの命令がなされる場合があります。罰則の適用もあります。

■ あらかじめ相談を

転用する場所や事業の内容によって、許可基準および申請書類が異なります。あらかじめ農業委員会事務局にご相談ください。

☎ 農業委員会事務局(TEL 22-8171 / FAX 22-8230)

有毒植物による食中毒に 注意しましょう

春先から初夏にかけて、有毒植物の誤食による食中毒が多く発生しています。

食用と確実に判断できない植物については、絶対に採らない・食べない・売らない・人にあげないように注意しましょう。

食用の植物だと思っても、植えた覚えのない植物を食べるのはやめましょう。

☎ 県中部総合事務所倉吉保健所生活安全課(TEL 23-3117)



オオサンショウウオの保護にご協力を

オオサンショウウオは、絶滅が心配される特に貴重な生物として、国の特別天然記念物に指定され、大切に保護されています。

主に河川の中・上流域に生息していますが、梅雨の時期などは増水によって下流に流されてしまい、思わぬところで発見されることがあります。見つけた場合は文化財課に連絡してください。職員が現地へ保護に向かいます。

☎文化財課(☎22-4419/☎22-2303)

8年目の水道メーターを無償で取り替えます

水道メーターは、計量法に基づき、有効期間が8年間と定められています。有効期間が満了となるものは、上下水道局が無償で取り替えを行います。

対象者には事前にお知らせした後、上下水道局から委託を受けた業者(身分証を携行)が訪問し、水道メーターを取り替えます。

☎上下水道局工務課(☎27-0631/☎27-0639)

インボイス制度の登録申請相談会を開催します

令和5年10月1日から、消費税の仕入税額控除の方式として適格請求書等保存方式(インボイス制度)が始まります。

令和5年10月1日からインボイスを交付することができる「適格請求書発行事業者」の登録を受けるためには、原則として令和5年3月31日までに登録申請を行う必要があります。

制度について知りたい人は、無料相談会にご参加ください。

開催日	開催時間
6月9日(木)、 23日(木)	午前9時半~11時 午後1時半~3時 (各回90分間)

☎倉吉税務署 大会議室

【定員】各回10人

【参加方法】税務署総合窓口または電話で事前登録をしてください。

※開催日などの最新情報は、
広島国税局ホームページをご覧ください。



☎倉吉税務署(☎26-5561)

令和4年度教科書展示会を開催します

小・中・高等学校と特別支援学校で使用される教科書見本の展示会を開催します。

この展示会は、教科書の内容を公開し、子どもたちが使用する教科書について関心や理解を深めていただくために行います。

学校関係者だけでなく、一般の人も入場できますので、教科書に関心のある皆さんのお越しをお待ちしています。

☎6月3日(金)~29日(水)

午前9時~午後6時 ※月曜休館

☎市立図書館

☎学校教育課(☎22-8166/☎22-1638)

6月は「環境月間」です

☎環境課(☎22-8168/☎27-0518)

使用済電池の一時保管の際は

電極にテープを貼りましょう

電池は使用済みのものでも、+-の電極が接触するとショートを起こし、発火する場合があります。火災防止のためにも、使用済の電池(アルカリ電池・マンガン電池・コイル型電池・ボタン型電池)には電極を完全に覆うようセロハンテープなどを貼って保管し、廃棄するときは、「有害ごみ」の日に出しましょう。

※電池は鉄鋼製品などにリサイクルされます。



ごみ集積場を整備する自治公民館に補助金を交付します

ごみ集積場の老朽化対策や新型コロナウイルス感染症対策に配慮したごみ集積場への通気の新設など、ごみ集積場を整備する自治公民館に予算の範囲内で補助金を交付します。

【補助対象経費】ごみ集積場の新設・増改築に要する工事費または購入費

【補助金額】補助対象経費の3分の1以内の額(千円未満切り捨て)で、上限7万円まで

※交付申請は必ず工事の着手前に行ってください。

発信！大御堂廃寺跡 Vol. 5

僧侶が議論を重ねる場所 講堂

「講堂」は、僧侶が經典の講義や説教をする場であり、僧侶にとって重要な建物です。基壇(建物の基礎)規模は、東西3.2m、南北1.6m、高さ約5.0cmの東西に長い建物であったと推定されます。講堂に取り付く回廊は、塔(市報3月号掲載)と金堂(市報5月号掲載)を囲い、寺院の中枢である区画を明確に示しています。

「史跡大御堂廃寺跡整備基本計画」では、この基壇を令和7年度までに復元する計画です。

☎文化財課(☎22-4419/☎22-2303)



整備イメージ

ホームページ▶



市営・県営住宅入居者募集

申 問 鳥取県住宅供給公社中部事務所
 26-8501 / FAX 26-8503

【募集期間】6月7日(火)～14日(火) / 【抽選日】6月28日(火)午前10時～
 【抽選会場】倉吉体育文化会館1階教養室1 / 【入居可能日】7月15日(金)
 ※落選した場合、抽選会場にて1回に限り空き住宅に再応募できます。

住宅名	部屋番号	間取り	家賃	優先入居など
上余戸住宅	108号	1階/3DK	26,800～52,600円	高齢者世帯優先
	212号	2階/2DK	22,200～43,500円	
	221号	2階/3DK	27,300～53,500円	メゾネット
	223号	2階/2DK	21,800～42,800円	メゾネット
	226号	2階/2DK	21,800～42,800円	メゾネット
	230号	2階/3DK	27,300～53,500円	メゾネット、オール電化
	303号	3階/2DK	22,400～44,000円	
	304号	3階/3DK	26,800～52,600円	
鴨川町住宅	103号	1階/2DK	21,100～41,400円	身体障がい者世帯限定(車いす対応) / EV*
	104号	1階/2DK	21,100～41,400円	身体障がい者世帯限定(車いす対応) / EV*
	105号	1階/2DK	21,100～41,400円	高齢者世帯優先 / EV*
	306号	3階/3DK	25,900～50,800円	EV*
マロニエ住宅 (関金町関金宿)	8号	2階建/3DK	21,500～42,200円	
	10号	2階建/3DK	21,500～42,200円	低所得者世帯優先
八王子住宅 (関金町大鳥居)	1号	2階建/3DK	21,800～42,900円	子育て世帯優先
	3号	2階建/3DK	21,800～42,900円	
	4号	2階建/3DK	21,800～42,900円	
大坪住宅 (関金町関金宿)	104号	1階/2DK	23,400～46,000円	EV*
	309号	3階/2DK	23,600～46,300円	EV*
	401号	4階/3DK	27,800～54,600円	EV*
	409号	4階/2DK	23,600～46,300円	EV*
北野団地	20号	2階建/3DK	20,200～39,600円	入居期限:令和14年3月
高城第一団地	11号	2階建/3DK	18,500～36,300円	入居期限:令和8年3月
小鴨団地	16号	2階建/3DK	20,000～39,200円	入居期限:令和9年3月
	19号	2階建/3DK	20,000～39,200円	入居期限:令和9年3月

*EV…エレベーター付き住宅。エレベーターの電気料金負担あり。

【注意事項】住戸は経年劣化や消耗があることを前提にご応募ください
 / 入居基準は各種控除後の世帯所得が月額158,000円以下(高齢者・身体障がい者・子育て世帯は月額214,000円以下※証明書など必要)、単身世帯(60歳以上の高齢者、障がい者などの要件あり)
 は2DK以下のみ応募可能 / 県営住宅は駐車場使用料が別途必要

市民体育大会水泳競技の参加者を募集します

県民スポレク祭の予選会を兼ねた水泳競技会を開催します。

日 7月18日(月・祝)午前10時 ※予備日:7月24日(日)

所 関金小学校

個人種目	自由形、平泳ぎ、バタフライ、背泳ぎ、個人メドレー ※小学生・成年・マスターズは50m、中学生・青年は100m。個人メドレーは中学生・青年200mのみ。
団体種目	リレー、メドレーリレー ※小学生・中学生・青年・成年は200m、マスターズは100m。

※参加は一人2種目以内(リレーは除く)

料 大人500円、高校生以下無料 / 【申込期限】7月2日(土)

申 問 倉吉水泳協会(倉吉スイミング内) 22-6699 / FAX 22-6682



募集・講座

第18回倉吉天女音楽祭
吹奏楽団員募集

市出身で観光大使の世界的サクソフス奏者M A L T Aさんと共演する「倉吉天女音楽祭吹奏楽団」の団員を募集します。

【応募資格】団員として練習・本番に参加できる人 ※市外在住者可

【応募期間】6月1日(水)～7月5日(火)

※練習日・応募方法など詳細は、お問い合わせください。

第18回倉吉天女音楽祭

日 11月12日(土)

所 倉吉未来中心 小ホール

申 問 倉吉天女音楽祭実行委員会事務局
 (地域づくり支援課内) 22-8159 / FAX 22-8230

国税庁税務職員を募集します

受験資格	1 高校または中等教育学校を、平成31年4月1日以降に卒業した人および令和5年3月までに卒業見込みの人
	2 人事院が1に準ずると認める人

【試験の程度】高校卒業程度

【申込方法】インターネット申し込み専用ページをご利用ください。



【応募期間】6月20日(月)午前9時～29日(水)

【1次試験日】9月4日(日)

※採用案内情報などは国税庁ホームページをご覧ください。



問 広島国税局(082-221-9211)、倉吉税務署(26-2721)

プリンスメロン栽培相談会 【入門編】参加募集

市で新しくプリンスメロン生産者になりたい人を募集します。初めて栽培される人には、プロの生産者やJAの営農指導員がしっかりとサポートします。興味のある人はぜひご参加ください。

日 6月11日(土)午前10時～11時半

所 JA鳥取中央 中央営農センター
【申込方法】電話でセンターにお申し込みください。

【申込期限】6月10日(金)

申問 鳥取中央農業協同組合中央営農センター(TEL29-6183/FAX23-3060)

市有地公売情報

申問 財政課(TEL22-8163/FAX22-1087)

■先着順 ※同日に複数の申し込みがあった場合は、抽選により決定します。

【申込受付開始】6月17日(金)午前8時半～

所在地	地目	地積	売払価格	1㎡あたり
清谷1375番	宅地	79.94㎡(約24坪)	2,142,300円	26,800円
福庭1068番	宅地	95.86㎡(約29坪)	2,013,000円	21,000円
福庭町1丁目558番	宅地	177.05㎡(約54坪)	5,701,000円	32,200円
上井550番39ほか	宅地	184.47㎡(約56坪)	6,368,800円	34,100円
みどり町3242番28	宅地	279.31㎡(約84坪)	6,535,800円	23,400円
福吉町2丁目1478番21	宅地	199.00㎡(約60坪)	4,915,300円	24,700円
福吉町2丁目1478番24	宅地	202.10㎡(約61坪)	4,991,800円	24,700円
福吉町2丁目1478番25	宅地	206.86㎡(約62坪)	3,413,100円	16,500円
福吉町2丁目1591番37	宅地	75.77㎡(約23坪)	1,288,000円	17,000円
鴨川町107番19	宅地	131.26㎡(約40坪)	1,955,700円	14,900円
小嶋594番17	宅地	77.85㎡(約23坪)	762,900円	9,800円
上米積469番10	宅地	225.09㎡(約68坪)	1,215,400円	5,400円

【申込方法】

買受申込書に必要事項を記入し、財政課に提出してください。
買受申込書は、財政課に置いてあるもの、または、市ホームページからダウンロードしたものを使用してください。



気軽にご相談を

●ハローワーク倉吉 出張相談

【倉吉会場】第2庁舎福祉課

日 6月3日(金)、7月5日(火)
午後1時半～3時半

【関金会場】高齢者生活福祉センター

日 6月22日(水)、7月27日(水)
午後1時半～3時半

申 福祉課(TEL22-8199) ※要予約

●女性のための全国一斉集中労働相談ホットライン

～職場で悩むあなたをサポートします～

日 6月7日(火)、8日(水)

午前10時～午後7時

相談番号 0120-154-052

申 連合鳥取事務所(TEL0857-26-6605)

●空き家・家土地・不動産こまごごと無料相談会

日 6月9日(木)午後1時～4時

所 倉吉未来中心セミナールーム1・2

申 (公社鳥取)県宅地建物取引業協会中部支部(TEL23-2004/FAX22-1102)

●くらしよし農業に関する相談会

日 6月15日(水)午前9時～正午

所 第2庁舎会議室303

申 農林課(TEL22-8157)、または農業委員会事務局(TEL22-8171)

●多重債務・法律相談会 ※要予約

日 6月17日(金)午後1時半～3時

所 倉吉交流プラザ 第1・2研修室

申 中部消費生活センター(TEL22-3000)

●遺言・公証休日相談 ※要予約

日 6月19日(日)午前9時～正午

所 倉吉公証役場(倉吉合同事務所1階)

申 倉吉公証役場(TEL22-0437)

●行政相談所

【倉吉会場】第2庁舎会議室301

日 6月20日(月)午後1時～3時

【関金会場】高齢者生活福祉センター

日 6月24日(金)午後1時～3時

申 鳥取行政監視行政相談センター(TEL0857-24-5541/FAX0857-24-5942)

●市民生活相談窓口(第2庁舎3階)

申 地域づくり支援課(TEL22-2717)

●女性の権利ホットライン

DV、離婚、セクハラ、子どもに関する相談をお受けします。

相談番号 0859-38-1711

日 6月23日(木)午前10時～午後4時

申 鳥取県弁護士会(TEL0857-22-3912)

●日曜労働相談会

解雇、雇止め、賃金未払い、労働時間、有給休暇、パワーハラメントなど労働問題全般に関する相談に、弁護士や社労士などが対応します。

日 6月26日(日)午前10時～午後3時

所 倉吉未来中心

申 労使ネットとっとり(TEL0120-77-6010) ※6月22日(水)までに要予約

●JA鳥取中央 就農相談会

日 7月13日(水)午後1時半～4時

所 JA鳥取中央本所 3階研修室

申 鳥取中央農業協同組合(TEL24-6429/FAX23-3060)

※10日前までに要予約



鳥取看護大学・鳥取短期大学公開講座

私たちの生活に大きな影響を与えたコロナを一つのきっかけに、新しい生活様式を取り入れることについて専門講師とともに考えます。

※とっとり県民カレッジ連携講座です。

【テーマ】ポストコロナ時代の新しい生活様式でいきいきと ~かわるもの、かわらないもの~

回	日時	各回テーマ・講師
1	6月24日(金) 午後1時半~3時	「変わりゆく私たちの暮らし」 板倉一枝さん(鳥取短期大学 国際文化交流学科 准教授)
2	7月8日(金) 午後1時半~3時	「地域で育てる・これからの地域交流と子育て環境について」 石田有作さん(鳥取短期大学 生活学科 住居・デザイン専攻 准教授)
3	7月22日(金) 午後1時半~3時	「気をつけよう、ネット上の情報収集と発信」 道前 緑さん(鳥取短期大学 生活学科 情報・経営専攻 教授)
4	8月19日(金) 午後1時半~3時	「いま改めて自分の健康を考えよう」 内海知子さん(鳥取看護大学 看護学部看護学科 教授)
5	9月2日(金) 午後1時半~3時	「次世代の子どもたちに歌い継ぐうた」 羽根田真弓さん(鳥取短期大学 幼児教育保育学科 教授)

所 倉吉交流プラザ 視聴覚ホール

※詳しくは市ホームページをご覧ください。

申 問 鳥取看護大学・鳥取短期大学グローバルセンター(☎27-0107/☎26-9138)



第10回 中部発! 食のみやこフェスティバル

スイカ・メロンなどの新鮮な農畜水産物と、中部のご当地B級グルメが大集合します。

※会場内飲食不可。すべてテイクアウト。

日 6月25日(土)、26日(日)午前10時~午後2時

所 大御堂廃寺跡(倉吉未来中心隣)

※詳しくは公式ホームページをご覧ください。

申 問 中部発! 食のみやこフェスティバル実行委員会事務局(☎23-3019/☎23-3060)



EVENT INFORMATION

まちのイベント

コミュニティプラザ百花堂 展覧会・展示会

開催日	催事内容
6月9日(木)~14日(火)	写友会うしお写真展
6月16日(木)~21日(火)	上田福美雄写真展
6月23日(木)~28日(火)	倉吉淀屋関連資料展

問 コミュニティプラザ百花堂(☎22-6811)

保護猫譲渡会

日 6月5日(日)、19日(日)
午後2時~4時

所 倉吉福祉センター

※猫は全て必要な医療措置済みです。

問 地域猫ボランティアグループ猫じゃらし(丸本)
☎090-7139-4697



アミティエフェスタ

日 6月12日(日)午前10時~正午

所 人と動物の未来センター・アミティエ(下福田)

【内容】犬のしつけ方教室、ペット無料相談、犬・猫譲渡説明など

※マスクを着用し、風邪症状や発熱などの症状がある人は、ご遠慮ください。

※詳しくは、ホームページをご覧ください。

問 (公財)動物臨床医学研究所(☎26-0851)



第1回人権のために学ぶ同和教育講座

【テーマ】インターネットによる人権侵害

日 6月25日(土)午後1時半~3時半

所 倉吉交流プラザ 視聴覚ホール

【講師】衣笠尚貴さん(公益財団法人鳥取市人権情報センター) / 【定員】75人(先着順)

【申込方法】人権政策課に電話でお申し込みください。

申 問 人権政策課(☎22-8130/☎23-9100)

DRUG STORE
ZAG ZAG
今夏オープン!
ドラッグストア
ザグザグ倉吉八屋店
スタッフ大募集!

週3日~勤務OK 社割有
オープン後は他店舗で勤務可

A レジ・接客(一般) 長期勤務大歓迎 商品知識や経験は不要です

① 8:30~20:00	1日7~8時間/週4~5日	時給 855円
② 15:00~24:30		土日祝・平日16時以降 980円
③ 8:30~14:00	1日5.5時間/週3~4日	22時以降(曜日不問) 1,250円
④ 8:30~17:00	1日5~7時間/週3~5日	
⑤ 12:00~20:00		
⑥ 16:00~24:30	1日4~7時間/週3~5日	

B レジ・接客・陳列等(学生) ※高校生不可

⑦ 17:00~24:30 / 8:30~24:30 (土日祝・長期休暇中)	1日4時間~/週3~5日	時給 855円
		16時以降(曜日不問) 980円
		22時以降(曜日不問) 1,250円

待遇▶社保有、交通費規定支給、制服貸与、資格手当、社割有(規定)
資格▶高卒以上、65歳定年 ※禁煙推奨企業(職場内全面禁煙)

C 陳列(レジ業務なし)

⑧ 8:30~14:00	1日5.5時間/週3~4日	時給 825円
		土日祝 950円

勤務地▶倉吉八屋店
倉吉市八屋(番地未定)

株式会社ザグザグ 本部 採用担当 〒703-8243 岡山市中区清水369-2
☎080-3212-5938 (本部 採用担当) 受付/平日10:00~18:00 応募URL / https://zagzag-recruit.net

【応募方法】
右記QRコードから応募または
ザグザグ本部採用担当に電話

広告募集中心!! 倉吉市企画課
☎2218161 / ☎2218144

伯耆しあわせの郷 指定管理者：旭ビル管理株式会社

小田458 (☎26-5581 / ☎26-5633)

【利用時間】午前9時～午後8時【休館日】月曜日

■受講生募集 ※6/1(水)から受付。定員になり次第締切。

教室名	開催日など	定員	受講料
Café風ごはんランチ! 「アジの手こねずし他」	6月18日(土) 10:00～13:00	24人	600円 ※要材料費
韓国料理を作ろう! 「ビビンパ他」	6月19日(日) 10:00～13:00	25人	600円 ※要材料費
梅ジャムをつくろう! 「梅ジャム・梅シロップ」	6月25日(土) 13:00～16:00	15人	600円 ※要材料費
料理教室 (7月～9月、全6回)	月2回火曜日 10:00～13:00	36人	3,600円 ※材料費別
煎茶教室 (7月～9月、全9回)	月3回金曜日 13:00～16:00	15人	5,850円 ※材料費別

倉吉市文化活動センター 指定管理者：倉吉文化団体協議会

住吉町77-1 (☎/☎23-6095)

【利用時間】火曜日～土曜日：午前9時～午後10時

日曜日：午前9時～午後6時

【休館日】月曜日

■モーニングシネマ(無料)

開催日	時間	タイトル
6月7日(火)	10:00～	マチネの終わりに
6月14日(火)		劇場
6月21日(火)		仮面病棟
6月28日(火)		国家が破産する日
7月5日(火)		ロスト・バケーション

■リフレギャラリー(無料)

開催期間	展示内容
6月1日(水)～12日(日)	写友つちのこ写真展

■リフレプラザ倉吉文化教室 受講生募集中

教室	開講日時	受講料
パソコン・スマホ教室	毎週水曜、午後	1,500円/回
津軽三味線教室	第1・3火曜、午後	3,000円/月
生け花教室	第1・3火曜、午後	1,500円/月
水彩画教室	休講中	—
オサキ着物教室	第1・3水曜、午前	2,000円/月
養生のための座式気功	第1・3水曜、午後	1,500円/月
エレキギター教室	第1・3水曜、夜	3,000円/月
養生としてのかんたん気功	第2・4水曜、午前	1,500円/月
基礎から学ぶ英会話	第2・4水曜、午後	1,500円/月
書道教室	第1・3木曜、午前	1,000円/月
ポピュラーピアノ教室	第2・4木曜、夜	3,000円/月
【新規】沖縄三線教室	第1・3土曜、午後	2,000円/月
箏(こと)教室	第2・4土曜、夜	3,000円/月
煎茶教室	第2・4日曜、午前	2,000円/月

■第34回倉吉文化団体協議会連合展 作品募集

【部門】写真、日本画、洋画、版画など

【申込期限】6月15日(水)

※詳しくは、ホームページをご覧ください。



指定管理施設からのお知らせ



倉吉スポーツセンター 指定管理者：ミズノグループ

葵町591-1 (☎22-5674 / ☎22-5684)

【利用時間】午前8時半～午後10時

■大会などの予定(6月)

市営体育センター

28日(火) サンリンク・スポーツ(フロア・グラウンドゴルフ)

市営庭球場

2日(木)、3日(金)	県中学校総合体育大会中部地区予選会
5日(日)	全国小学生・中学生大会県予選
26日(日)	令和カップテニス大会

市営野球場

2日(木)、3日(金)	県中学校総合体育大会中部地区予選会
4日(土)、5日(日)	T K Y ボーイズトーナメント
11日(土)、12日(日)	中国ろうきん杯学童軟式野球選手権大会市予選会
19日(日)	西日本軟式野球大会(2部)中部地区予選会
25日(土)	全日本中学女子軟式野球大会県予選会
25日(土)、26日(日)	県学童軟式野球大会兼中国学童軟式野球大会市予選会

市営関金野球場

2日(木)、3日(金)	県中学校総合体育大会中部地区予選会
4日(土)、5日(日)	T K Y ボーイズトーナメント
12日(日)	県草野球愛好会中部地区大会決勝トーナメント

市営関金ラグビー場

12日(日)、26日(日) 県ラグビーリーグ

■受講生募集 ※要予約。初回体験無料。

講座	会場	開催日など	参加費
ミズノ体操教室	チェアーエクササイズ	体育館 火曜日	10:00 600円
	ピラティス	2階研修室 水曜日	11:00 600円
	エアロビクス	体育館 金曜日	600円
	ヨガ	2階研修室 木曜日	14:00～15:00 800円
	リラクゼーションストレッチ	2階研修室 金曜日	13:30～14:30 600円
ミズノダンス	幼児クラス(4～6歳)	3階研修室 水曜日(月2～4回)	17:00～18:00 入会金2,000円
	小学生クラス(小学1～6年生)		18:15～19:15 月謝2,000～4,000円

■ミズノカヌー教室募集 ※要予約。初回体験無料。

初心者から選手を目指す人まで、多様なニーズにお応えします。

クラス	開催日など	定員	月謝
子どもの教室(小学3年生～中学3年生)	木曜日(月4回) 17:30～19:30	10人	2,000円
大人の教室(一般成人)	木曜日(月4回) 13:00～15:00	10人	2,000円

所 倉吉市B & G海洋センター

日 日時 所 場所 料 料金 持 持ち物 申 申込先

 Examination
検診・健診  健康推進課
(TEL27-0030/FAX27-0032)

健康診断のご案内

【受診方法】受診方法は個別・集団健診の2種類です。

個別健診	協力医療機関へ電話・予約 【実施期間】～2月28日(火)	持 受診券・保険証・ 自己負担金
集団健診	健康推進課へ電話・予約	

集団健診の日程

とき	受付時間	ところ
6/14(火)	午前8時半～10時	上北条コミュニティセンター
6/23(木)	午前8時半～10時	灘手コミュニティセンター
6/30(木)	午前8時半～10時	社コミュニティセンター

【健診内容】

特定健診・長寿健診・一般健診・肝炎ウイルス検診・がん検診(胃、肺、大腸、前立腺)

- ※集団健診は健診日程の7日前までにお申し込みください。
- ※受診方法・健診内容などの詳細は、「健康診査・がん検診の手引き」をご覧ください。
- ※75歳の誕生日以降は長寿健診になります。長寿健診受診券を発行しますので健康推進課にお申し込みください。
- ※85歳以上の人で各種健診を希望する人は、健康推進課にお申し込みください。

 Prevention&Care
介護予防とケア  長寿社会課
(TEL22-7851/FAX27-0032)

介護支援ボランティアを募集しています

【対象者】65歳以上で介護認定を受けていない人

【内容】事前研修会を受講しボランティア登録後、指定した介護保険施設などの受入機関で活動を行います。専用の手帳にスタンプをもらい、1年間集めたスタンプが評価ポイントとなり交付金が受け取れます。

【事前研修会】

日 6月17日(金)午前10時～

所 倉吉市シルバー人材センター

問 長寿社会課、倉吉市シルバー人材センター(TEL22-0870)

6月の認知症の人と家族の会「家族の集い」

介護家族・介護体験者が参加して、お互いが抱えている悩みを語り合い、情報交換したり、なんでも話し合える場です。お気軽にご相談ください。

日 6月8日(水)午後1時半～3時半

所 倉吉交流プラザ

献血(全献血)にご協力ください

日 6月10日(金)午前9時半～正午

所 市役所本庁舎

※詳しくはセンターホームページをご覧ください。

問 鳥取県赤十字血液センター(TEL0857-24-8101)



 Healthcare
健康づくり  健康推進課
(TEL27-0030/FAX27-0032)

6月4日～10日は歯と口の健康週間

毎食後、寝る前に歯を磨きましょう

- ・歯ブラシや歯間清掃用具で歯垢を取り除きましょう。
- ・義歯の清掃をしましょう。

お口周りの筋肉を保ちましょう

- ・1日3食、しっかりかんで食べましょう。
- ・かめる人は少し歯ごたえのある食材を選びましょう。
- ・電話などで会話を増やしましょう。

健康はお口から

- ・この機会に生活を振り返りましょう。

健康週間中の行事にご参加ください

歯と口の健康に関する絵画・ポスター・標語作品展示

日 7月11日(月)～24日(日)

所 倉吉未来中心 アトリウム

後期高齢者医療歯科健康診査を受けましょう

後期高齢者医療制度に加入している人を対象に、歯・歯肉の状態や咀嚼・嚥下などをチェックする「歯科健康診査(口のフレイル健診)」を実施します。「固いものが食べにくくなった」「飲み物でむせることがある」などの状態を放置すると、フレイル(虚弱状態)や誤嚥からの肺炎など危険な状態になることがあります。病気を予防し、元気で過ごすために年に一度は歯科健診を受けましょう。

健診の流れ

- 1 後期高齢者医療広域連合または保険年金課の窓口へ申し込む。
- 2 後期高齢者医療広域連合より受診券・受診できる歯科医院一覧などが届く。
- 3 送られた一覧から希望する歯科医院に申し込みをして、「後期高齢者医療被保険者証」と「受診券」を持って健診を受ける。
- 4 健診の結果を受け取り、詳しい検査や治療が必要であれば医療機関を受診する。

健診内容

問診、かむ力や飲み込みの力の確認、舌の動きの確認、歯や歯肉の状態の確認。

受診費用

無料 ※健診後に受ける治療行為は有料。十分な説明を受け、承諾の上で治療を受けてください。

受診期間

6月1日(水)～令和5年1月31日(火)

※健診は、年度内に1回限り受けられます。

申 問 鳥取県後期高齢者医療広域連合(TEL32-1095)、保険年金課(TEL22-8151/FAX22-2954)

Baby&Mother **母子保健** **問**子ども家庭課
 (☎27-0031/☎22-8135)

健診	案内	とき	ところ
6か月児健診	令和3年12月生	7月	7日(木)、8日(金)
1歳6か月児健診	令和2年12月生		13日(水)、14日(木)
3歳児健診※尿検査あり	令和元年6月生		20日(水)、22日(金)

【受付】午後0時50分～1時15分／**持**母子健康手帳、アンケート用紙
 ※新型コロナウイルス感染症拡大防止のため、必要な感染症対策を講じて実施する予定です。感染症流行の状況に応じた急な変更の可能性もありますので、ご了承ください。
 ※対象のお子さん、ご家族などに風邪症状や発熱、呼吸器症状などがある場合は健診の受診をお控えいただくようお願いいたします。受診の際には、マスクの着用、検温をお願いします。

内容	とき	ところ	備考
フッ化物歯面塗布(無料)※要申込 【対象】未就学児	7月14日(木) 午後1時半～3時	中部歯科医師会 口腔衛生センター	持 歯ブラシ、タオル、母子健康手帳 申 問中部歯科医師会口腔衛生センター (☎22-5472)
離乳食講習会	7月21日(木) 午後1時半～2時半	伯耆しあわせの郷	対象者にはご案内します。

※妊娠・出産・子育ての相談は子育て世代包括支援センター「くらっこ」(☎27-0031)へご連絡ください。
 相談日時：平日 午前8時半～午後5時15分



Play&Bred
 子育て総合支援センター
「おひさま」イベント

おひさまわくわくランド♪「小麦粉ねんどであそぼう」
 身近な素材を使って、安全でおうちでも簡単にできる小麦粉ねんどを親子で作ります。

日6月24日(金)
 午前10時半～11時
 午後2時半～3時

所子育て総合支援センター
 「おひさま」

【対象】市在住の未就学の子どもと保護者
 ※小麦アレルギーのある人はご相談ください。
【定員】各7組 ※定員になり次第、締め切ります。
持大きめのボウル・おしぼり・レジャーシート
申問子育て総合支援センター「おひさま」(☎/☎22-3914)

児童手当支給のお知らせ

支払日	支給対象期間
6月10日(金)	2月～5月分
10月7日(金)	6月～9月分
令和5年2月10日(金)	10月～1月分

●ひと月あたりの支給額

3歳未満	15,000円
3歳～小学生	10,000円 ※第3子以降は15,000円
中学生	10,000円

※児童を養育している人の所得が所得制限限度額以上の場合
 は、特例給付として月額一律5,000円を支給します。所得
 上限限度額以上の場合、令和4年10月支給分より特例給付
 は支給されません。

※「第3子以降」とは、養育している高校卒業までの児童のうち、
 3番目以降をいいます。

●現況届の提出は不要です

令和4年度より、現況を公簿などで確認できる受
 給者は、現況届の提出が不要となります。

※通知のあった人は引き続き現況届の提出が必要です。

●次の変更がある人は、必ず届け出てください。

- ①児童を養育しなくなったとき
- ②受給者や配偶者、児童の住所が変わったとき(他の
 市区町村や海外への転出も含む)
- ③受給者や配偶者、児童の名前が変わったとき
- ④配偶者と婚姻・離婚したとき(離婚協議中の受給者
 が離婚したときを含む)
- ⑤3歳未満の児童を養育している人で、加入する年金
 が変更になったとき(公務員になったときを含む)
- ⑥離婚協議中の受給者が離婚をしたとき
- ⑦国内で児童を養育している者として、海外に住ん
 でいる父母から「父母指定者」の指定を受けるとき

問子ども家庭課(☎22-8100/☎22-8135)

☎22-8161
 ☎22-1814
広告募集中!!
 倉吉市企画課

目と身体の緊張を緩めるメガネお作りします

岩間眼鏡店

🕒9:00～18:30(木曜定休)

倉吉市鍛冶町1-2971-2
 ☎0858-22-5551

ドラッグストアZAGZAGとなり
 ご予約優先 岩間眼鏡店



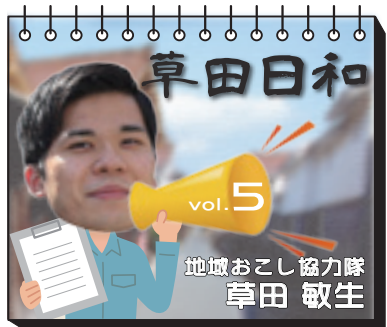

ごあいさつ

桜が終わり、ジメジメと蒸し暑い嫌な季節がやってまいりましたが、皆さまはいかがお過ごしでしょうか。

私は傘が苦手で梅雨の間は外に出たくなくなってしまうます。暇つぶしにインターネットで余計なものを買ひ、よくお金を使ってしまうので早く梅雨が明けてほしいです。

最近の活動について

去年より「空き店舗Re活用プロジェクト」でタウンマネージャーの田栗さんと共に、出店協力をさせていただいた美容サロン「UNY」さんが、5月1日、八屋にオープンしました。

空き店舗とのマッチングから始まり、補助金の活用、オープンまで約1年間お手伝いできて良かったです。

新しい環境にも慣れ始め、何か新しい一歩を踏み出したい!と思っている人は、ぜひ「UNY」さんで気分転換してみてはいかがでしょうか? オーナーは気さくな人で、髪型や美容系の気分転換方法など、いろいろな提案がしてもらえると嬉しいです。

最後に

ようやく「空き店舗Re活用プロジェクト」として一店舗の出店協力をすることができました。

この調子で残りの任期中に倉吉銀座商店街内の空き店舗などを中心に2店舗目、3店舗目とお手伝いをさせていただきますように頑張っていきたいと思いますので、皆さま今後ともよろしくお願いいたします!



オーナーの北夫妻(写真中央)

鳥取看護大学
鳥取短期大学

キャンパス
だより

317



鳥取看護大学・鳥取短期大学
オープンキャンパス2022開催!

今年もオープンキャンパスの季節がやってきました。会場型のオープンキャンパスに加え、WEBオープンキャンパスをオンラインで開催します。

さまざまな企画を準備していますので、進学を希望する高校生や社会人の皆さんはもちろん、保護者の皆さんもぜひお気軽にご参加ください。

【オープンキャンパススケジュール】

WEB	会場型
6月12日(日)	6月12日(日)
7月10日(日)	7月10日(日)
8月7日(日)	8月7日(日)
9月4日(日)	※9月は短大のみ
7月17日(日)	7月17日(日)
8月11日(木・祝)	8月11日(木・祝)
9月11日(日)	9月11日(日)

問鳥取看護大学・鳥取短期大学 入試広報課(☎26-9177)※直通

今月の「まぢの保健室」 ☎グローバルセンター(☎27-0107)

6月15日(水)午後1時半〜3時半(受付:午後1時から)

所鳥取看護大学

【内容】身長・体重・体脂肪・血圧・血管年齢・骨密度の測定、健康ミニ講話「災害時、倒れている人を見かけたら」

※新型コロナウイルス感染症拡大防止のため、予約制とします。希望する人は、お電話でお申し込みください。なお、感染拡大の状況によっては中止することもあります。



会場型オープンキャンパスの様子

Library 市立図書館
 市立図書館(TEL 47-1183 / FAX 47-1180)
 せきがね図書館(TEL / FAX 45-2523)

【今月のオススメ本】

火星に住むつもりです ~二酸化炭素が地球を救う~

村木風海 / 著 光文社

子どものころ、祖父からもらったホーキング博士の本を読んで火星に行く決心をした筆者は、火星の大気を覆っている二酸化炭素について研究を始めます。そして気候変動の原因とされる二酸化炭素を回収する機械を発明。さらに回収した二酸化炭素を燃料として利用し、将来火星へ行く計画を具体的に推し進めていきます。SDGsの目標にあげられる気候変動について、考えるきっかけになる1冊です。



【イベントのお知らせ】 ※参加費無料。要事前申込
韓国語でおはなしかい

楽しい韓国語のおはなしがいっぱい。国際交流員の鄭然旭さんによる、韓国語でのおはなしかいを行います。お申し込みは図書館までお願いします。

日 6月12日(日)午前11時~11時半

所 倉吉交流プラザ こども交流室

【定員】5組(空きがあれば当日参加可)

行政書士相談会

マイナンバーカード取得の代理申請も行います。

日 6月19日(日)午前10時~午後2時

所 倉吉交流プラザ ボランティア交流室

申 鳥取県行政書士会(TEL 0857-24-2744)

【雑誌スポンサー制度のお知らせ】

雑誌スポンサー制度とは、事業所や団体の皆さまから、雑誌をご寄贈いただき、その雑誌の最新号のカバーと書棚にスポンサーの名称と広告をさせていただきます。ぜひ事業のPRにお役立てください。詳しくは、お問い合わせください。

無料相談会 ※要申込	
知財無料相談会	6月1日(水)午後1時~4時
ビジネス情報相談会	6月1日(水)午後1時~4時
こころの相談	6月10日(金)午後2時~4時
起業・経営なんでも相談会	6月26日(日)午後1時~5時

6月の開館日カレンダー							
	日	月	火	水	木	金	土
■休館日				1	2	3	4
○おはなしかい(11:00~) 倉				5	6	7	8
◇あかちゃんのおはなしかい(10:30~) 倉				9	10	11	
△あかちゃんのおはなしかい(10:30~) 関	12	13	14	15	16	17	18
▽おはなしかい(10:30~) 関	19	20	21	22	23	24	25
▽音読教室(10:30~) 倉							
○むかし話をきく会(11:00~) 倉	26	27	28	29	30		

Museum 倉吉博物館
 倉吉博物館(TEL 22-4409 / FAX 22-4415)

第67回 倉吉市美術展覧会

市と県中部地区の人々の幅広い創作活動の発表の場として開催します。個性あふれる多彩な作品をぜひお楽しみください。

前期	6月7日(火)まで 【部門】洋画・版画・彫刻・写真
後期	6月12日(日)~21日(火) 【部門】日本画・工芸・書道・デザイン

※会期中の金・土曜日は午後7時まで開館延長(最終入館は午後6時半)

料 無料

◎ 表彰式・ギャラリートーク

日 6月12日(日)午前10時~

◎ 審査員トークイベント(後期) ※前期は終了

とき	部門
6月18日(土)午後2時~	書道・デザイン
6月19日(日)午後2時~	日本画・工芸

《市展同時開催》鳥越祥子遺作展

県内で美術教諭として勤めるかたわら、二科展や倉吉市展などに作品を出品。砂丘社や鳥取県美術家協会などでも活動を続けた、洋画家・鳥越祥子の遺作展を開催します。

日 6月21日(火)まで

所 倉吉博物館 第4展示室

料 無料

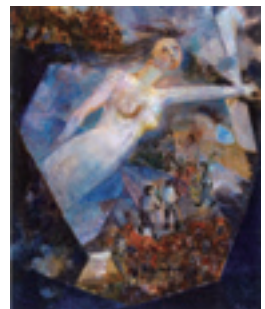

《レクイエム「送・天へ」》

★6月の展示をご紹介します★

◎ 倉吉歴史民俗資料館開館40周年プレ展示
 開通110周年「思い出の倉吉線」

倉吉線は山陰本線と倉吉町とを結ぶ旧国鉄路線として1912年6月1日に開通しました。1985年の廃線までの倉吉線の写真のほか、今回は特別に鉄道サークル「鉄」のご協力により、沿線や駅舎のジオラマも展示します。懐かしい風景とともにあの日あの時の思い出がよみがえります。

日 6月26日(日)
 ~7月10日(日)

所 歴史民俗資料館



倉吉線(1972年)

6月の休館日

27日(月) ※市展会期中は休館日なし

快適に暮らすことができる倉吉を実現するために 倉吉市「ゼロカーボンシティ宣言」

月刊



天神川河川敷を散歩していたくらすくん。友達のごんくんから地球温暖化防止の取り組みについて教えてもらいました。

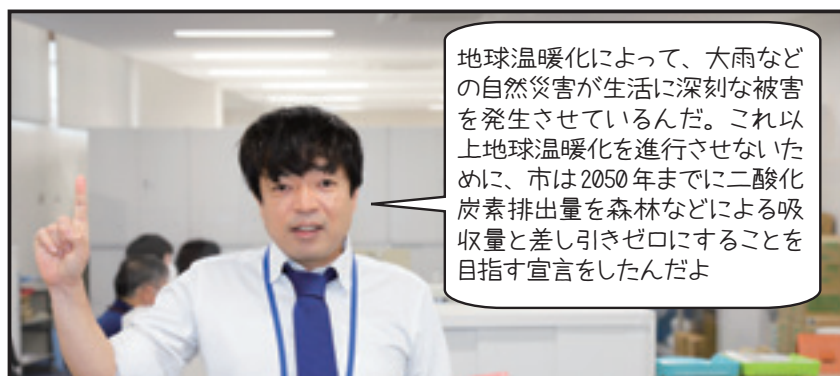
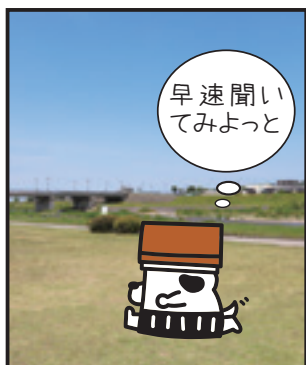
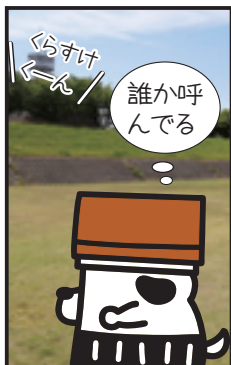

**身近なところからゼロカーボン
に向け取り組んでみよう**

- ▶節電や節水を心掛け、無駄な電気の消費や水の使用を減らす
- ▶ごみの分別を徹底し、ごみの排出量を減らす
- ▶「食ベキリ」「使いキリ」「水キリ」を徹底して生ごみを減らす
- ▶マイバッグやマイボトルを使い、使い捨てプラスチックの使用も減らす
- ▶自転車や公共交通機関を利用し、自家用車の利用を減らす



●倉吉市の人口●
(住民基本台帳)

男:	21,491人 (- 8)
女:	23,767人 (- 35)
計:	45,258人 (- 43)
20,629 世帯 (+ 5)	(R4.4.30現在)

編集後記

市報に載せ切れない市の情報はSNSに載せるようにしています。実は、インスタグラムもフェイスブックも、ツイッターもあるので、ぜひフォローしてみてください。(T・M)

市報5月号の「倉吉市の人口」世帯数の増減欄に「+」表記が無いのご指摘をいただきました。隅々まで読んでくださりありがとうございました。今後も分かりやすい表記に努めたいと思います。(一十)

今月の1枚

Instagram企画
It's #myくらし

桜の花びらが舞って
とってもきれい

投稿方法はコチラ!