

くらしよし

1

令和6年(2024年)

No.1547



特集 やっとるで!

くらしよし倉吉プロジェクト

主な内容

- ・年頭のごあいさつ
- ・令和5年市政主要ニュース
- ・産前産後期間の国民健康保険料が減額になります

【写真】「くらしよし倉吉プロジェクト」の一環である中核人材育成事業「i Vision Session」参加者の皆さん。プロジェクトについては6ページからの特集で詳しく紹介しています。

年頭のごあいさつ



元気な倉吉をつくるために

倉吉市長 広田一恭

明けましておめでとうございませす。市民の皆さまにおかれましては、お元気で新春をお迎えのこととお喜び申し上げます。

就任2年目となった昨年は、新型コロナウイルス感染症が5類に移行し、地域経済の回復を見込む中でようやく交流人口、関係人口などを創出し、定住人口の増加に繋げる取り組みに本格的に着手することができました。最重点の若者定住施策については、従来の取り組みに加え、住宅取得支援制度の創設や拡充、さらに、市内事業所への就職を機に本市に転入した若者の奨学金返還を支援する制度も立上げ、県の支援制度と合わせるなど全額免除も可能となる制度としたところです。これら市内事業者の人材確保にも繋がるIJUターンの手厚い支援制度の周知などに努め、引き続き若者が住み続けたい、帰って来たいと思ってくれるとづくりを推進してまいります。

昨年は、倉吉市市制施行70周年を迎え、多くの先人に感謝し記念式典を盛大に開催するとともに、62年ぶりとなる「倉吉しんしょ」を復活させての打吹まつりなど多くの記念イベントも開催し、市民の皆さまと本市のさらなる発展と活気のある元気なまちづくりを図る

契機とすることができました。また、韓国羅州市との国際都市間姉妹結縁協定締結30周年を迎え、尹炳泰市長、李湘晩市議会議長と引き続き交流を深めていく交流宣言を交わしました。10月には米子・ソウル国際定期便も4年ぶりに再開され、台湾、香港などにも周辺4町と連携してプロモーションを行うなど、コロナ後の中部地域におけるインバウンドの増加に取り組んでまいります。

昨年8月の台風7号は、小田の天神川水位観測所で伊勢湾台風に次ぐ戦後2番目の流量を記録する豪雨で、約2万世帯に避難指示を発出し、上井地区では床上浸水も発生する大きな被害を受けました。令和3年7月の豪雨でも西倉吉地域などで大きな浸水被害が発生し、当地域の大規模な貯水池の設置や雨水幹線の設置にも昨年着手したところであり、国や県とも連携し災害のない安全、安心なまちづくりも計画的に進めてまいります。

活気あふれる元気な倉吉を目指す上で大きな期待が寄せられている県立美術館は、来年3月30日の開館に向けて最終準備が進められています。県立美術館は、倉吉を大きく発信できる象徴的な施設であり、開館後には県内外から多く

の人が訪れ、また、リピーターへと繋げる大きなチャンスです。チャンスを生かすため、来訪者を赤瓦や円形劇場、小川氏庭園など周辺の素晴らしい観光資源へと導き倉吉らしい周遊滞在型観光に繋げる準備も最終段階となります。低速の電動車を活用した新たな移動サービスの導入検討などを引き続き進めるとともに、地域を挙げての来訪者へのおもてなしの向上にも努めてまいります。昨年は、『倉吉本』を作成するなど市民自らも倉吉の歴史、文化、食など倉吉の素晴らしさを再確認していただく取り組みを進めましたが、引き続き市民の皆さまにも倉吉の良さをアピールしていただく広告塔としてご協力をお願いします。さらに、ソフト、ハード両面において、官民挙げてのおもてなし体制を整えていこうと思っておりますので、ぜひご協力よろしく申し上げます。

広田市政も折り返して3年目を迎えますが、市民の皆さまとともに元気な倉吉づくりに引き続きしっかり取り組んでまいりますので、ご支援、ご協力よろしく申し上げます。

最後になりますが、今年1年が災害のない健康で実り多い年になりますことを祈念し、年頭のごあいさつとさせていただきます。



新たな気持ちで本市発展のために

倉吉市議会議長 福谷直美

明けましておめでとうございませう。市民の皆さまにおかれましては、穏やかな新年をお迎えのこととお喜び申し上げます。

また、旧年中は市議会に対し、ご理解とご協力を賜り、心よりお礼を申し上げます。

さて、長い間、猛威を振るってきた新型コロナウイルス感染症も昨年の5月8日には5類感染症に移行し、マスクをはずしている方を多く見かけるようになりました。

また、10月25日には米子ソウル便が復活するなど、途絶えていた人の流れが活発になってきています。本当に喜ばしい限りであり、本年は人流・物流などのさらなる復興が期待できると考えています。

世界情勢では、ロシアがウクライナに侵攻し、今年で2年近くになります。また、昨年の10月にはパレスチナとイスラエルとの紛争が勃発するなど、世界情勢は混沌としており、その解決の道筋が全く見通せない状況です。

世界を暗い雰囲気が覆っている状況ではありますが、本市にとつては、本当に明るい話題がありました。

本市出身の「落合」関が昨年一月場所で大相撲初土俵を踏み、次の三月場所では、史上最速で新十兩

となり、七月場所では新入幕で四股名を「伯桙鵬」に改め、最後まで優勝争いを演じました。惜しくも優勝は逃しましたが、敢闘賞と技能賞のダブル受賞となり、史上最速での三賞受賞となりました。

現在は、けがの治療で休んではいますが、完治すれば、本市から「琴櫻」以来の横綱が誕生する日もそう遠くないと期待しています。

市政におきましては、懸案であった小学校校名問題が解決し、4月からは「成徳小学校」が「打吹小学校」として新たなスタートを切ることとなりました。

行政と議会、そして市民の皆さまが意見を出し合い、共に歩むことで、大きな問題を一つ解決できたのではないかと考えています。

市議会といたしましては、今後とも、市の意思決定機関として、また行政の監視機関として、その役割を十分に発揮しながら、市民の皆さまの福祉の向上および市政の発展に寄与するため、全議員が一丸となって皆さまの声を丁寧に聞きつつ、取り組んでまいりたいと考えております。

2年前に設置した議会改革推進特別委員会では、議会基本条例の制定、議会BCP*の策定、タブレット端末の導入などを実施するとともに、

に、常任委員会を整理し、予算案件と決算案件を専門で審査する予算決算常任委員会を新設しました。

議会改革は止まることは許されません。昨年9月には、第2次議会改革推進特別委員会を発足し、定例会の会期のあり方、常任委員会の手法、議案説明会の運営方法、議会基本条例の具体的運用、議員定数、通年議会などを協議・検討していくこととしています。

進捗については、その都度、ホームページなどを通じて、市民の皆さまにお知らせしつつ進めていきたいと考えています。

議員、一人一人が、自身の役割を改めて自覚し、新たな気持ちで、本市発展のために、市民の皆さまと共に取り組んでまいる所存でありますので、本年も市議会に対し、さらなるご理解、ご協力を賜りますようお願い申し上げますとともに、せよようお願い申し上げます。本年が皆さまにとりまして幸せで実り多く、飛躍の年となりますことを心より祈念し、新年のごあいさつとさせていただきます。

*議会BCP(Business Continuity Plan)：大規模災害や新型コロナウイルス感染症などが発生した場合でも、議会の機能を停止することなく、議会運営するための計画





令和5年は皆さんにとってどのような1年でしたか？倉吉市でもさまざまな出来事がありました。その中から主要な話題をピックアップして紹介します。

企画課(☎22-8161 / ☎22-8144)

円形劇場くらしよフィギュアミュージアムが開館5周年



4月7日

地元主体の商業まちづくりを行うため、地元住民・企業・関係団体との協力により設立された(株)円形劇場が、旧明倫小学校校舎をフィギュアミュージアムとして開館してから5周年を迎えました。

小 田急電鉄と連携し、くらしよし倉吉プロジェクトスタート



6月から

地方創生の一環として、関係人口やデジタル関係の雇用創出を行う長期プロジェクト「ひとを育て、まちを育てる、くらしよし倉吉プロジェクト」が小田急電鉄(株)との連携によりスタートしました。

特 別展「ヨシタケシンスケ展かもしれない」開催



4月8日～5月7日

倉吉博物館で、人気絵本作家・ヨシタケシンスケさんの創作活動をテーマにした特別展「ヨシタケシンスケ展かもしれない」を開催し、県内外からの来館者28,377人が展示を楽しみました。

第 45回倉吉打吹まつり「倉吉じんしょ」が62年ぶりに復活



8月5日

市制70周年記念事業として、第45回倉吉打吹まつりで「倉吉じんしょ」が62年ぶりに復活。全長40メートル、約2トンの大綱を総勢150人で引き合い、大熱戦を繰り広げました。

旧 国鉄倉吉線廃線跡観光案内所オープン



4月29日

"日本一美しい廃線跡"と称される旧国鉄倉吉線廃線跡は関金を代表する観光スポットとなっています。観光客増加に伴い、観光関連団体と地元の協力を得ながら観光案内所を開設しました。

県 立美術館開館500日前プレ イベントで開館日発表



開館に向けて工事が進む県立美術館で開館500日前イベントが行われ、市内団体や企業、小学校などが機運醸成を図る企画を開催。合わせて、美術館開館日が令和7年3月30日と発表されました。

令和5年

市政主要 ニュース

倉 吉市・羅州市国際都市間姉妹 結縁協定締結30周年



ナジュ
羅州市長、議長ほか行政職員を倉吉にお迎えし、新たに交流宣言を結びました。羅州市の方々には市内の観光地や農業施設を見学していただき、小学生と交流給食を行いました。

令 和5年台風第7号による大雨 被害発生



台風第7号の影響で、鳥取市に大雨特別警報が発表されるなど記録的な大雨になりました。倉吉市では、各地で土砂災害や浸水被害が発生し、農地や林道などの災害は激甚災害に指定されました。

市 制施行70周年 式典など記念事業相次ぐ



倉吉天女音楽祭
NHKのど自慢 通年
令和5年10月1日に市制施行70周年を迎え、記念式典や第19回倉吉天女音楽祭、NHK全国放送公開番組「NHKのど自慢」など節目を祝うイベントが開催され、市民と共にお祝いしました。

名 誉市民の称号を故・廣川仁さ んに贈呈



10月29日
市制施行70周年記念式典において、(株)エースパックスの創業者である故・廣川仁ひろかわひとしさんに倉吉市名誉市民の称号が贈呈されました。地域の産業振興に大きく貢献したことが顕彰されました。





特集

／ やっとるで！ ／

くらしよし 倉吉 プロジェクト

市では現在、関係人口*の増加と地域での雇用創出をめざす「くらしよし倉吉プロジェクト」を進めています。

プロジェクトの詳細や、参加した人・中心となって進めている人の思いを紹介します。

☎企画課(TEL 22-8161 / FAX 22-8144)

*関係人口…移住した「定住人口」でもなく、観光に来た「交流人口」でもない、地域や地域の人々と多様に関わる人々のことをいいます。(総務省ホームページより)

はじめに

そもそも くらしよし倉吉 プロジェクト とは？

「ひとを育て、まちを育てる、くらしよし倉吉プロジェクト」(以下「くらしよし倉吉プロジェクト」)は、関係人口の拡大と地域の雇用創出をめざして大きく4つの事業を行っています。

中核人材育成事業

これからの倉吉を担う人材の育成を目的に、地元で暮らしている10人と都市部から参加した10人が倉吉市で3日間×2回のセッションを行います。令和4年からの2年間で、約100人が参加しています。

参加者：前田^{まえたきよすけ}教介さん(東京でフランス料理店「ゴルアンプル」を経営)

初めは何をするか全く情報がなく不安でしたが、参加してみて不安は吹き飛びました。

私は東京で食に関わる仕事をしてい

ます。この事業には誘われて参加しましたが、参加してみて倉吉のことを好きになり、その中で出会った人たちの深い交流が生まれより人のために行動したいと強く思わせてくれました。今では倉吉のファンです。

東京に戻ってからも、倉吉の食材を仕入れたり、食についての情報共有をしたりしています。参加したメンバーとの縁がきっかけで、先日は倉吉の食材をふんだんに使用した「倉吉スペシャルコース」を作りました。



前田さんが考案した「倉吉スペシャルコース」の一品

倉吉には素晴らしい食材や環境、人というポテンシャルがたくさんあり、倉吉だからできるお料理がたくさんあると感じています。また今後、美術館もできて遠方からもたくさんの方が倉吉を訪れるとき、大事なものは食だと考えています。「倉吉でご飯を食べよう」と思ってもらうために、今後は倉吉のメニュー開発、食にかかわるイベ

ント、生産者など食に関わる人の悩みや課題に一緒に取り組み、食で人を繋ぎ未来を明るくできればと思います。

倉吉の魅力発信・データ整備事業

市内と市外、両方の視点から倉吉の魅力を発見します。

令和5年11月に発行された『倉吉本』は、市外のライターや編集者が中心となって制作されました。



▲倉吉の魅力が詰まった「倉吉本」

また、「玉探し」コーナー「よ」では、謎を解きながら倉吉を周遊できるコンテンツを作成し、倉吉の魅力に触れるきっかけを作りました。



「ばえろ」倉吉研究所(通称「ばえろボ」)では、地元の高校生、大学生、若手社会人が倉吉の魅力を探り、シーズン1(令和5年7月～9月)では参加者が倉吉のCMを作成し、まとめ動画を小田急電鉄の車内で放映しました。

参加者：松尾環子さん(倉吉東高)

「ばえろボ」で倉吉市をPRする動画

を作ってみて、市内の知らなかったお店や素敵な場所をたくさん知ることができました。友達とどこをメインに撮影するか話したり、動画の素材集めをしたり、美味しいものを食べたりできて倉吉市の魅力を再発見できるよい機会になりました。

動画が完成してSNSでたくさんの人に見てもらったと思うので、私達の動画で1人でも心を動かさせたいなと思います。



制作したCMは、小田急電鉄の電車内で放映されました

石畑和恵さん(東京在住の会社経営者) 中核人材育成事業の1期生として参加し、自分のキャリアを活かした活動を何かできないか考えていたところに、倉吉の魅力発信事業へのお誘いをいただきました。

活動していく中で、倉吉は素敵な人がいるまちということが解かってきました。今後は「ばえろボ」で、多種多様な人材を発掘し、若い人が倉吉の将来を考えるきっかけになるように探究活動を支援したいと思っています。

デジタル教育事業

若者や女性の市内での社会進出・雇用創出を目標にしています。

「倉吉市デジタル人材育成講座」では、デジタルを仕事にできる人を増やすこと、デジタル関連の仕事市内で受注できるようにすることを目指します。

基礎編は約30人、応用編は7人が参加し、デジタルツールを利用した仕事について学びました。

参加者：松原静香さん(倉吉在住・フリーランス)

小さい頃から絵を描くことが好きで仕事にしたいと思っていました。独学に限界を感じていたところに、こんな講座があるよ！とお友達から声をかけてもらい、勇気を出して応募してみました。

講師の先生がプロの目線からの確かなアドバイスをしてくださり、日々知識がついていっているという感覚が楽しくて仕方がありません。



▶実際にプロが使用しているソフトを使ってデザインする松原さん

今まで「すぎ」を仕事にできたらいいな。と思っていた気持ちだが、この講座を受けて絶対に「すぎ」を仕事にする！という思いに変わりました。

バーチャル倉吉事業

倉吉市への興味・関心をオンライン上で高めてもらい、実際の来訪につながることで、またコミュニケーションの場・デジタル教育の場として活用することを目指して制作されました。令和5年11月5日にプレオープンし、今年2月に本オープンの予定です。

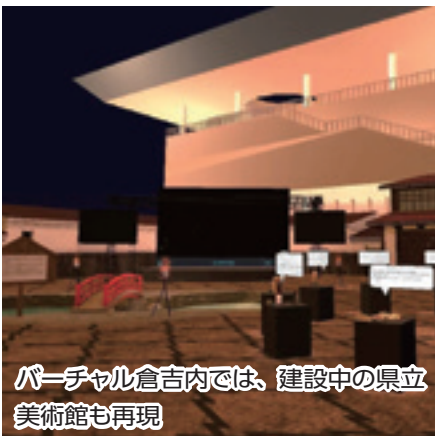

バーチャル倉吉内では、建設中の県立美術館も再現

「バーチャル倉吉」内では、3Dモデル化された倉吉市の町並みや名産品CM動画などを見ることが出来ます。

今後は魅力発信・観光のきっかけづくりだけでなく、デジタル人材育成事業に使用するなど、さまざまな観点からの活用を検討しています。



インタビュー

くらしよし倉吉プロジェクトは何を 目指すのか？

——まずは、「くらしよし倉吉プロジェクト」が始まったきっかけについて教えてください。

阪川尚さん(以下、阪川) 私はもともと、「組織で働く人のモチベーションアップと組織成長の両立」についての基礎研究を行っていました。小田急電鉄株式会社(以下、小田急)は鉄道事業の会社ですが、駅を中心として沿線の街にも深く関わることになるので、街づくり、人づくりも重要です。

数年をかけて研究の成果を確かめる段階まで進んだのですが、沿線の都市はすでに小田急になじみがあり、まったくのゼロから検証をスタートできない。そこで、全国から研究を実証できる街を探していたんです。

深谷晋一さん(以下、深谷) 私は倉吉市出身で、県外からUターンしてきました。倉吉に帰ってきたとき、なかなか街に元気がないような「モヤッとした感」があったんです。このままでいいのかと思っていました。そんな思いを抱えていたとき、ちょうど阪川さんと話す機会があった。

地域戦略パートナーとなったうちの2人、小田急電鉄株式会社デジタル事業創造部課長兼IFLATSチーフプロデューサーの阪川尚さん・株式会社フカヤ代表取締役社長の深谷晋一さんと、倉吉市企画課美術館まちづくり推進室の木藤隆親室長に、プロジェクトが開始されたきっかけや目的について聞きました。

阪川 私は研究の成果を確かめたかったし、深谷さんは倉吉を元気にしたかった。2人で、「じゃあ、やってみるか」となったんです。もちろん、実際にプロジェクトが始まる前には、さまざまなデータを取って実現可能性

をきちんと検証しました。

木藤隆親室長(以下、木藤) 市役所の内部でも、倉吉をもっと活気あるまちにするために次の手を打つべきだと感じていました。2025年には県立美術館も開館するので、関係人口を増やすために相乗効果を狙えるタイミングだと考えました。2人の話を最初に聞いたときは、「難しいだろう」と思ってたんですが。

——「くらしよし倉吉プロジェクト」の目的はなんでしょうか。

木藤 いろいろあるんですよ。まず、関係人口の増加、雇用の創出が大きな目的です。

阪川 地域の人に「倉吉って、いいじゃ

ん」と思ってもらいたいのもありますね。一度市外に出た人が帰ってきたり、市内で働くことを考えたりするためには、そういった気持ちが必要だと考えています。

深谷 そうですね。地域が元気になるためには、その地域に住む人が元気になることが不可欠です。そういった、地域を盛り上げてくれる人材を育てることも目指しています。

——たくさんありますね。ひとつで言うって？

阪川 「地域の自走」です。

木藤 地域の経済をもっと活性化させて、人やお店、まちに活気のある地域にしたいと考えています。将来に期待

▼左から、木藤室長、深谷さん、阪川さん

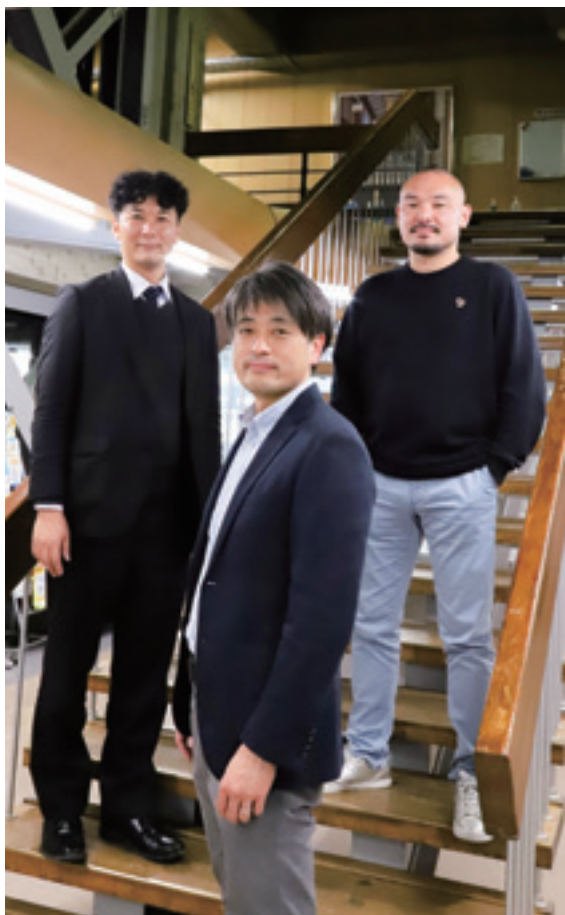

が持てる、長く暮らしていける地域にしていく。これが目的ですね。

深谷 わかりやすくこれをやります」ということは言いにくいし、あえて簡単に言わないようにしている面もありますね。何か建物を立てて終わり、何か開催して終わり、というプロジェクトではないんです。



——プロジェクトを始める前には、倉吉市や市民についてしっかりと調査を行ったと聞きました。

阪川 「市民満足度調査」ですね。やみくもに進めてもうまくいかないので、客観的に見て倉吉がどういふ地域で、市民はどんな傾向があるのかデータ化しました。

深谷 市外の人が倉吉を見て、「ここがいい」という具体的なポイントを話してくれるんですね。いいところや魅力はたくさんあるんです。でも、市内の人は「そうかなあ」と素直に受け取れないというか。倉吉の人はそういうシャイなところがある。

木藤 長く住んでいる人も、意外と知らない倉吉の魅力がある。まずはそれを素直に受け止めて、自分たち自身で理解していくことが大切だと思います。いいところも悪いところも、客観的に見ていくことが必要です。

——最後に、倉吉の皆さんには、どのようなことを伝えたいですか。

深谷 「これからおもしろいことが起こるんじゃないか」とか、「何が始まるんだろ」というようなワクワクした気持ちでプロジェクトを見守っていただけたらうれしいです。

阪川 「これから良くなるんじゃないか」という期待感って、日常生活を確実に変えてくれるので。

木藤 「へらしよし倉吉プロジェクト」はこれからもどんどん動いていくので、そういった期待感を持って見ていくくださるとうれしいです。

活気あふれる元気な倉吉を一緒に作りましょう



倉吉市長 広田 一恭

一昨年4月に市長に就任してから、活気あふれる元気な倉吉の実現を目指して駆け抜けてきました。その中で改めて思いますのは、活気あるまちをつくるのは、ここに暮らす「人」ということです。「ひとを育て、まちを育てる、くらしよし倉吉プロジェクト」は、まさに「人」を起点に、根っこから育て、事業を展開しています。

おわりに

「ひとを育て、まちを育てる、くらしよし倉吉プロジェクト」は令和7年春の鳥取県立美術館開館を追い風に、これからも関係人口の増加や経済効果の拡大を目指します。倉吉がどのように変わるのか、これからもぜひ注目ください。

詳しくは

今後の「ひとを育て、まちを育てる、くらしよし倉吉プロジェクト」関連情報・募集情報は、市報や特設ホームページ「LABPARK KURAYOSHI」で随時更新していきます。



参加した若者から、「まちを元気にするため、友達と移住者を増やす取り組みを始めた」と伺った時は、プロジェクトの成果に繋がる芽が育ち始めていると実感しました。また、小田急電鉄株式会社をはじめ都市部の企業で働く人との連携も活発になっていきます。倉吉で新たな挑戦をしたいという自発的な行動も起き始めています。

芽が出て（人を育て）、幹が育ち（まちを育てる）、成果が出るまで時間がかかるプロジェクトですが、「やればできる」という成功体験を少しずつ積み重ねながら、中長期的な視点で取り組みを進めていきたいと思えます。

令和7年3月には、鳥取県立美術館が開館します。このチャンスを最大限に活用しながら、「くらしよし倉吉プロジェクト」で活気あふれる元気な倉吉を一緒に作っていきましょう。



令和6年度 倉吉市職員・ 会計年度任用職員募集

職員課(☎22-8164/☎22-1087)

職員募集

令和6年4月から倉吉市で働く職員を募集します。

【採用予定職種・人数】

- ▼令和6年4月採用
- 一般事務 1人
- 保育士 3人
- 建築技師 1人

【応募期限】1月10日(水)午後5時15分

【応募方法】電子申請 ※詳細は受験案内をご覧ください。

【受験案内の配布場所】

職員課(本庁舎4階)、市民課(第2庁舎1階)、市立図書館、関金支所※受験案内はホームページからもご覧いただけます。

【1次試験日】1月21日(日)



会計年度任用職員募集

令和6年4月以降に勤務していただく会計年度任用職員を募集します。

【募集職種】

事務員、各種専門職(技師など)

※募集職種や応募条件、雇用条件などは募集要項でご確認ください。

【応募期限】1月22日(月)午後5時15分必着

【応募方法】受験申込書に必要事項を記入し、顔写真を貼って、職員課(本庁舎4階)へ提出してください。

【募集要項・受験申込書の配布場所】

職員課、市民課(第2庁舎1階)、市立図書館、関金支所※募集要項はホームページからもご覧いただけます。

【試験日】2月3日(土)、4日(日)



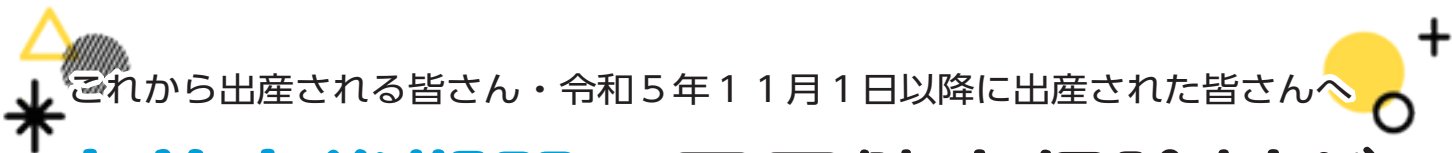

これから出産される皆さん・令和5年11月1日以降に出産された皆さんへ

産前産後期間の国民健康保険料が減額になります

☎保険年金課(TEL22-8124/FAX22-2954)

国民健康保険料が減額される対象・期間

国民健康保険料のうち、出産する(した)被保険者の所得割額および均等割額について、出産(予定)月の前月から4か月相当分が減額されます。

多胎妊娠の場合は、出産(予定)月の3か月前から6か月相当分となります。

	3か月前	2か月前	1か月前	出産(予定)月	1か月後	2か月後	3か月後
単胎妊娠			保険料減額対象期間				
多胎妊娠	保険料減額対象期間						

※年額の国民健康保険料から対象の保険料が減額されます。産前産後期間の保険料が0円になるとは限りません。

◆すでに該当期間分の保険料を納付されている場合、払いすぎとなった保険料は還付されます。

◆令和5年度については、上記対象期間のうち令和6年1月以降の期間が対象となります。

対象となる人

令和5年11月1日以降に出産(予定)の倉吉市国民健康保険に加入している人

※妊娠85日(4か月)以上の出産が対象です。(死産、流産、早産および人工妊娠中絶の場合を含む)

届け出を受け付ける期間

出産予定日の6か月前から届け出ができます。出産後の届け出も可能です。



手続きに必要なもの

◆産前産後期間に係る国民健康保険料軽減届出書

※届出書は、保険年金課(第2庁舎1階)・関金支所窓口から入手、または市ホームページからダウンロードできます。



◆母子手帳など、出産(予定)日と単胎妊娠・多胎妊娠の別を確認できる書類

◆本人確認書類(免許証、マイナンバーカードなど)

※同一世帯以外の方が手続きをする場合は、委任状が必要です。



くらよしタイムトラベル⑤ 昭和30年代の子どもたち



倉吉市の完全給食は、昭和34年までに全ての小中学校で始まったよ。

完全給食とはパンまたはご飯の主食・おかず・ミルクの給食のこと。昭和31年の市報では「1人あたり1食15円の給食費で650キロカロリー以上、最近では病気で休む子や偏食も少なくなった」と伝えているよ。

☎総務課(TEL22-8112/FAX22-1087)





空き家や不動産に関する 法律が変わります

☎建築住宅課 (TEL) 22-8175 /
(FAX) 22-8140

令和5年から令和6年にかけて、不動産に関する法律が変わります。
特に空き家を所有している人や、今後空き家になりそうな家をお持ちの方はご注意ください。



空き家が管理不全状態になると、固定資産税が増える可能性があります

令和5年12月に「改正空き家法」が施行され、新たに「管理不全空き家」が設けられました。

「管理不全空き家」とは、放置すれば「特定空き家」になるおそれがある空き家のことで、行政から勧告を受けた場合には、固定資産税の住宅用地特例が解除されて固定資産税が増える可能性があります。

管理不全状態になってしまう前に、管理、売却、賃貸、解体など利活用や処分を検討しましょう。



相続登記の申請が義務化されます

所有者が分からない土地を増やさないため、令和6年4月から相続登記の申請が義務化されます。相続登記とは、相続した不動産の登記上の名義を変更することです。

正当な理由なく、相続を知ってから3年以内に相続登記の申請をしない場合、10万円以下の過料が科される可能性があります。相続人になったときは、相続登記を申請したかどうか確認し、まだ申請していない場合は司法書士に相談するなど、早めに対策しましょう。



年末年始は「家の将来」を話し合しましょう

家族や親せきが集まる年末年始には、「家の将来」について話し合い、空き家になったり、トラブルになったりしないように今後の方針を決めましょう。売却・賃貸・解体・管理などさまざまな方法があるため、早めの意思表示が大切です。

一度空き家になると、行動するのがおっくうになってしまいます。年末年始で家族が集まる際は、ぜひ家の将来について話してみましょう。



akisol 官民連携事業

市は、令和4年より空き家の総合サービスとして ^{akisol} と協定を結んでいます。

家族と話し合うことが難しい場合や、より詳しい手段を聞きたい場合などは、akisolで実施している空き家についての無料相談もご利用ください。

空き家を売りたいくても売れない場合や解体する予算がない場合は、akisolの「0円物件マッチング」というサービスも利用可能です。市ではこれまで6軒の空き家でもらい手が見つかっています。

☎株式会社ジチタイアド akisolカスタマーサポート (TEL) 0120-772-135 / 平日午前9時~午後6時 ※相談は何回でも無料です。



NCN ^{HIKARI} 10Gbps

10Gbps / 1Gbps / 200Mbps / 30Mbps

NCN 日本海ケーブルネットワーク株式会社
☎ 0800-123-2255

※フリーコールは携帯電話・PHS一部のIP電話・公衆電話からはご利用いただけません。

倉吉放送センター
☎ (0858) 26-6131

営業時間 9:30~17:00
定休日 日祝(サポート受付年中無休)

光インターネットでコースが
選べるのはNCNだけ!

10Gbps

広告募集中!!
倉吉市企画課
TEL 22-18161 / FAX 22-18144

人権相談の日程

【倉吉会場】

日 1月15日(月)午後1時～3時

所 市役所第2庁舎会議室303

日 2月19日(月)午後1時～3時

所 市役所第2庁舎会議室301

【関金会場】

日 1月26日(金)午後1時～3時

2月29日(木)午後1時～3時

所 高齢者生活福祉センター

人権尊重都市宣言のまち倉吉

ハート・バリアフリー

倉吉市人権政策課

☎22-8130 / ☎23-9100

✉jinkenseisaku@city.kurayoshi.lg.jp

イベント

Event

性的マイノリティ講演会を開催します

「性的マイノリティ」という言葉を知っていますか？
性的マイノリティの基礎的な内容をはじめ、当事者の生きづらさ・困りごと、カミングアウトといったテーマを通じて、あらゆる人にとって居心地のよい社会とはどんなものか、一緒に考えてみましょう！

演題 十人十色ってどういうこと？

講師 田中 或さん
たなか ある

(任意団体「ゆるしか」代表)

【講師プロフィール】

九州出身で鳥取在住。

2019(令和元)年11月に任意団体「ゆるしか」を立ち上げ、性の多様性やSOGIESC(ソジエスク:性的指向・性自認等の英語の頭文字をとったもの)についての講演や、コラム連載、イベント企画、出店などを行っている。

日 1月14日(日) 午後1時～2時半 ※午後0時半開場

所 倉吉交流プラザ 視聴覚ホール

定員 75人

申込方法 電話、ファクス、メールのいずれかで、人権政策課にお申し込みください。

☎人権政策課 (☎22-8130 / ☎23-9100 /

✉ danjo@city.kurayoshi.lg.jp)



お知らせ

notice

LGBTQ+コミュニティスペースを開催します

「自分の性別にもやもやする」「同性のことが気になるってヘン？」など一人で抱え込んでいませんか？

LGBTQ+コミュニティスペース「にじいろスペースくらよし」でほっとできる時間を過ごしませんか？

日 1月14日(日)

※まずは、相談専用メールアドレスにご連絡ください。ご連絡いただいた人へ会場などの詳細をお伝えします。秘密は必ず守られます。

※詳しくは、ホームページをご覧ください。

☎人権政策課 (☎22-8130 / ☎23-9100 /

✉ rainbow@city.kurayoshi.lg.jp)



募集

recruit

倉吉市男女共同参画推進まちづくり表彰対象団体など募集

性別による固定的役割分担意識(男性、女性という性別を理由として役割を固定的に分ける考え方)をなくしたり、男女共同参画社会の実現に向け尽力した自治公民館、PTA、老人クラブなどの各種市民団体、事業者(企業、自営業者など)や個人を表彰します。

自薦・他薦を問いません。たくさんのご応募をお待ちしています。

応募方法 所定の応募・推薦用紙に必要事項を記入し、必要書類を添付のうえ、人権政策課にお送りください。

※応募・推薦用紙は人権政策課の窓口(第2庁舎)

とホームページで入手できます。

応募期限 3月29日(金)

※郵送の場合は当日消印有効



募集

recruit

くらよし男女共同参画推進スタッフ募集

男女共同参画の理解を深め、市民への普及と啓発活動をするスタッフを募集します。

活動例 男女共同参画に関わる研修受講・啓発資料の作成・同和教育町内学習会での啓発活動など

任期 令和6年4月1日～令和7年3月31日

募集人数 若干名

応募方法 名前、住所、電話番号を、人権政策課にご連絡ください。

応募期限 3月15日(金)





1月10日は「110番の日」です

「110番」は、事件・事故が発生し、警察官に一刻も早く助けに来てほしい場合の「緊急専用電話」です。

悩みや心配、困りごとなど、緊急ではないものは警察総合相談電話(#9110)をご利用いただくか、倉吉警察署に電話などでご相談ください。

1月31日(水)は市県民税第4期の納期限です

納付書を紛失した場合は税務課へご連絡ください。

☎税務課(☎22-8113/☎27-0518)

固定資産税償却資産の申告期限は1月31日です

令和6年1月1日(賦課期日)に、事業で使用している資産を持っている人は、償却資産の申告が必要です。申告書の提出期限は**1月31日(水)**です。申告書などの書類が必要な場合は税務課にご連絡ください。

■償却資産とは

土地および家屋を除く、事業で使用している資産です。

例：アスファルト舗装や店舗の内装などの構築物、機械や装置、大型特殊自動車、農業用機械、パソコンなどの工具・器具および備品

申告書にマイナンバーを記載する必要がありますので、ご注意ください。

※ご不明な点は、ホームページをご覧ください。



☎税務課(☎22-8114/☎27-0518)

お知らせ

個人事業者向け消費税等説明会が開催されます

令和5年10月から消費税のインボイス制度が開始されました。インボイス発行事業者の登録をした人は、課税事業者となり消費税の申告が必要です。

消費税の申告や記帳の仕方などについての説明会を開催しますので、消費税の申告をしたことがない人や、申告の仕方が分からない人はご出席ください。

開催日	時間
1月17日(水)	午前9時~正午 午後1時~4時
1月18日(木)	午前9時~正午 午後1時~4時

所 倉吉税務署 1階 大会議室

持 スマートフォン、マイナンバーカード(持っている人)

【定員】各回30人

※過去にe-Taxを利用したことがあ

り、利用者識別番号をお持ちの人は、利用者識別番号(数字16桁)および暗証番号(英数字8桁以上50桁以下)が確認できる状態でお越しください。

※マイナンバーカードの交付を受けた際に設定した2種類の暗証番号(数字4桁の「利用者証明用電子証明書」と英数字6文字以上16文字以下の「署名用電子証明書」)について、あらかじめご確認をお願いします。

申 ☎倉吉税務署個人課税第一部門(☎26-2741)

2025年3月30日 閉館!

県立美術館



開館まであと約450日!



今月のトピックス 詳細は右上の二次元バーコードからアクセス!

◆ プリロだけじゃない!今年度の収集作品をご紹介します!

- ・伊藤若冲を含む購入候補作品10点
- ・屋外に設置する美術作品の作家6名



☎鳥取県教育委員会事務局 美術館整備局(☎47-3011)

終活

をお考えの方へ

こんな困りごとのお手伝いをします!

作業期間 ①1月~4月 ②7月~10月

- ・倒壊や錆びた **パイプハウスの解体作業 (基本的に無料)**
- ・果樹園に関連した **金属品の解体や撤去 (基本的に無料)**
- ・各所の **草刈り** や不要な **庭木の伐採 (1時間 1,500円)**
- ・家裏や田畑近くの **竹ヤブの伐採 (1時間 1,500円 / 10a 未満まで)**



“農林地を守り活かす”

倉吉市 “認定農業者”

井勢農林

TEL 080-6317-4261 倉吉市寺谷 相談は随時受付中!

広告募集中!! 倉吉市企画課 (☎2218161/☎2218144)

せきがねふれあい市場でおすそ分け

☎企画課(TEL22-8161 / FAX22-8144)

11月19日(日)、鳥取大学地域学部の学生が、高齢者などの買い物環境維持に役立てようと、地域の高齢者から譲り受けた野菜などを地域住民に提供する「せきがねふれあい市場」を山守集学校で開催しました。同学部地域創造コースの演習の一環で企画し、関金地区振興協議会と協力を得て実施したもので、親子連れなど約100人が野菜詰め放題やミニゲームなどを楽しみました。



「一株植樹」運動に参加しましょう

(公社)鳥取県緑化推進委員会では、身近な環境緑化、地球温暖化防止への一役として緑化用苗木をあっせんしています。緑豊かな郷土にするため、運動にご協力をお願いします。

【申込期間】

1月10日(水)～31日(水)

【申込方法】農林課(第2庁舎3階)

または関金支所で申込書を記入して提出してください。

【支払方法】申し込みの際にお渡しする代金振込用紙(郵便局手数料無料)により、期限までに振り込んでください。

【支払期限】2月9日(金)

【苗木の引渡し】

☎3月13日(水)

午後1時半～3時半

☎市役所本庁舎西玄関、関金支所

【樹種および価格】※1本あたり消費税込

※変更になる場合があります。

①	クヌギ、コナラ、抵抗性クロマツ	140円
②	ヒノキ	160円
③	スギ、ヒノキ(少花粉)	270円
④	イロハモミジ、月桂樹、ヒサカキ	400円
⑤	アメリカハナミズキ、キンモクセイ、サカキ、サザンカ(赤)、シャラノキ(ナツツバキ)、ヤマボウシ、マサキ、トベラ、ネズミモチ	450円
⑥	ドウダンツツジ(サラサ)	550円
⑦	チャノキ、アジサイ	600円
⑧	クルメツツジ(赤)	750円
⑨	イチジク(ドーフィン)	800円
⑩	温州ミカン、ソメイヨシノ	850円
⑪	クリ(銀寄)、ブルーベリー(ホームベル・ティフブルー)、ザクロ	950円
⑫	豊後ウメ、ベニドウダン	1,000円
⑬	プルーン、朝倉サンショウ	1,100円
⑭	オリーブ	1,300円

☎農林課(TEL22-8157 / FAX23-9100)

歌声を披露 NHKのど自慢

☎観光交流課(TEL22-8152 / FAX22-8136)

11月26日(日)、市制施行70周年を記念して「NHKのど自慢」の生放送が倉吉未来中心大ホールで行われ、25日(土)に開催された予選を突破した中学生から70代までの20組24人が自慢の歌声をホールに響かせました。放送の後にはゲストの水樹奈々さん、丘みどりさんのステージも行われ、県内では2年ぶり、市では2011(平成23)年以来12年ぶりとなる開催に、市内外から956人が観覧に訪れ、歌声に耳を傾けました。



高城小学校最後の卒業生が記念植樹

☎財政課(TEL22-8163 / FAX22-1087)

12月3日(日)、今年度末に閉校を迎える高城小学校の6年生が、高城財産区壱本松地区(般若)で記念植樹を行いました。同財産区管理会が卒業生の思い出づくりと企画したもので、あられ交じりの雨の中、成長の早いコウヨウザンを6年生9人が1本ずつ植樹しました。田総柚羽さんは「思ったより簡単に植えることができました。大きくなるのが楽しみです」と話しました。

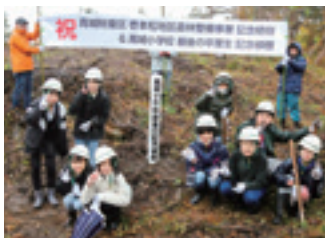

倉吉文化財さんぽ⑱

県指定保護文化財(彫刻)

木造稻荷像(勝宿禰神社)

全国を修行しながら巡り、各地に神仏像を残した江戸時代後期の僧・木喰五行上人が寛政10(1798)年8月に八屋を訪れた際に造像したもの。一木造で総高57.5センチメートル。背面に「寛政十年八月六日成就 木喰五行菩薩」などの墨書があります。(勝宿禰神社護神会所有、倉吉博物館に寄託)



☎倉吉博物館

☎文化財課(TEL22-4419 / FAX22-2303)



県道などの美化活動を実施しています



大立中山間地組合と岡自治ボランティアは、土木施設の維持管理活動への住民参加意識を高める取り組みの一つとして、それぞれの団体と鳥取県および市が結んだ「スーパーボランティア支援事業協定書」に基づいて県道および河川の美化活動(草刈り)を実施しています。

大立中山間地組合は6月・11月、岡自治ボランティアは4月・7月・10月に活動を実施し、地域の活性化や環境保全のため、活動を続けています。

☎管理計画課(TEL 22-8174 / FAX 22-8179)

顔認証マイナンバーカードの運用が始まりました

暗証番号の設定や管理に不安がある人の負担軽減のため、「顔認証マイナンバーカード」が導入されました。暗証番号の設定を不要とし、カードに搭載された利用者証明用電子証明書を用いる際の本人確認方法を機器による顔認証または目視による顔確認に限定したものです。



医療機関などにおいて見た目でも区別できるよう、カードの追記欄に「顔認証」と記載されます。

希望する人は、市民課(第2庁舎1階)で手続きを行ってください。

☎市民課(TEL 27-0007 / FAX 24-6711)

令和6年農作業標準料金・令和5年農地賃借料情報

■令和6年農作業標準料金(10a当たりの金額)

農作業を受委託する際の目安としてご利用ください。実際の農作業労働賃金については、当事者間で話し合ってください。

作業区分	標準額(円)		摘 要(10a当たり)	
	税抜き	税込み		
普通田植	7,000	7,700		
側条施肥田植	8,000	8,800	肥料代は別途計算	
薬剤同時処理田植	8,000	8,800	薬剤代は別途計算	
荒かき	5,000	5,500		
植え代かき	7,000	7,700		
コンバイン	稲	16,000	17,600	雑草、変形田、5a未満など 20%増 倒伏 30~69% 20%増 倒伏 70%以上 30%増
	麦	12,000	13,200	
	大豆	8,500	9,350	結束は3,300円(税込)増
バインダー	8,500	9,350	ひも代含む。倒伏30%以内加算可能	
ハーベスター	8,500	9,350	依頼者は1人出役のこと	
耕耘	田 全耕	7,000	7,700	
	畑 全耕	6,000	6,600	
	畑 深耕	15,000	16,500	ロータリーによる
薬剤散布(液剤)	3,000	3,300	ブームスプレーヤによる 薬剤代は別途計算	
肥料散布	1,500	1,650	肥料代は別途計算	
一般農作業※非課税	925	非課税	1時間当たり(作業内容により考慮する)	
大豆・小豆	大豆 播種(はしゅ)	5,000	5,500	施肥同時の場合は、1,100円(税込)増
	中耕培土	5,000	5,500	
	脱穀	5,500	6,050	依頼者は1人出役のこと
麦 播種(はしゅ)	5,000	5,500		
あぜづくり	80	88	片あぜ1m当たり	
もみ・大豆運搬	150	165	小袋(1袋)	
	6	6.6	大袋(1kgにつき)※袋使用料込み	
草刈り	1,500	1,650	あぜ1時間当たり※機械、燃料代含む	

*環境不良の田・畑(変形のほ場、湿田など)は20%増とします。

■令和5年農地賃借料情報(10a当たり)

	平均額	最高額	最低額	データ数	備考
田	4,200円	7,200円	1,900円	750	()内は令和4年の数値
	(6,300円)	(10,000円)	(2,000円)	(1,114)	
	4,300円	6,700円	1,900円	538	集落営農組織を除く
畑	4,800円	8,000円	2,000円	136	()内は令和4年の数値
	(5,000円)	(9,000円)	(2,000円)	(159)	
	4,800円	8,000円	2,000円	136	集落営農組織を除く

地区別賃賃料(平均額) ※物納・集落営農組織を除く

	上北条	上井	西郷	倉吉*	灘手	社
田	4,400円	4,400円	3,800円	2,000円	-	5,000円
畑	-	-	-	-	4,900円	4,700円
データ数	166	13	4	6	9	93

	北谷	高城	小鴨	上小鴨	関金	*倉吉は上灘・成徳・明倫
田	4,800円	3,700円	4,600円	4,000円	4,400円	
畑	3,000円	5,100円	-	-	3,000円	
データ数	50	75	9	73	176	

☎農業委員会事務局(TEL 22-8171 / FAX 22-8230)

気軽に相談を

●くらよし農業に関する相談会

日 1月17日(水) 午前9時～正午、午後1時半～4時

所 第2庁舎 会議室303

問 農業委員会事務局 (☎22-8171)、
農林課 (☎22-8157)

●行政相談所

【倉吉会場】第2庁舎会議室301

日 1月18日(木) 午後1時～3時

【関金会場】高齢者生活福祉センター

日 1月26日(金) 午後1時～3時

問 鳥取行政監視行政相談センター (☎0857-24-5541 / FAX 0857-24-5942)

●多重債務・法律相談会 ※要予約

日 1月19日(金) 午後1時半～3時

所 倉吉交流プラザ 第1・2研修室

問 中部消費生活センター (☎22-3000)

●遺言・公証休日相談 ※要予約

日 1月21日(日) 午前9時～正午

所 倉吉公証役場(倉吉合同事務所1階)

問 倉吉公証役場 (☎22-0437)

●司法書士無料法律相談会

日 1月23日(火) 午後4時～6時

所 倉吉未来中心 セミナールーム6

【内容】相続、不動産登記、会社・法人登記、成年後見、多重債務など

問 鳥取県司法書士会 (☎0857-24-7024) ※前日までに要予約

●JA鳥取中央 就農相談会

日 2月14日(水) 午後1時半～4時

所 JA鳥取中央本所 3階研修室

問 鳥取中央農業協同組合 (☎24-6429 / FAX 23-3060)

※10日前までに要予約

●市民生活相談窓口(第2庁舎3階)

問 地域づくり支援課(☎22-2717)

～有料広告募集中～

【大きさ(縦×横)】

1号: 5cm×18cm

2号: 5cm×9cm

3号: 5cm×6cm

【掲載料】

1号: 30,000円/回

2号: 15,000円/回

3号: 10,000円/回

鳥取短期大学 絁研究室 令和6年度研究生募集

倉吉の伝統工芸である倉吉絁^{くらよしがすり}を1年間学びます。機^{はた}の構造・名称、糸の扱い方の説明から始まり、最終的に緯絁^{よこがすり}の着尺^{きじやく}を修了作品として織り上げます。

また、デザインの特徴や歴史など、絁について幅広く身につけるための講義や、広瀬絁^{ひろせがすり}・日本伝統工芸展・倉吉博物館などへの学外見学も計画しています。令和7年3月には倉吉博物館で修了作品展を開催する予定です。

【講師】吉田公之介さん(鳥取短期大学絁美術館館長)

【講習期間】令和6年4月～令和7年3月

【開講日】毎週火・木曜日 午前9時半～午後4時半

【定員】10人程度※男女年齢不問・定員になり次第締切。

【応募期限】3月29日(金)必着

※募集要項をホームページに掲載しています。

☎☎ 鳥取看護大学・鳥取短期大学グローバルセンター(☎27-0107 / FAX 26-9138)

令和6年度国有林モニターを募集します

皆様のご意見・ご要望を国有林野行政に反映させるため、モニターを募集します。

【任期】4月1日(月)～令和7年3月31日(月)

【応募締切】2月9日(金)

【対象】森林・林業および国有林に関心のある成人

※例外条件あり。詳しくは近畿中国森林管理局ホームページをご覧ください。

近畿中国森林管理局 国有林モニター 検索

☎ 近畿中国森林管理局企画調整課林政推進係(☎06-6881-3412)



募集・講座

倉吉市配食サービス事業 受託希望者を募集します

市では、定期的に高齢者の居宅を訪問し、栄養バランスのとれた食事の提供と安否確認を行う配食サービス事業を実施しています。

令和6年度の受託を希望される事業所には、事業内容などについて説明しますので、長寿社会課までご連絡ください。

【申込期間】1月17日(水)～2月7日(水)

※募集要領、申込用紙などは説明時にお渡しします。

☎ 長寿社会課(☎22-7851 / FAX 27-0032)

学校給食用物資の納入登録業者を募集します

令和6年度の学校給食用物資の納入登録業者を決めるため、食料品を取り扱う業者を対象に、登録申請を受け付けます。

【対象品目】青果物、食肉類、魚介類、モヤシ、鶏卵、豆腐類、コンニャク、水産練り製品、麺類、乾物、調味料、塩、冷凍食品、乳製品など

【提出書類】学校給食用物資の納入業者登録申請書/市町村税の納税証明書原本(令和5年度分)/会社案内など事業者の経営内容がわかる書類/保健所が交付する食品衛生監視票(食肉類・魚介類・豆腐類・コンニャク・麺類・水産練り製品・醤油^{しょうゆ}・みそ・冷凍食品・乳製品を扱う業者のみ添付)

【申請期限】2月1日(木)午前9時必着

☎☎ 学校給食センター(☎28-3343 / FAX 28-3649)



ニュースポーツ交流会「室内ペタンク」

室内ペタンクは金属製のボールを使用する通常のペタンクと比べ危険が少なく、子どもから高齢者まで安心して楽しむことができるニュースポーツです。家族、地域、職場など、グループで気軽にお申し込みください。

日 1月28日(日)午前9時～※午前8時半受付開始

所 市営体育センター

【対象】市内在住・在勤・在学の人で、3～5人のグループ

【申込方法】チラシに記載されている参加申込書に必要事項を明記のうえ、ファクスまたは電子メールでお申し込みください。

【申込期限】1月15日(月)

【参加費】無料

持 体育館用シューズ、運動ができる服装

【主管】倉吉市スポーツ推進委員協議会

※詳しくは、市ホームページ、またはコミュニティセンターなどに配架されるチラシをご覧ください。

申 社会教育課(☎22-8167/☎22-8180)



北方領土返還要求運動鳥取県民大会

日 1月28日(日)午後1時半～3時半

所 ヴィステピえび ヴィステホール(日吉津村)

【内容】おかべ よしひこ岡部芳彦さん(神戸学院大学教授)による講演、ボルシチ無料サービス、根室の特産品プレゼント、北海道の海産物が当たる抽選会など

【申込方法】電話、ファクス、メールまたはホームページから

申 北方領土返還要求運動鳥取県民会議事務局

(県市町村課内 ☎0857-26-7170/☎0857-26-8129/✉shichouson@pref.tottori.lg.jp)



鳥取大学地域調査プロジェクト報告会

鳥取大学地域学部地域創造コースの学生が、1年間かけて倉吉市のさまざまな取り組みを調査した研究成果を地域の皆さんに向けて発表します。

日 2月12日(月・祝)午後1時～5時

所 倉吉未来中心 小ホール

※詳しくは、ホームページをご覧ください。

申 鳥取大学地域学部地域創造コース 塩沢(☎0857-31-5252)



EVENT INFORMATION

まちのイベント

コミュニティプラザ百花堂 展覧会・展示会

開催日	催事内容
1月3日(水)～16日(火)	2024百花堂新春企画展 永江靖幸彫刻展～燦(きらめき)～

申 コミュニティプラザ百花堂(☎22-6811)

倉吉市消防出初式



市の消防団全分団が、23台の消防ポンプを使用した大迫力の一斉放水を行います。地域を守る消防団員の勇姿をぜひご覧ください。

日 1月7日(日)午前11時～

所 飛天夢広場(天神川左岸 竹田橋下流側河川敷)

申 防災安全課(☎22-8162/☎22-1087)

保護猫譲渡会

日 1月7日(日)、21日(日)
午後2時～4時

所 倉吉福祉センター(福吉町)

※猫は必要な医療措置済みです。

申 地域猫ボランティアグループ猫

じゃらし(丸本 ☎090-7139-4697)



アミティエフェスタ

日 1月21日(日)午前10時～正午

所 人と動物の未来センター・アミティエ(下福田)

【内容】犬のしつけ方教室、ペット無料相談、犬・猫譲渡説明、保護猫とのふれあいなど

※詳しくは、ホームページでご確認ください。

申 (公財)動物臨床医学研究所(☎26-0851)

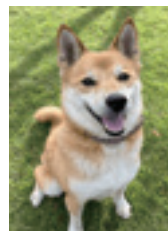

伯耆しあわせの郷 指定管理者：旭ビル管理株式会社

小田458 (TEL) 26-5581 / (FAX) 26-5633

【利用時間】午前9時～午後8時【休館日】月曜日

■受講生募集 ※1/4(木)から受付。定員になり次第締切。

※受講料は初回全納。納入された受講料は原則返金しません。

教室名	開催日時	定員	受講料
カフェ風ごはん Lunch!「おでん他」	1月13日(土) 10:00～13:00	24人	600円 ※要材料費
韓国料理を作ろう! 「プデチゲ(韓国ぎょうざ入り)他」	1月21日(日) 10:00～13:00	25人	
バレンタインデーの ケーキを作ろう!「豆腐 腐のガトーショコラ」	2月12日(月・祝) 13:00～15:00	14人	

倉吉スポーツセンター 指定管理者：ミズノグループ

葵町591-1 (TEL) 22-5674 / (FAX) 22-5684

【利用時間】午前8時半～午後10時

■ミズノ体操教室 ※初回体験無料。定員15人

初心者対象のスクールです。

コース名	開催日時	場所	料金
チェアーエクササイズ	毎週火曜 10:00～11:00	倉吉スポーツセンター研修室	1人600円
ピラティス	毎週水曜 10:00～11:00	倉吉スポーツセンター研修室	
エアロビクス	毎週金曜 10:00～11:00	倉吉スポーツセンター体育館	1人800円
ヨガ	毎週木曜 14:00～15:00 (第2週目は水曜)	倉吉スポーツセンター研修室	
リラクゼーションストレッチ	毎週金曜 13:30～14:30	倉吉スポーツセンター研修室	1人600円

■くらしスポーツ教室(無料) ※定員20人(ヨガは10人)

教室名	1月の開催日時
ヨガ	8日(月)、22日(月) 18:00～19:00
ニュースポーツ	5日(金)、19日(金) 10:00～11:30
室内グラウンドゴルフ	18日(木) 10:00～12:00
卓球	14日(日)、28日(日) 10:00～11:30

※各教室とも事前申込が必要です。

指定管理施設からのお知らせ



倉吉市文化活動センター 指定管理者：倉吉文化団体協議会

住吉町77-1 (TEL/FAX) 23-6095

【利用時間】火曜日～土曜日：午前9時～午後10時

日曜日：午前9時～午後5時

【休館日】月曜日

■モーニングシネマ(無料)

開催日	時間	タイトル
1月9日(火)	10:00 ～	NOAH 約束の舟
1月16日(火)		とんび
1月23日(火)		PLAN75
1月30日(火)		HOUSE OF GUCCI

■リフレギャラリー(無料)

開催期間	展示内容
令和6年1月13日(土)まで	日韓親善写真家交流事業 チュンチョン ～春川の9人の写真家展～
1月16日(火)～30日(火)	鳥取県の版画家秀作展

■リフレプラザ倉吉文化教室 受講生募集中

教室名	開講日時	受講料
パソコン・スマホ教室	毎週水曜、午後	3,000円/月
小中学生のためのパソコン教室	毎週日曜、午後	1,000円/回
津軽三味線教室	第1・3火曜、午後	3,000円/月
生け花教室	第1・3火曜、午後	1,500円/月
着付けを楽しむ教室	第1・3水曜、午前	2,000円/月
手軽に楽しむ水彩画教室	第1・3水曜、午前	2,000円/月
養生のためのかんたん気功	第2・4水曜、午前	2,500円/月
養生のための座式気功	第2・4水曜、午後	2,500円/月
基礎から学ぶ英会話	第2・4水曜、午後	1,500円/月
書道教室	第1・3木曜、午前	1,500円/月
ポピュラーピアノ教室	第2・4木曜、午後	3,000円/月
パステル(和)アート教室	第1・3土曜、午前	1,500円/回
箏(こと)教室	第1・3土曜、午後	3,000円/月
沖縄三線(さんしん)教室	第2・4土曜、午後	2,000円/月
小笠原流 煎茶教室	第2・4日曜、午前	2,000円/月
エレキギター教室	曜日相談 月2回、午後	3,000円/月 学生半額

※常時体験可能です。

※詳しくはホームページをご覧ください。倉吉文化活動センターまでお問い合わせください。



せきがね湯命館 指定管理者：有限責任事業組合 白金の湯

関金町関金宿1139 (TEL) 45-2000 / (FAX) 45-3747 【利用時間】午前10時～午後9時(受付は午後8時半まで)

湯命館お年玉キャンペーン 年賀はがきの番号に応じてお年玉をプレゼントします。

賞	お年玉	当選番号
特賞	入浴回数券11枚綴り	各組共通下6ケタ《262154》(ふるにこよう!)
1等	入浴無料券5枚	各組共通下4ケタ《2024》(2024年)
2等	入浴無料券1枚	各組共通下3ケタ《423》(湯命館の誕生日)
3等	お食事割引券1枚	各組共通下2ケタ《01、14》(当日の日付)

※1月14日(日) 限定で当日のみ交換しますので、年賀はがきをご持参ください。

※当選年賀はがきの交換は、1人5枚まで。(家族の名前でもOK) 令和6年の年賀はがきのみ有効です。



日 日時 所 場所 料 料金 持 持ち物 申 申込先

Examination 検診・健診  健康推進課
TEL27-0030 / FAX27-0032

Prevention of Infectious diseases 感染症予防  健康推進課
TEL27-0030 / FAX27-0032

健康診断のご案内

【受診方法】受診方法は個別・集団健診の2種類です。

個別健診	協力医療機関へ電話・予約 【実施期間】～2月29日(木)	 受診券・保険証・自己負担金
集団健診	健康推進課へ電話・予約	

集団健診の日程

とき	受付時間	ところ
1月9日(火) 20日(土)	午前8時半～10時	中部健康管理センター

【健診内容】

特定健診・長寿健診・一般健診・肝炎ウイルス検診・がん検診(胃、肺、大腸、前立腺、子宮、乳)

※75歳の誕生日以降は長寿健診になります。長寿健診受診券を発行しますので健康推進課にお申し込みください。

※85歳以上の人で各種健診を希望する人は、健康推進課にお申し込みください。

※受診方法・健診内容などの詳細は、「倉吉市健康診査・がん検診の手引き」をご覧ください。



健診期間が残り2か月となりました

今年度の健康診査とがん検診の実施期間は、

2月29日(木)までです。

病気は早期発見・早期治療だからだ、こころ、お金の負担を少なくすることができます。まだお済みでない人は、期間内に健診を受けましょう。

Prevention&Care 介護予防とケア  長寿社会課
TEL22-7851 / FAX27-0032

1月の認知症の人と家族の会「家族のつどい」

介護家族・介護体験者が参加して、お互いが抱えている悩みを語り合い、情報交換したり、なんでも話し合える場です。お気軽にご相談ください。

	とき	ところ
倉吉会場	1月10日(水) 午後1時半～3時半	倉吉交流プラザ 第1研修室
関金会場	1月31日(水) 午後1時半～3時半	倉吉市高齢者生活福祉センター

新型コロナウイルスワクチン接種の検討はお早めに

無料接種は3月31日で終了します

新型コロナウイルスワクチン接種は3月31日まで無料です。期間間際は混み合う可能性がありますので、接種を希望する人はお早めにご予約ください。

【予約方法】倉吉市新型コロナウイルスコールセンターへ電話(TEL27-0005)または予約専用ホームページでお申し込みください。



令和6年度以降の接種について

季節性インフルエンザの定期接種と同様

- ・65歳以上の高齢者などを対象に定期接種(自己負担あり)として、年1回(秋冬)実施します。
- ・定期接種の対象者以外は任意接種(全額自己負担)となります。

国産のワクチンが接種できるようになりました

新たに第一三共社のオミクロン株(XBB.1.5)対応1価ワクチンが接種可能になりました。

【ワクチンの種類】mRNAワクチン

【接種対象者】初回接種を完了した12歳以上の人(接種間隔3か月)

【接種会場】倉吉市新型コロナウイルスコールセンター(TEL27-0005)または市ホームページでご確認ください。



感染症を予防しましょう

手洗い、手指消毒、換気、場面に応じたマスク着用など、感染予防を心がけましょう。



昨年はお世話になりました。今年もよろしくお願いいたします。
地域の皆様に愛される店舗を目指して
スーパーマーケット
TOHO Ajiso
東宝ストア 新あじそう

ピアノお売り下さい!!
買取査定無料
ご購入は地元で安心のヤマハ正規特約店にご用命ください。
YAMAHA
トミヤ楽器店 TEL0120-50-5103
〒682-0811 倉吉市常盤町185-24

LINEスタンプ 有料 120円/50コイン
くまのぼろ 販売中!
第1弾
第2弾

広告募集中!! 倉吉市企画課
TEL22-8161 / FAX22-8144

 **Baby&Mother**
母子保健  子ども家庭課
 (TEL 27-0031 / FAX 22-8135)

健診	案内	とき	備考
6か月児健診	令和5年7月生	1日(木)、2日(金)	所 伯耆しあわせの郷 【受付】 午後0時50分～1時15分 (3歳児健診は午後0時40分～1時) 持 母子健康手帳、アンケート用紙ほか
1歳6か月児健診	令和4年7月生	2月 6日(火)、7日(水)	
3歳児健診※尿検査あり	令和3年1月生	14日(水)、16日(金)	

※6か月児健診時に、鳥取県立倉吉ハローワークの出張相談会が開催されます。

内容	とき	ところ	備考
フッ化物歯面塗布(無料)※要申込 【対象】未就学児	2月8日(木) 午後1時半～3時	中部歯科医師会 口腔衛生センター	持 歯ブラシ、タオル、母子健康手帳 申  中部歯科医師会口腔衛生センター (TEL 22-5472)
離乳食講習会	2月15日(木) 午後1時半～3時	伯耆しあわせの郷	対象者(令和5年9月生まれの保護者)には ご案内します。

※妊娠・出産・子育ての相談は子育て世代包括支援センター「くらっこ」(TEL 27-0031)へご連絡ください。
 相談日時：平日 午前8時半～午後5時15分



 **Play&Bred**
 子育て総合支援センター
「おひさま」イベント

♪おひさまわくわくランド♪
親子ふれあい体操

親子でふれあいながら体を動かし、心と体をリフレッシュしてみませんか。

日 1月25日(木)
 午前10時半～11時

所 子育て総合支援センター「おひさま」
【対象】 市在住の未就学の子どもと保護者
【定員】 30組程度
申  子育て総合支援センター「おひさま」(TEL / FAX 22-3914)



おひさまあーと

笑顔も泣き顔も、かわいく記念に。布で作った背景や小物と一緒に、お子さんを自由に撮影できます。

日 1月16日(火)～19日(金)
 午前9時半～正午、午後1時～4時

所 子育て総合支援センター「おひさま」



 **Immunization**
予防接種  健康推進課
 (TEL 27-0030 / FAX 27-0032)

インフルエンザにかからないために

インフルエンザと新型コロナウイルスの同時流行に備え、予防接種を早めに受けましょう。

下記の予防対策をしっかり行い、インフルエンザにかからないようにしましょう。

- 体の抵抗力を高めるために、十分な休養とバランスのとれた食事を心がけましょう。
- 咳・くしゃみが出るときは、ほかの人にうつさないためにマスクを着用しましょう。
- 外出後、食事の前、咳やくしゃみを手で受けたときなどは、流水とせっけんによる手洗いで、手に付着したウイルスを洗い流しましょう。
- 乾燥しやすい室内では、加湿器などを使って適切な湿度(50～60%)を保ちましょう。
- 予防接種を受けましょう。

予防接種は感染を100%防ぐことはできませんが、重症になるのを防ぐ効果があります。予防接種の効果が見れるには、通常、接種してから2週間程度かかります。

※予防接種の対象者には接種券などを送付しています。

TEL 22-18161 / FAX 22-18144
 倉吉市企画課

800㎡以上の
 「管理が大変」を解決します

遊休地募集

賃してください・お売りください
 <太陽光発電用地として、有効活用します>

株式会社 **エウラックス**®
 TEL (0858) 28-1111
 倉吉市清谷町 2-73



謹賀新年

福祉の里ふれあい会館が竣工し、本部事務所が移転しました。本年もよろしくお願いたします。

社会福祉法人 **みのり福祉会**



〒682-0922 倉吉市福守町 448-1
 TEL (0858) 29-5800 FAX (0858) 29-5801





未来の世代につなぐコレクション
美術作品の収集・保存はミュージアムにとって重要な使命です。優れた作品を継続して収集し、次の世代に手渡していけるよう大切に保存する環境を整えています。

これまで県立博物館で50年以上にわたり育ててきた鳥取県ゆかりの美術を中心としたコレクション約1万点に加え、美術館の基本計画の段階からコレクションポリシー（収集



方針)の見直しを図り、より広範囲の優れた美術作品の収集に向けて活動しています。

世界的な名品を追加収集

新方針に「国内外の優れた美術」を加え国内外に視野を広げた収集を行うことで、鳥

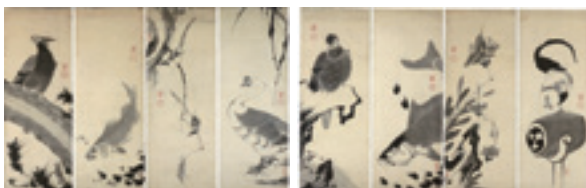

伊藤若冲 《花鳥魚図押絵貼屏風》江戸中期
八曲一隻屏風 (各) 114.2×43.9cm

取県ゆかりの美術を相対的にとらえ、そのユニークさを実感できる機会を生み出します。

「江戸絵画」の多様性を示す

優れた作品のうち、「奇想の画家」として世界的にも人気の高い伊藤若冲の屈指の名品ともいえる生き生きとした墨絵の屏風が、このたび新しくコレクションに加わる予定です。

積極的な若手作家の評価

「未来をつくる美術館」として、評価の定まった作家だけでなく、美術館から新しい評価軸を提示することや、若手作家を応援し励ますことも大切にしたいと考えています。このたび、米子市出身の若手油彩画家である坂本和也の作品を収集する予定です。



鳥取看護大学
鳥取短期大学

キャンパス
だより

336



学生の声「社会人学生 充実しています！」

山脇 裕樹さん(鳥取短期大学 幼児教育保育学科2年生)



幼児に与える影響」をテーマに研究発表を行うという経験もできました。

短大で学んだ「子どもと一緒に育っていける専門職」を目指して、4月からは鳥取県職員(保育士)

として、子どもたちのよりよい環境づくりに取り組んでいきます。



ボランティア活動も充実

高校卒業後、東京の専門学校に進学しましたが「子どもに関わる仕事がしたい」と、地元での学び直しを決意しました。職業訓練制度を活用することで、受験料・入学金・授業料が無料となり、とても助かっています。

現在は尊敬できる先生、頼れる仲間たちに恵まれ、充実した大学生生活を送っています。昨年12月に高知県で行われた中・四国保育学生研究会では「保育中の自然体験が

職業訓練生募集

2年間で保育士・栄養士の国家資格が取得できます。
【主な特典】受験料・入学金・授業料(年間約120万円)が無料(教材費別途必要)
※詳しくは、県産業人材育成センターホームページをご覧ください。
☎入試広報課(☎26-9171)



今日のまの保健室 ☎グループカルセンター(☎27-0107)
☎1月17日(水)午後1時半〜3時半(受付:午後1時から)
所鳥取看護大学 ※予約制 希望者は、電話でお申し込みください。
【内容】身長・体重・体脂肪・血圧・血管年齢・骨密度の測定、健康ミニ講話「楽しい体操」

Library 市立図書館
 市立図書館(TEL 47-1183 / FAX 47-1180)
 せきがね図書館(TEL / FAX 45-2523)

【今月のオススメ本】

「学校」ってなんだ？

伊藤美奈子 / 監修 ^{ガクケン} Gakken

不登校ってなんだろう？そもそも学校ってなに？不登校になったらどうなるの？不登校の子どもたちの気持ちや学校のメリット・デメリット、学校以外の学びの場所などについて、マンガやイラストを交えながら解説。不安や悩みを抱える人に伝えたい「生きる上で本当に大切なこと」も紹介します。



**【イベントのお知らせ】 ※参加無料・事前申込必要
 行政書士無料相談会(外国人対象)**

在留資格、ビザ、国際結婚などについて行政書士が相談に応じます。

日 1月24日(水) 午前10時～正午

所 倉吉交流プラザ 第2研修室

申 鳥取県行政書士会(TEL 0857-24-2744)

鳥取大学サイエンス・アカデミー

日 1月27日(土) 午前10時半～正午

所 倉吉交流プラザ 視聴覚ホール

【内容】「やさしい日本語」によるコミュニケーション

【講師】御館久里恵さん(鳥取大学教育支援・国際交流推進機構国際交流センター教授)

【定員】100人 申込受付フォーム▶

申 鳥取大学地域価値創造研究教育機構(TEL 0857-31-6777)



本と雑誌のリサイクル市

保存期間切れの雑誌とリサイクル本を配布します。

日 2月3日(土) 午前10時半～正午

所 倉吉交流プラザ 視聴覚ホール

市立図書館(TEL 47-1183 / FAX 47-1180)

1月の無料相談会 ※要申込

知財等無料相談会	10日(水) 13:00～16:00
ビジネス情報相談会	10日(水) 13:00～16:00
起業・経営なんでも相談会	28日(日) 13:00～17:00
こころの相談	12日(金) 14:00～16:00
働き始めるための出張相談会	13日(土) 10:15～11:50

1月の開館日カレンダー

	日	月	火	水	木	金	土
■休館日		1	2	3	4	5	6
○おはなしかい(11:00～) 倉	7	8	9	10	11	12	13
△おはなしかい(10:30～) 開	14	15	16	17	18	19	20
◇あかちゃんのおはなしかい(10:30) 倉	21	22	23	24	25	26	27
◇あかちゃんのおはなしかい(10:30) 開	28	29	30	31			
□むかし話をきく会(11:00～) 倉							
▽音読教室(10:30～) 倉							



Museum 倉吉博物館
 倉吉博物館(TEL 22-4409 / FAX 22-4415)

あなたの作品を創作文華展にご出品ください

「倉吉市創作文華展」は絵手紙やちぎり絵、切り絵など、春を彩る作品展として開催します。手工芸や絵画、パッチワークといった多彩な作品展示も創作文華展ならではの特色です。教室や地域の創作活動の発表の場として、皆さまの作品をぜひご出品ください。

日 2月7日(水)～18日(日)

※例年より1か月早い開催です。

【搬入日】1月21日(日)

午前10時～正午	俳画・水墨画・ちぎり絵・切り絵
午後1時～3時	押し絵・絵手紙・押し花絵・その他

【搬入場所】倉吉博物館 収蔵庫搬入口

※開催要項・出品カードは、各地区コミュニティセンターや図書館、ホームページなどで入手できます。



第46回お気に入り作品賞：
 切り絵部門「倉吉未来中心(アトリウム)」高塚俊蔵さん

博物館講座⑨ 創作文華展ワークショップ「ちぎり絵体験」

創作文華展の一部門「ちぎり絵」の入門編として、市の木であるツバキの花を10cm角の小色紙で制作します。初めての人や子どもさんの参加も大歓迎です。



日 2月17日(土)

午前10時～正午

所 倉吉博物館 / 料 300円

【講師】田中玲子さん(倉吉市創作文華展運営委員)

【定員】14人 ※1月28日(日)午前9時受付開始。先着順。

☆展覧会のご案内☆
 いんばくやまじろ
因伯山城写真コンクール巡回展
 日 1月21日(日)まで / 所 博物館ホール / 料 無料
明倫AIR2023 成果発表展
 エア
 しょうへい くぼたさや
 招聘作家・久保田沙耶さんの作品を展示します。
 日 1月10日(水)～24日(水)

1月の休館日

1日(月・祝)～3日(水)、9日(火)、15日(月)、
 22日(月)、29日(月)

倉吉 しごと 図鑑

Job Encyclopedia In Kurayoshi



Vol.10

市内の製造業を紹介したパンフレットはこちらをご覧ください。



倉吉市にはたくさんの企業があり、多くの若者が活躍しています。このコーナーでは、そんな企業や若者の活躍を紹介します。
就職を控える生徒や学生の皆さん、ぜひ倉吉市で働き・暮らすという未来を描いてみませんか。



子育て世代が 働きやすい職場です

安泰ソーイング株式会社

いりざわ
入澤 ゆう子 さん(34歳)
岡山県真庭市出身 令和元年入社

最初は慣れないミシンでうまく縫えるか心配でしたが、先輩が優

待っています。
「また行きたい」と話していました。お休みも取りやすく、子育て世代にとって魅力的な職場だと思います。

安泰ソーイング株式会社では、女性や子ども用のカットソー製品を製造しています。私はTシャツやズボンなどの縫製を担当し、パツごとに3台のミシンを使い分けて縫い合わせています。
もともと製造業に興味があり、子どもの入園グッズなどの裁縫が好きだったので、安泰ソーイングに入社しました。入社して驚いたのは、その働きやすさです。
私には7歳になる息子がいますが、年末年始など保育園が休みのときなど、事務室で子どもを預かってもらえたんです。息子は遊んでもらって楽しかったようで、「また行きたい」と話していました。



難しいのは、長さの違うパーツを縫い合わせる時です。先輩の手の動きを見ながら、技術を覚えしました。



4～8人のグループで1つの製品を完成させます。完成までに数種類のミシンやアイロンを使いこなします。



あなたの 倉吉での過ごし方は？

休みの日は、親子で倉吉パークスクエアにでかけることが多いです。天候や気温に合わせて図書館2階の「こども交流室」や屋外遊具で遊んだり、月1回のフリーマーケットを楽しんだりしています。

フリーマーケットがある日は、合わせて「なしっこ館」にも行きます。2階にある「不思議ガーデン」には大きな芋虫や梨の木の模型や遊具などがあり、梨の形のジャングルジムが息子のお気に入りです。



入澤さん撮影

鳥取二十世紀梨記念館「なしっこ館」

駄経寺町 電話 23-1174

毎月最終日曜日は入館料無料(梨の食べくらべは中止)

取材協力



倉吉市鴨河内1704
<https://www.antai.co.jp/sewing/index.shtml>
 初任給 155,194円～
 採用実績(R4) 中途4人
 平均年齢 57歳(27～78歳)
 勤務時間 7時間45分/日
 平均残業時間 0～10時間/月
 有給平均取得日数 17日/年